



ΔΗΜΟΣ ΡΕΘΥΜΝΗΣ

**ΣΧΕΔΙΟ ΑΝΤΙΜΕΤΩΠΙΣΗΣ ΕΚΤΑΚΤΩΝ
ΑΝΑΓΚΩΝ ΚΑΙ ΑΜΕΣΗ/ΒΡΑΧΕΙΑ
ΔΙΑΧΕΙΡΙΣΗ ΤΩΝ ΣΥΝΕΠΕΙΩΝ ΑΠΟ
ΕΚΔΗΛΩΣΗ ΠΛΗΜΜΥΡΙΚΩΝ
ΦΑΙΝΟΜΕΝΩΝ ΤΟΥ
ΔΗΜΟΥ ΡΕΘΥΜΝΗΣ**

ΣΥΜΦΩΝΑ ΜΕ ΤΑ ΟΡΙΖΟΜΕΝΑ ΣΤΟ
ΓΕΝΙΚΟ ΣΧΕΔΙΟ ΠΟΛΙΤΙΚΗΣ ΠΡΟΣΤΑΣΙΑΣ
ΜΕ ΤΗΝ ΚΩΔΙΚΗ ΟΝΟΜΑΣΙΑ

«ΔΑΡΔΑΝΟΣ»



ΡΕΘΥΜΝΟ

Γενική Γραμματεία
Πολιτικής Προστασίας

2020 - Έκδοση 1η

Με το Σχέδιο Αντιμετώπισης Εκτάκτων Αναγκών και Άμεσης/Βραχείας Διαχείρισης των Συνεπειών από την Εκδήλωση Πλημμυρικών Φαινομένων του Δήμου Ρεθύμνης επιδιώκεται η άμεση και συντονισμένη απόκριση των εμπλεκόμενων φορέων σε Τοπικό επίπεδο για την αποτελεσματική αντιμετώπιση εκτάκτων αναγκών από την εκδήλωση Πλημμυρικών Φαινομένων και την άμεση διαχείριση των συνεπειών τους.

Στο πλαίσιο αυτό, στο παρόν σχέδιο δόθηκε η κωδική ονομασία «**ΔΑΡΔΑΝΟΣ**» χάριν συντομίας και διαφοροποίησής του από άλλα σχέδια. Ο Δάρδανος, γιός του Δία και Ηλέκτρας κόρης του Ατλαντα, ήταν μυθικός βασιλιάς της Αρκαδίας, που έζησε στα χρόνια μετά τον κατακλυσμό, σύμφωνα με την Ελληνική μυθολογία. Σύμφωνα με το Διόνυσο τον Αλικαρνασσεά, ο Δάρδανος έφυγε απ' την Αρκαδία για να ιδρύσει μια αποικία στο βορειοανατολικό Αιγαίο Πέλαγος. Ο Δάρδανος βρέθηκε στην Σαμοθράκη μαζί με τον μεγαλύτερο αδελφό του Ιασίωνα και την αδελφή του Αρμονία κατά την διάρκεια ενός κατακλυσμού στον οποίο βούλιαξε το μεγαλύτερο τμήμα του νησιού.

Έγκριση και έναρξη ισχύος του παρόντος Σχεδίου

Η ισχύς του παρόντος Σχεδίου Αντιμετώπισης Εκτάκτων Αναγκών και Άμεσης/Βραχείας Διαχείρισης Συνεπειών από την Εκδήλωση Πλημμυρικών Φαινομένων του Δήμου Ρεθύμνης αρχίζει από την ημερομηνία έγκρισής του από το Δημοτικό Συμβούλιο.

Με την έκδοση του παρόντος προγενέστερα σχέδια παύουν να ισχύουν.

ΕΓΚΡΙΝΕΤΑΙ

...../...../.....

Για το Δημοτικό Συμβούλιο Δήμου Ρεθύμνης

Ο ΔΗΜΑΡΧΟΣ

ΓΙΩΡΓΗΣ Χ. ΜΑΡΙΝΑΚΗΣ

ΠΙΝΑΚΑΣ ΠΕΡΙΕΧΟΜΕΝΩΝ

ΕΓΚΡΙΣΗ ΚΑΙ ΕΝΑΡΞΗ ΙΣΧΥΟΣ ΤΟΥ ΠΑΡΟΝΤΟΣ ΣΧΕΔΙΟΥ	3
ΠΡΟΛΟΓΟΣ.....	9
ΓΕΝΙΚΑ ΣΤΟΙΧΕΙΑ ΤΟΥ ΔΗΜΟΥ ΡΕΘΥΜΝΗΣ	11
ΜΕΡΟΣ 1. ΕΙΣΑΓΩΓΗ	19
1.1 ΙΣΤΟΡΙΚΟ ΣΥΝΤΑΞΗΣ ΠΡΟΗΓΟΥΜΕΝΩΝ ΕΚΔΟΣΕΩΝ	19
1.2 ΧΑΡΑΚΤΗΡΙΣΜΟΣ ΒΑΘΜΟΥ ΑΣΦΑΛΕΙΑΣ:	19
1.3 ΠΙΝΑΚΑΣ ΔΙΑΝΟΜΗΣ	19
1.4 ΕΝΑΡΞΗ ΙΣΧΥΟΣ ΚΑΙ ΕΞΟΥΣΙΟΔΟΤΗΣΗ ΕΦΑΡΜΟΓΗΣ ΤΟΥ ΣΧΕΔΙΟΥ.....	20
1.5 ΟΔΗΓΙΕΣ ΓΙΑ ΤΗΝ ΕΝΕΡΓΟΠΟΙΗΣΗ ΚΑΙ ΕΦΑΡΜΟΓΗ ΤΟΥ ΣΧΕΔΙΟΥ	20
ΜΕΡΟΣ 2. ΣΚΟΠΟΣ / ΣΤΟΧΟΙ / ΑΝΑΛΥΣΗ ΚΙΝΔΥΝΟΥ / ΙΔΕΑ ΕΠΙΧΕΙΡΗΣΕΩΝ	21
2.1 ΣΚΟΠΟΣ	21
2.2 ΑΝΤΙΚΕΙΜΕΝΙΚΟΙ ΣΤΟΧΟΙ	21
2.3 ΑΝΑΛΥΣΗ ΚΙΝΔΥΝΟΥ – ΚΑΤΑΣΤΑΣΗ – ΠΑΡΑΔΟΧΕΣ – ΠΡΟΫΠΟΘΕΣΕΙΣ- ΠΑΡΑΜΕΤΡΟΙ ΣΧΕΔΙΑΣΜΟΥ	21
2.3.1 Ανάλυση Κινδύνου	21
2.3.2 Κατάσταση – Παραδοχές – Προϋποθέσεις- Παράμετροι Σχεδιασμού.....	22
2.4 ΙΔΕΑ ΕΠΙΧΕΙΡΗΣΕΩΝ.....	24
ΜΕΡΟΣ 3. ΡΟΛΟΙ, ΑΡΜΟΔΙΟΤΗΤΕΣ ΚΑΙ ΚΥΡΙΕΣ ΔΡΑΣΕΙΣ ΤΟΥ ΔΗΜΟΥ ΡΕΘΥΜΝΗΣ, ΓΙΑ ΤΗΝ ΑΝΤΙΜΕΤΩΠΙΣΗ ΕΚΤΑΚΤΩΝ ΑΝΑΓΚΩΝ ΚΑΙ ΤΗΝ ΑΜΕΣΗ/ΒΡΑΧΕΙΑ ΔΙΑΧΕΙΡΙΣΗ ΣΥΝΕΠΕΙΩΝ ΑΠΟ ΤΗΝ ΕΚΔΗΛΩΣΗ ΠΛΗΜΜΥΡΙΚΩΝ ΦΑΙΝΟΜΕΝΩΝ	25
3.1 ΠΡΟΠΑΡΑΣΚΕΥΑΣΤΙΚΕΣ ΔΡΑΣΕΙΣ ΤΟΥ ΔΗΜΟΥ ΡΕΘΥΜΝΗΣ	26
3.2 ΠΡΟΠΑΡΑΣΚΕΥΑΣΤΙΚΗ ΣΥΓΚΛΗΣΗ ΣΥΝΤΟΝΙΣΤΙΚΟΥ ΤΟΠΙΚΟΥ ΟΡΓΑΝΟΥ ΤΟΥ ΔΗΜΟΥ ΡΕΘΥΜΝΗΣ (ΣΤΟ) ΓΙΑ ΤΗΝ ΕΤΟΙΜΟΤΗΤΑ ΑΝΤΙΜΕΤΩΠΙΣΗΣ ΚΙΝΔΥΝΩΝ ΑΠΟ ΤΗΝ ΕΚΔΗΛΩΣΗ ΠΛΗΜΜΥΡΙΚΩΝ ΦΑΙΝΟΜΕΝΩΝ	27
3.3 ΔΡΑΣΕΙΣ ΑΥΞΗΜΕΝΗΣ ΕΤΟΙΜΟΤΗΤΑΣ ΤΟΥ ΔΗΜΟΥ ΡΕΘΥΜΝΗΣ ΓΙΑ ΤΙΣ ΠΕΡΙΟΧΕΣ ΠΟΥ ΠΡΟΒΛΕΠΕΤΑΙ ΑΠΟ ΤΗΝ ΕΜΥ Η ΕΚΔΗΛΩΣΗ ΕΝΤΟΝΩΝ ΚΑΙΡΙΚΩΝ ΦΑΙΝΟΜΕΝΩΝ (ΙΣΧΥΡΕΣ ΒΡΟΧΟΠΤΩΣΕΙΣ – ΚΑΤΑΙΓΙΔΕΣ).....	29
3.4 ΔΡΑΣΕΙΣ ΤΟΥ ΔΗΜΟΥ ΡΕΘΥΜΝΗΣ ΓΙΑ ΤΗΝ ΑΝΤΙΜΕΤΩΠΙΣΗ ΕΚΤΑΚΤΩΝ ΑΝΑΓΚΩΝ ΜΕΤΑ ΤΗΝ ΕΚΔΗΛΩΣΗ ΠΛΗΜΜΥΡΙΚΩΝ ΦΑΙΝΟΜΕΝΩΝ.	30
3.5 ΔΡΑΣΕΙΣ ΤΟΥ ΔΗΜΟΥ ΡΕΘΥΜΝΗΣ ΣΤΗΝ ΑΜΕΣΗ/ΒΡΑΧΕΙΑ ΔΙΑΧΕΙΡΙΣΗ ΣΥΝΕΠΕΙΩΝ ΜΕΤΑ ΤΗΝ ΕΚΔΗΛΩΣΗ ΠΛΗΜΜΥΡΙΚΩΝ ΦΑΙΝΟΜΕΝΩΝ.	32
3.6 ΣΥΓΚΛΗΣΗ ΣΥΝΤΟΝΙΣΤΙΚΩΝ ΤΟΠΙΚΩΝ ΟΡΓΑΝΩΝ ΤΟΥ ΔΗΜΟΥ ΡΕΘΥΜΝΗΣ (ΣΤΟ) ΜΕΤΑ ΤΗΝ ΕΚΔΗΛΩΣΗ ΠΛΗΜΜΥΡΙΚΩΝ ΦΑΙΝΟΜΕΝΩΝ, ΓΙΑ ΤΗΝ ΑΝΤΙΜΕΤΩΠΙΣΗ ΕΚΤΑΚΤΩΝ ΑΝΑΓΚΩΝ ΚΑΙ ΤΗΝ ΑΜΕΣΗ/ΒΡΑΧΕΙΑ ΔΙΑΧΕΙΡΙΣΗ ΤΩΝ ΣΥΝΕΠΕΙΩΝ	34
ΜΕΡΟΣ 4. ΣΥΣΤΗΜΑ ΚΙΝΗΤΟΠΟΙΗΣΗΣ ΠΟΛΙΤΙΚΗΣ ΠΡΟΣΤΑΣΙΑΣ ΔΗΜΟΥ ΡΕΘΥΜΝΗΣ	36
4.1 ΠΡΟΠΑΡΑΣΚΕΥΑΣΤΙΚΕΣ ΔΡΑΣΕΙΣ ΤΟΥ ΔΗΜΟΥ ΡΕΘΥΜΝΗΣ	36
4.1.1 Δήμαρχος Ρεθύμνης.....	36
4.1.2 Αντιδήμαρχος θεμάτων Πολιτικής Προστασίας.....	37
4.1.3 Τμήμα Πολιτικής Προστασίας του Δήμου Ρεθύμνης.....	37
4.1.4 Διεύθυνση Περιβάλλοντος & Αγροτικής Ανάπτυξης, Διεύθυνση Τεχνικών Υπηρεσιών του Δήμου Ρεθύμνης.....	38
4.1.5 Διεύθυνση Κοινωνικών Υπηρεσιών του Δήμου Ρεθύμνης	39
4.1.6 Διεύθυνση Οικονομικών Υπηρεσιών του Δήμου Ρεθύμνης	39
4.1.7 Πρόεδροι Κοινοτήτων Δήμου Ρεθύμνης.....	39
4.2 ΠΡΟΠΑΡΑΣΚΕΥΑΣΤΙΚΗ ΣΥΓΚΛΗΣΗ ΣΥΝΤΟΝΙΣΤΙΚΟΥ ΤΟΠΙΚΟΥ ΟΡΓΑΝΟΥ ΤΟΥ ΔΗΜΟΥ ΡΕΘΥΜΝΗΣ (ΣΤΟ) ΓΙΑ ΤΗΝ ΕΤΟΙΜΟΤΗΤΑ ΑΝΤΙΜΕΤΩΠΙΣΗΣ ΚΙΝΔΥΝΩΝ ΑΠΟ ΤΗΝ ΕΚΔΗΛΩΣΗ ΠΛΗΜΜΥΡΙΚΩΝ ΦΑΙΝΟΜΕΝΩΝ	39
4.2.1 Δήμαρχος Ρεθύμνης.....	39
4.2.2 Αντιδήμαρχος θεμάτων Πολιτικής Προστασίας.....	40
4.2.3 Τμήμα Πολιτικής Προστασίας του Δήμου Ρεθύμνης.....	40
4.2.4 Γραμματέας του Συντονιστικού Τοπικού Οργάνου του Δήμου Ρεθύμνης.....	40

4.3 ΔΡΑΣΕΙΣ ΑΥΞΗΜΕΝΗΣ ΕΤΟΙΜΟΤΗΤΑΣ ΤΟΥ ΔΗΜΟΥ ΡΕΘΥΜΝΗΣ ΓΙΑ ΤΙΣ ΠΕΡΙΟΧΕΣ ΠΟΥ ΠΡΟΒΛΕΠΕΤΑΙ ΑΠΟ ΤΗΝ ΕΜΥ Η ΕΚΔΗΛΩΣΗ ΕΝΤΟΝΩΝ ΚΑΙΡΙΚΩΝ ΦΑΙΝΟΜΕΝΩΝ (ΙΣΧΥΡΕΣ ΒΡΟΧΟΠΤΩΣΕΙΣ – ΚΑΤΑΙΓΙΔΕΣ)	40
4.3.1 Δήμαρχος Ρεθύμνης.....	40
4.3.2 Αντιδήμαρχος θεμάτων Πολιτικής Προστασίας.....	41
4.3.3 Τμήμα Πολιτικής Προστασίας του Δήμου Ρεθύμνης.....	41
4.4 ΔΡΑΣΕΙΣ ΤΟΥ ΔΗΜΟΥ ΡΕΘΥΜΝΗΣ ΣΤΗΝ ΑΝΤΙΜΕΤΩΠΙΣΗ ΕΚΤΑΚΤΩΝ ΑΝΑΓΚΩΝ ΜΕΤΑ ΤΗΝ ΕΚΔΗΛΩΣΗ ΠΛΗΜΜΥΡΙΚΩΝ ΦΑΙΝΟΜΕΝΩΝ	41
4.4.1 Δήμαρχος Ρεθύμνης.....	41
4.4.2 Αντιδήμαρχος θεμάτων Πολιτικής Προστασίας.....	43
4.4.3 Τμήμα Πολιτικής Προστασίας του Δήμου Ρεθύμνης.....	43
4.4.4 Δ/ση Τεχνικών Υπηρεσιών,Δ/ση Περιβάλλοντος & Αγροτικής Ανα/ξης του Δήμου Ρεθύμνης.....	44
4.4.5 Διεύθυνση Οικονομικών Υπηρεσιών του Δήμου Ρεθύμνης.....	45
4.4.6 Διεύθυνση Διοικητικών Υπηρεσιών του Δήμου Ρεθύμνης	45
4.4.7 Διεύθυνση Κοινωνικών Υπηρεσιών του Δήμου Ρεθύμνης	45
4.4.8 Τηλεφωνικό Κέντρο Δήμου Ρεθύμνης.....	45
4.4.9 Δημοτική Επιχείρηση Ύδρευσης Αποχέτευσης (Δ.Ε.Υ.Α.) Ρεθύμνου	46
4.4.10 Πρόεδροι Κοινοτήτων Δήμου Ρεθύμνης.....	46
4.5 ΔΡΑΣΕΙΣ ΤΟΥ ΔΗΜΟΥ ΡΕΘΥΜΝΗΣ ΣΤΗΝ ΑΜΕΣΗ/ΒΡΑΧΕΙΑ ΔΙΑΧΕΙΡΙΣΗ ΤΩΝ ΣΥΝΕΠΕΙΩΝ	46
4.5.1 Δήμαρχος Ρεθύμνης.....	46
4.5.2 Αντιδήμαρχος θεμάτων Πολιτικής Προστασίας.....	47
4.5.3 Τμήμα Πολιτικής Προστασίας του Δήμου Ρεθύμνης.....	47
4.5.4 Δ/ση Τεχνικών Υπηρεσιών,Δ/ση Περιβάλλοντος & Αγροτικής Ανα/ξης του Δήμου Ρεθύμνης.....	48
4.5.5 Διεύθυνση Διοικητικών Υπηρεσιών του Δήμου Ρεθύμνης	48
4.5.6 Διεύθυνση Οικονομικών Υπηρεσιών του Δήμου Ρεθύμνης.....	48
4.5.7 Διεύθυνση Κοινωνικών Υπηρεσιών του Δήμου Ρεθύμνης	48
4.5.8 Τηλεφωνικό Κέντρο Δήμου Ρεθύμνης.....	49
4.5.9 ΔΕΥΑ Ρεθύμνου.....	49
4.5.10 Πρόεδροι Κοινοτήτων Δήμου Ρεθύμνης.....	49

ΜΕΡΟΣ 5. ΕΠΙΚΟΙΝΩΝΙΕΣ ΚΑΙ ΡΟΗ ΠΛΗΡΟΦΟΡΙΩΝ 50

5.1 ΜΕΣΑ ΕΠΙΚΟΙΝΩΝΙΑΣ	50
5.2 ΡΟΗ ΠΛΗΡΟΦΟΡΙΩΝ	52
5.2.1 Αποστολή Έκτακτων Δελτίων της Ε.Μ.Υ. και ιδιαίτερου προειδοποιητικού σήματος από το ΚΕΠΠ/ΕΣΚΕ.	52
5.2.2 Αρχική ειδοποίηση για επιπτώσεις από την εκδήλωση πλημμυρικών φαινομένων και αντιμετώπιση εκτάκτων αναγκών.	52
5.2.3 Ροή πληροφοριών κινητοποίησης φορέων για τη διαχείριση των συνεπειών και της άμεσης/βραχείας αποκατάστασης.....	53

ΜΕΡΟΣ 6. ΣΥΣΤΗΜΑ ΚΙΝΗΤΟΠΟΙΗΣΗΣ ΠΟΛΙΤΙΚΗΣ ΠΡΟΣΤΑΣΙΑΣ - ΣΥΝΤΟΝΙΣΤΙΚΕΣ ΟΔΗΓΙΕΣ ΥΛΟΠΟΙΗΣΗΣ ΔΡΑΣΕΩΝ ΠΟΛΙΤΙΚΗΣ ΠΡΟΣΤΑΣΙΑΣ 54

6.1 ΑΥΞΗΜΕΝΗ ΕΤΟΙΜΟΤΗΤΑ ΓΙΑ ΤΗΝ ΑΝΤΙΜΕΤΩΠΙΣΗ ΚΙΝΔΥΝΩΝ ΑΠΟ ΤΗΝ ΕΚΔΗΛΩΣΗ ΠΛΗΜΜΥΡΙΚΩΝ ΦΑΙΝΟΜΕΝΩΝ.....	54
6.2 ΔΙΟΙΚΗΣΗ, ΕΛΕΓΧΟΣ & ΣΥΝΤΟΝΙΣΜΟΣ ΕΠΙΧΕΙΡΗΣΕΩΝ.....	58
6.3 ΑΡΧΙΚΗ ΕΙΔΟΠΟΙΗΣΗ ΓΙΑ ΤΗΝ ΕΚΔΗΛΩΣΗ ΠΛΗΜΜΥΡΙΚΩΝ ΦΑΙΝΟΜΕΝΩΝ ΜΕ ΚΑΤΑΣΤΡΟΦΙΚΕΣ ΣΥΝΕΠΕΙΕΣ	59
6.4 ΕΠΙΚΟΙΝΩΝΙΕΣ.....	60
6.5 ΚΙΝΗΤΟΠΟΙΗΣΗ	60
6.5.1 Κινητοποίηση σε τοπικό επίπεδο.....	61
6.5.2 Κινητοποίηση φορέων λειτουργίας και συντήρησης δικτύων και υποδομών στην περιοχή που εκδηλώθηκαν πλημμυρικά φαινόμενα.....	64
6.5.3 Κινητοποίηση σε κεντρικό επίπεδο.....	65
6.6 ΕΠΙΧΕΙΡΗΣΕΙΣ ΕΡΕΥΝΑΣ, ΔΙΑΣΩΣΗΣ	67
6.7 ΑΝΤΙΜΕΤΩΠΙΣΗ ΕΚΤΑΚΤΩΝ ΑΝΑΓΚΩΝ ΚΑΙ ΔΙΑΧΕΙΡΙΣΗ ΣΥΝΕΠΕΙΩΝ ΛΟΓΩ ΕΠΑΓΟΜΕΝΩΝ ΦΑΙΝΟΜΕΝΩΝ	69
6.8 ΑΝΤΙΜΕΤΩΠΙΣΗ ΕΚΤΑΚΤΩΝ ΑΝΑΓΚΩΝ ΚΑΙ ΔΙΑΧΕΙΡΙΣΗ ΣΥΝΕΠΕΙΩΝ ΛΟΓΩ ΠΑΡΑΚΤΙΑΣ ΠΛΗΜΜΥΡΑΣ	70

6.9	ΑΜΕΣΗ ΠΑΡΟΧΗ ΒΟΗΘΕΙΑΣ ΚΑΙ ΥΠΟΣΤΗΡΙΞΗΣ ΤΩΝ ΠΛΗΓΕΝΤΩΝ.....	70
	6.9.1 <i>Οργάνωση, λειτουργία και διοικητική μέριμνα χώρων άμεσης στέγασης πληγέντων.</i>	70
6.10	ΔΙΑΚΟΠΗ ΜΑΘΗΜΑΤΩΝ, ΛΟΓΩ ΕΚΤΑΚΤΩΝ ΣΥΝΘΗΚΩΝ ΑΠΟ ΤΗΝ ΕΚΔΗΛΩΣΗ ΠΛΗΜΜΥΡΙΚΩΝ ΦΑΙΝΟΜΕΝΩΝ	71
6.11	ΕΝΕΡΓΟΠΟΙΗΣΗ ΜΝΗΜΟΝΙΟΥ ΣΥΝΕΡΓΑΣΙΑΣ ΜΕΤΑΞΥ ΤΟΥ Ε.Α.Γ.Μ.Ε. ΚΑΙ ΤΗΣ Γ.Γ.Π.Π.	71
6.12	ΧΩΡΟΙ ΠΡΟΣΩΡΙΝΗΣ ΕΝΑΠΟΘΕΣΗΣ ΦΕΡΤΩΝ ΥΛΙΚΩΝ ΚΑΙ ΜΠΑΣΩΝ	72
6.13	ΛΗΨΗ ΜΕΤΡΩΝ ΔΙΑΣΦΑΛΙΣΗΣ ΤΗΣ ΠΟΙΟΤΗΤΑΣ ΤΟΥ ΠΟΣΙΜΟΥ ΝΕΡΟΥ	73
6.14	ΑΠΟΚΛΙΜΑΚΩΣΗ	73
6.15	ΕΝΗΜΕΡΩΣΗ ΚΟΙΝΟΥ ΓΙΑ ΔΡΑΣΕΙΣ ΠΟΥ ΔΡΟΜΟΛΟΓΟΥΝΤΑΙ ΓΙΑ ΤΗΝ ΑΝΤΙΜΕΤΩΠΙΣΗ ΕΚΤΑΚΤΩΝ ΑΝΑΓΚΩΝ ΚΑΙ ΤΗΝ ΑΜΕΣΗ/ΒΡΑΧΕΙΑ ΔΙΑΧΕΙΡΙΣΗ ΤΩΝ ΣΥΝΕΠΕΙΩΝ ΑΠΟ ΤΗΝ ΕΚΔΗΛΩΣΗ ΠΛΗΜΜΥΡΙΚΩΝ ΦΑΙΝΟΜΕΝΩΝ	74
6.16	ΣΥΝΕΡΓΑΣΙΑ ΤΩΝ ΦΟΡΕΩΝ ΣΥΝΤΗΡΗΣΗΣ ΤΟΥ ΟΔΙΚΟΥ ΔΙΚΤΥΟΥ ΜΕ ΤΟΥΣ ΦΟΡΕΙΣ ΑΠΟΚΑΤΑΣΤΑΣΗΣ ΒΛΑΒΩΝ ΔΙΚΤΥΩΝ ΚΟΙΝΗΣ ΩΦΕΛΕΙΑΣ.....	74
ΜΕΡΟΣ 7. ΟΡΓΑΝΩΜΕΝΗ ΠΡΟΛΗΠΤΙΚΗ ΑΠΟΜΑΚΡΥΝΣΗ ΠΟΛΙΤΩΝ		76
7.1	ΚΑΤΕΥΘΥΝΤΗΡΙΕΣ ΟΔΗΓΙΕΣ ΓΙΑ ΤΗ ΛΗΨΗ ΑΠΟΦΑΣΗΣ	80
7.2	ΣΧΕΔΙΟ ΔΡΑΣΗΣ	81
7.3	ΕΙΔΙΚΟΤΕΡΕΣ ΔΡΑΣΕΙΣ	83
7.4	ΜΝΗΜΟΝΙΑ ΕΝΕΡΓΕΙΩΝ ΓΙΑ ΤΗΝ ΥΛΟΠΟΙΗΣΗ ΤΗΣ ΔΡΑΣΗΣ ΤΗΣ ΟΡΓΑΝΩΜΕΝΗΣ ΑΠΟΜΑΚΡΥΝΣΗΣ ΠΟΛΙΤΩΝ ΛΟΓΩ ΠΛΗΜΜΥΡΙΚΩΝ ΦΑΙΝΟΜΕΝΩΝ	83
ΜΕΡΟΣ 8. ΥΠΟΣΤΗΡΙΞΗ & ΕΞΕΛΙΞΗ ΣΧΕΔΙΟΥ		84
8.1	ΕΚΠΑΙΔΕΥΣΗ	84
8.2	ΕΛΕΓΧΟΣ ΣΧΕΔΙΟΥ - ΑΣΚΗΣΕΙΣ	84
	8.2.1 <i>Διενέργεια Ασκήσεων Πολιτικής Προστασίας σε επίπεδο Δήμων και Περιφερειών της χώρας</i> .	84
8.3	ΑΝΑΘΕΩΡΗΣΗ & ΕΠΙΚΑΙΡΟΠΟΙΗΣΗ ΣΧΕΔΙΟΥ.....	85
8.4	ΤΗΡΗΣΗ ΣΤΟΙΧΕΙΩΝ ΕΙΔΙΚΟΥ ΦΑΚΕΛΟΥ ΚΑΤΑΣΤΡΟΦΗΣ.....	85
ΜΕΡΟΣ 9. ΠΕΡΙΒΟΛΗ-ΕΜΦΑΝΙΣΗ ΥΠΑΛΛΗΛΩΝ ΠΟΛΙΤΙΚΗΣ ΠΡΟΣΤΑΣΙΑΣ ΣΕ ΕΠΙΧΕΙΡΗΣΕΙΣ.....		87
ΠΑΡΑΡΤΗΜΑ Α – ΧΑΡΤΟΓΡΑΦΙΚΟ ΥΛΙΚΟ.....		90
ΠΑΡΑΡΤΗΜΑ Β – ΜΝΗΜΟΝΙΟ ΕΝΕΡΓΕΙΩΝ		100
ΠΑΡΑΡΤΗΜΑ Β1 - ΜΝΗΜΟΝΙΟ ΕΝΕΡΓΕΙΩΝ ΚΙΝΗΤΟΠΟΙΗΣΗΣ ΤΟΥ ΔΗΜΟΥ ΡΕΘΥΜΝΗΣ ΓΙΑ ΤΗΝ ΑΝΤΙΜΕΤΩΠΙΣΗ ΚΙΝΔΥΝΩΝ ΛΟΓΩ ΠΛΗΜΜΥΡΙΚΩΝ ΦΑΙΝΟΜΕΝΩΝ.....		101
ΜΝΗΜΟΝΙΟ ΕΝΕΡΓΕΙΩΝ ΔΗΜΑΡΧΟΥ ΡΕΘΥΜΝΗΣ		102
	ΠΡΟΠΑΡΑΣΚΕΥΑΣΤΙΚΕΣ ΔΡΑΣΕΙΣ	102
	ΠΡΟΠΑΡΑΣΚΕΥΑΣΤΙΚΗ ΣΥΓΚΛΗΣΗ ΣΥΝΤΟΝΙΣΤΙΚΟΥ ΤΟΠΙΚΟΥ ΟΡΓΑΝΟΥ ΓΙΑ ΤΗΝ ΕΤΟΙΜΟΤΗΤΑ ΑΝΤΙΜΕΤΩΠΙΣΗΣ ΚΙΝΔΥΝΩΝ ΑΠΟ ΤΗΝ ΕΚΔΗΛΩΣΗ ΠΛΗΜΜΥΡΙΚΩΝ ΦΑΙΝΟΜΕΝΩΝ	103
	ΔΡΑΣΕΙΣ ΑΥΞΗΜΕΝΗΣ ΕΤΟΙΜΟΤΗΤΑΣ ΕΝ ΟΨΕΙ ΕΠΑΠΕΙΛΟΥΜΕΝΟΥ ΚΙΝΔΥΝΟΥ ΓΙΑ ΤΗΝ ΕΚΔΗΛΩΣΗ ΠΛΗΜΜΥΡΙΚΩΝ ΦΑΙΝΟΜΕΝΩΝ	103
	ΔΡΑΣΕΙΣ ΓΙΑ ΤΗΝ ΑΝΤΙΜΕΤΩΠΙΣΗ ΕΚΤΑΚΤΩΝ ΑΝΑΓΚΩΝ ΜΕΤΑ ΤΗΝ ΕΚΔΗΛΩΣΗ ΠΛΗΜΜΥΡΙΚΩΝ ΦΑΙΝΟΜΕΝΩΝ.....	104
	ΔΡΑΣΕΙΣ ΓΙΑ ΤΗΝ ΑΜΕΣΗ/ΒΡΑΧΕΙΑ ΔΙΑΧΕΙΡΙΣΗ ΣΥΝΕΠΕΙΩΝ	105
ΜΝΗΜΟΝΙΟ ΕΝΕΡΓΕΙΩΝ ΑΝΤΙΔΗΜΑΡΧΟΥ ΡΕΘΥΜΝΗΣ ΣΕ ΘΕΜΑΤΑ ΠΟΛΙΤΙΚΗΣ ΠΡΟΣΤΑΣΙΑΣ & ΚΛΙΜΑΤΙΚΗΣ ΑΛΛΑΓΗΣ		107
	ΠΡΟΠΑΡΑΣΚΕΥΑΣΤΙΚΕΣ ΔΡΑΣΕΙΣ.....	107
	ΠΡΟΠΑΡΑΣΚΕΥΑΣΤΙΚΗ ΣΥΓΚΛΗΣΗ ΣΥΝΤΟΝΙΣΤΙΚΟΥ ΤΟΠΙΚΟΥ ΟΡΓΑΝΟΥ ΓΙΑ ΤΗΝ ΕΤΟΙΜΟΤΗΤΑ ΑΝΤΙΜΕΤΩΠΙΣΗΣ ΚΙΝΔΥΝΩΝ ΑΠΟ ΤΗΝ ΕΚΔΗΛΩΣΗ ΠΛΗΜΜΥΡΙΚΩΝ ΦΑΙΝΟΜΕΝΩΝ.....	107
	ΔΡΑΣΕΙΣ ΑΥΞΗΜΕΝΗΣ ΕΤΟΙΜΟΤΗΤΑΣ ΕΝ ΟΨΕΙ ΕΠΑΠΕΙΛΟΥΜΕΝΟΥ ΚΙΝΔΥΝΟΥ ΓΙΑ ΤΗΝ ΕΚΔΗΛΩΣΗ ΠΛΗΜΜΥΡΙΚΩΝ ΦΑΙΝΟΜΕΝΩΝ.....	107
	ΔΡΑΣΕΙΣ ΓΙΑ ΤΗΝ ΑΝΤΙΜΕΤΩΠΙΣΗ ΕΚΤΑΚΤΩΝ ΑΝΑΓΚΩΝ ΜΕΤΑ ΤΗΝ ΕΚΔΗΛΩΣΗ ΠΛΗΜΜΥΡΙΚΩΝ ΦΑΙΝΟΜΕΝΩΝ.....	107
	ΔΡΑΣΕΙΣ ΓΙΑ ΤΗΝ ΑΜΕΣΗ/ΒΡΑΧΕΙΑ ΔΙΑΧΕΙΡΙΣΗ ΣΥΝΕΠΕΙΩΝ.....	107

ΜΝΗΜΟΝΙΟ ΕΝΕΡΓΕΙΩΝ ΑΥΤΟΤΕΛΟΥΣ ΤΜΗΜΑΤΟΣ ΠΟΛΙΤΙΚΗΣ ΠΡΟΣΤΑΣΙΑΣ & ΔΙΑΧΕΙΡΙΣΗΣ ΚΡΙΣΕΩΝ ΤΟΥ ΔΗΜΟΥ ΡΕΘΥΜΝΗΣ	108
ΠΡΟΠΑΡΑΣΚΕΥΑΣΤΙΚΕΣ ΔΡΑΣΕΙΣ	108
ΠΡΟΠΑΡΑΣΚΕΥΑΣΤΙΚΗ ΣΥΓΚΛΗΣΗ ΣΥΝΤΟΝΙΣΤΙΚΟΥ ΤΟΠΙΚΟΥ ΟΡΓΑΝΟΥ ΓΙΑ ΤΗΝ ΕΤΟΙΜΟΤΗΤΑ ΑΝΤΙΜΕΤΩΠΙΣΗΣ ΚΙΝΔΥΝΩΝ ΑΠΟ ΤΗΝ ΕΚΔΗΛΩΣΗ ΠΛΗΜΜΥΡΙΚΩΝ ΦΑΙΝΟΜΕΝΩΝ	109
ΔΡΑΣΕΙΣ ΑΥΞΗΜΕΝΗΣ ΕΤΟΙΜΟΤΗΤΑΣ ΕΝ ΟΨΕΙ ΕΠΑΠΕΙΛΟΥΜΕΝΟΥ ΚΙΝΔΥΝΟΥ ΓΙΑ ΤΗΝ ΕΚΔΗΛΩΣΗ ΠΛΗΜΜΥΡΙΚΩΝ ΦΑΙΝΟΜΕΝΩΝ	109
ΔΡΑΣΕΙΣ ΓΙΑ ΤΗΝ ΑΝΤΙΜΕΤΩΠΙΣΗ ΕΚΤΑΚΤΩΝ ΑΝΑΓΚΩΝ ΜΕΤΑ ΤΗΝ ΕΚΔΗΛΩΣΗ ΠΛΗΜΜΥΡΙΚΩΝ ΦΑΙΝΟΜΕΝΩΝ	110
ΔΡΑΣΕΙΣ ΓΙΑ ΤΗΝ ΑΜΕΣΗ/ΒΡΑΧΕΙΑ ΔΙΑΧΕΙΡΙΣΗ ΣΥΝΕΠΕΙΩΝ	111
ΜΝΗΜΟΝΙΟ ΕΝΕΡΓΕΙΩΝ Δ/ΝΣΗΣ ΤΕΧΝΙΚΩΝ ΥΠΗΡΕΣΙΩΝ, Δ/ΝΣΗΣ ΠΕΡΙΒΑΛΛΟΝΤΟΣ & ΑΓΡΟΤΙΚΗΣ ΑΝΑΠΤΥΞΗΣ ΤΟΥ ΔΗΜΟΥ ΡΕΘΥΜΝΗΣ	112
ΠΡΟΠΑΡΑΣΚΕΥΑΣΤΙΚΕΣ ΔΡΑΣΕΙΣ	112
ΔΡΑΣΕΙΣ ΑΥΞΗΜΕΝΗΣ ΕΤΟΙΜΟΤΗΤΑΣ ΕΝ ΟΨΕΙ ΕΠΑΠΕΙΛΟΥΜΕΝΟΥ ΚΙΝΔΥΝΟΥ ΓΙΑ ΤΗΝ ΕΚΔΗΛΩΣΗ ΠΛΗΜΜΥΡΙΚΩΝ ΦΑΙΝΟΜΕΝΩΝ	112
ΔΡΑΣΕΙΣ ΓΙΑ ΤΗΝ ΑΝΤΙΜΕΤΩΠΙΣΗ ΕΚΤΑΚΤΩΝ ΑΝΑΓΚΩΝ ΜΕΤΑ ΤΗΝ ΕΚΔΗΛΩΣΗ ΠΛΗΜΜΥΡΙΚΩΝ ΦΑΙΝΟΜΕΝΩΝ	112
ΔΡΑΣΕΙΣ ΓΙΑ ΤΗΝ ΑΜΕΣΗ/ΒΡΑΧΕΙΑ ΔΙΑΧΕΙΡΙΣΗ ΣΥΝΕΠΕΙΩΝ	113
ΜΝΗΜΟΝΙΟ ΕΝΕΡΓΕΙΩΝ Δ/ΝΣΗΣ ΚΟΙΝΩΝΙΚΩΝ ΥΠΗΡΕΣΙΩΝ ΤΟΥ ΔΗΜΟΥ ΡΕΘΥΜΝΗΣ	113
ΠΡΟΠΑΡΑΣΚΕΥΑΣΤΙΚΕΣ ΔΡΑΣΕΙΣ.....	113
ΔΡΑΣΕΙΣ ΓΙΑ ΤΗΝ ΑΝΤΙΜΕΤΩΠΙΣΗ ΕΚΤΑΚΤΩΝ ΑΝΑΓΚΩΝ ΜΕΤΑ ΤΗΝ ΕΚΔΗΛΩΣΗ ΠΛΗΜΜΥΡΙΚΩΝ ΦΑΙΝΟΜΕΝΩΝ.....	113
ΔΡΑΣΕΙΣ ΓΙΑ ΤΗΝ ΑΜΕΣΗ/ΒΡΑΧΕΙΑ ΔΙΑΧΕΙΡΙΣΗ ΣΥΝΕΠΕΙΩΝ.....	113
ΜΝΗΜΟΝΙΟ ΕΝΕΡΓΕΙΩΝ Δ/ΝΣΗΣ ΟΙΚΟΝΟΜΙΚΩΝ ΥΠΗΡΕΣΙΩΝ ΤΟΥ ΔΗΜΟΥ ΡΕΘΥΜΝΗΣ.....	114
ΠΡΟΠΑΡΑΣΚΕΥΑΣΤΙΚΕΣ ΔΡΑΣΕΙΣ.....	114
ΔΡΑΣΕΙΣ ΓΙΑ ΤΗΝ ΑΝΤΙΜΕΤΩΠΙΣΗ ΕΚΤΑΚΤΩΝ ΑΝΑΓΚΩΝ ΜΕΤΑ ΤΗΝ ΕΚΔΗΛΩΣΗ ΠΛΗΜΜΥΡΙΚΩΝ ΦΑΙΝΟΜΕΝΩΝ.....	114
ΔΡΑΣΕΙΣ ΓΙΑ ΤΗΝ ΑΜΕΣΗ/ΒΡΑΧΕΙΑ ΔΙΑΧΕΙΡΙΣΗ ΣΥΝΕΠΕΙΩΝ.....	114
ΜΝΗΜΟΝΙΟ ΕΝΕΡΓΕΙΩΝ Δ/ΝΣΗΣ ΔΙΟΙΚΗΤΙΚΩΝ ΥΠΗΡΕΣΙΩΝ ΤΟΥ ΔΗΜΟΥ ΡΕΘΥΜΝΗΣ.....	114
ΜΝΗΜΟΝΙΟ ΕΝΕΡΓΕΙΩΝ ΔΗΜΟΤΙΚΗΣ ΕΠΙΧΕΙΡΗΣΗΣ ΥΔΡΕΥΣΗΣ ΑΠΟΧΕΤΕΥΣΗΣ ΡΕΘΥΜΝΟΥ.....	115
ΠΡΟΠΑΡΑΣΚΕΥΑΣΤΙΚΕΣ ΔΡΑΣΕΙΣ.....	115
ΔΡΑΣΕΙΣ ΓΙΑ ΤΗΝ ΑΝΤΙΜΕΤΩΠΙΣΗ ΕΚΤΑΚΤΩΝ ΑΝΑΓΚΩΝ ΜΕΤΑ ΤΗΝ ΕΚΔΗΛΩΣΗ ΠΛΗΜΜΥΡΙΚΩΝ ΦΑΙΝΟΜΕΝΩΝ.....	115
ΔΡΑΣΕΙΣ ΓΙΑ ΤΗΝ ΑΜΕΣΗ/ΒΡΑΧΕΙΑ ΔΙΑΧΕΙΡΙΣΗ ΣΥΝΕΠΕΙΩΝ.....	115
ΟΝΟΜΑΣΤΙΚΗ ΚΑΤΑΣΤΑΣΗ ΥΠΕΥΘΥΝΩΝ ΓΙΑ ΤΗΝ ΥΛΟΠΟΙΗΣΗ ΤΩΝ ΔΡΑΣΕΩΝ ΠΟΛΙΤΙΚΗΣ ΠΡΟΣΤΑΣΙΑΣ ΔΗΜΟΥ ΡΕΘΥΜΝΗΣ.....	116
ΟΝΟΜΑΣΤΙΚΗ ΚΑΤΑΣΤΑΣΗ ΥΠΑΛΛΗΛΩΝ ΠΟΥ ΔΙΑΘΕΤΟΥΝ ΤΑ ΚΑΤΑΛΛΗΛΑ ΕΠΑΓΓΕΛΜΑΤΙΚΑ ΠΡΟΣΩΝΤΑ ΠΡΟΚΕΙΜΕΝΟΥ ΝΑ ΣΥΝΔΡΑΜΟΥΝ ΣΤΟ ΕΡΓΟ ΤΗΣ ΓΔΑΕΦΚ.....	117
ΟΝΟΜΑΣΤΙΚΗ ΚΑΤΑΣΤΑΣΗ ΠΡΟΕΔΡΩΝ ΔΗΜΟΤΙΚΩΝ/ΤΟΠΙΚΩΝ ΚΟΙΝΟΤΗΤΩΝ ΔΗΜΟΥ ΡΕΘΥΜΝΗΣ.....	118
ΚΑΤΑΛΟΓΟΣ ΤΩΝ ΕΠΙΧΕΙΡΗΣΙΑΚΩΝ ΜΕΣΩΝ ΠΟΥ ΑΜΕΣΑ ΔΙΑΘΕΤΕΙ Ο ΔΗΜΟΣ ΡΕΘΥΜΝΗΣ ΓΙΑ ΤΗΝ ΥΛΟΠΟΙΗΣΗ ΤΩΝ ΔΡΑΣΕΩΝ ΠΟΛΙΤΙΚΗΣ ΠΡΟΣΤΑΣΙΑΣ.....	122
ΠΑΡΑΡΤΗΜΑ Β2 - ΜΝΗΜΟΝΙΟ ΕΝΕΡΓΕΙΩΝ ΚΙΝΗΤΟΠΟΙΗΣΗΣ ΤΟΥ ΔΗΜΟΥ ΡΕΘΥΜΝΗΣ ΓΙΑ ΤΗΝ ΟΡΓΑΝΩΜΕΝΗ ΠΡΟΛΗΠΤΙΚΗ ΑΠΟΜΑΚΡΥΝΣΗ ΠΟΛΙΤΩΝ.....	123

ΜΝΗΜΟΝΙΟ ΕΝΕΡΓΕΙΩΝ ΔΗΜΑΡΧΟΥ ΡΕΘΥΜΝΗΣ ΓΙΑ ΤΗΝ ΟΡΓΑΝΩΜΕΝΗ ΠΡΟΛΗΠΤΙΚΗ ΑΠΟΜΑΚΡΥΝΣΗ ΠΟΛΙΤΩΝ.....	123
ΔΡΑΣΕΙΣ ΓΙΑ ΤΗ ΛΗΨΗ ΑΠΟΦΑΣΗΣ ΓΙΑ ΤΗΝ ΟΡΓΑΝΩΜΕΝΗ ΠΡΟΛΗΠΤΙΚΗ ΑΠΟΜΑΚΡΥΝΣΗ ΠΟΛΙΤΩΝ.....	123
ΛΗΨΗ ΑΠΟΦΑΣΗΣ ΓΙΑ ΤΗΝ ΟΡΓΑΝΩΜΕΝΗ ΠΡΟΛΗΠΤΙΚΗ ΑΠΟΜΑΚΡΥΝΣΗ, Η ΜΗ ΑΠΟΜΑΚΡΥΝΣΗ	124
ΔΡΑΣΕΙΣ ΓΙΑ ΤΗΝ ΥΛΟΠΟΙΗΣΗ ΤΗΣ ΑΠΟΦΑΣΗΣ ΓΙΑ ΤΗΝ ΟΡΓΑΝΩΜΕΝΗ ΠΡΟΛΗΠΤΙΚΗ ΑΠΟΜΑΚΡΥΝΣΗ ΠΟΛΙΤΩΝ	124
ΠΑΡΑΡΤΗΜΑ Γ – ΕΘΕΛΟΝΤΙΚΕΣ ΟΡΓΑΝΩΣΕΙΣ.....	125
ΠΑΡΑΡΤΗΜΑ Δ – ΜΗΤΡΩΟ ΙΔΙΟΚΤΗΤΩΝ ΟΧΗΜΑΤΩΝ - ΜΗΧΑΝΗΜΑΤΩΝ ΓΙΑ ΕΚΤΑΚΤΕΣ ΑΝΑΓΚΕΣ	126
ΠΑΡΑΡΤΗΜΑ Ε – ΠΛΗΡΩΜΗ ΔΑΠΑΝΩΝ ΣΤΟ ΠΛΑΙΣΙΟ ΔΡΑΣΕΩΝ ΠΟΛΙΤΙΚΗΣ ΠΡΟΣΤΑΣΙΑΣ	129
Ε1. ΟΔΗΓΟΣ ΧΡΗΣΗΣ ΤΗΣ ΔΙΑΔΙΚΑΣΙΑΣ ΑΠΕΥΘΕΙΑΣ ΑΝΑΘΕΣΗΣ (ΑΡΘΡΟ 118 Ν.4412/2016) ΓΙΑ ΤΗΝ ΠΛΗΡΩΜΗ ΔΑΠΑΝΩΝ ΠΟΛΙΤΙΚΗΣ ΠΡΟΣΤΑΣΙΑΣ	130
ΠΑΡΑΡΤΗΜΑ ΣΤ – ΚΑΘΑΡΙΣΜΟΣ ΚΑΙ ΑΣΤΥΝΟΜΕΥΣΗ ΥΔΑΤΟΡΕΜΑΤΩΝ/ΣΥΝΤΗΡΗΣΗ ΑΝΤΙΠΛΗΜΜΥΡΙΚΩΝ ΕΡΓΩΝ ΚΑΙ ΑΠΟΚΑΤΑΣΤΑΣΗ ΖΗΜΙΩΝ ΣΕ ΥΠΟΔΟΜΕΣ ΜΕΤΑ ΑΠΟ ΚΑΤΑΣΤΡΟΦΙΚΑ ΦΑΙΝΟΜΕΝΑ.....	135
1.1 ΓΕΝΙΚΑ.....	136
1.2 ΕΡΓΑ ΑΝΤΙΠΛΗΜΜΥΡΙΚΗΣ ΠΡΟΣΤΑΣΙΑΣ ΣΤΗΝ ΟΡΕΙΝΗ ΚΑΙ ΠΕΔΙΝΗ ΚΟΙΤΗ ΥΔΑΤΟΡΕΜΑΤΟΣ.....	137
1.3 ΕΡΓΑ ΠΟΥ ΧΑΡΑΚΤΗΡΙΖΟΝΤΑΙ ΩΣ ΕΙΔΙΚΑ ΚΑΙ ΣΗΜΑΝΤΙΚΑ ΕΡΓΑ ΕΘΝΙΚΟΥ ΕΠΙΠΕΔΟΥ.	138
2.1 ΔΙΑΔΙΚΑΣΙΕΣ – ΘΕΣΜΙΚΟ ΠΛΑΙΣΙΟ	139
2.2 ΚΑΤ' ΕΞΑΙΡΕΣΗ ΟΡΙΟΘΕΤΗΣΗ ΜΙΚΡΩΝ ΥΔΑΤΟΡΕΜΑΤΩΝ	140
2.3 ΕΚ' ΝΕΟΥ ΟΡΙΟΘΕΤΗΣΗ ΥΔΑΤΟΡΕΜΑΤΩΝ	140
3.1 ΑΡΜΟΔΙΟΤΗΤΕΣ	141
3.2 ΚΑΘΑΡΙΣΜΟΣ ΥΔΑΤΟΡΕΜΑΤΩΝ.....	141
3.3 ΚΑΘΑΡΙΣΜΟΣ ΥΔΑΤΟΡΕΜΑΤΩΝ – ΔΙΑΔΙΚΑΣΙΑ – ΑΔΕΙΟΔΟΤΗΣΗ	142
3.4 ΚΑΘΑΡΙΣΜΟΣ ΥΔΑΤΟΡΕΜΑΤΩΝ - ΠΡΟΓΡΑΜΜΑΤΙΚΕΣ ΣΥΜΒΑΣΕΙΣ	143
3.5 ΑΣΤΥΝΟΜΕΥΣΗ ΥΔΑΤΟΡΕΜΑΤΩΝ	144
5.1 ΕΞΑΙΡΕΣΗ ΑΠΟ ΤΗΝ ΠΕΡΙΒΑΛΛΟΝΤΙΚΗ ΑΔΕΙΟΔΟΤΗΣΗ.....	146
5.2 ΕΞΑΙΡΕΣΗ ΑΠΟ ΤΗΝ ΟΡΙΟΘΕΤΗΣΗ	147
5.3. ΕΚΤΕΛΕΣΗ ΕΡΓΩΝ ΚΑΤΑ ΠΑΡΕΚΚΛΙΣΗ ΔΙΑΔΙΚΑΣΙΩΝ ΣΕ ΧΩΡΟ ΑΙΓΙΑΛΟΥ, ΠΑΡΑΛΙΑΣ, ΟΧΘΗΣ, ΠΑΡΟΧΘΙΑΣ ΖΩΝΗΣ, ΥΔΑΤΙΝΟΥ ΣΤΟΙΧΕΙΟΥ, ΠΥΘΜΕΝΑ ΚΑΙ ΥΠΕΔΑΦΟΥΣ ΤΟΥ ΒΥΘΟΥ ΤΗΣ ΘΑΛΑΣΣΑΣ, ΛΙΜΝΟΘΑΛΑΣΣΑΣ, ΛΙΜΝΗΣ ΚΑΙ ΤΗΣ ΚΟΙΤΗΣ ΠΛΕΥΣΙΜΟΥ ΠΟΤΑΜΟΥ.....	147
5.4 ΔΙΑΔΙΚΑΣΙΕΣ ΕΠΙΣΠΕΥΣΗΣ ΓΙΑ ΤΗΝ ΥΛΟΠΟΙΗΣΗ ΕΡΓΩΝ ΔΙΕΥΘΕΤΗΣΗΣ.....	148
5.5 ΧΑΡΤΟΓΡΑΦΙΚΗ ΑΠΟΤΥΠΩΣΗ ΤΩΝ ΠΕΡΙΟΧΩΝ ΠΟΥ ΕΧΟΥΝ ΚΗΡΥΧΘΕΙ ΣΕ ΚΑΤΑΣΤΑΣΗ ΕΚΤΑΚΤΗΣ ΑΝΑΓΚΗΣ ΠΟΛΙΤΙΚΗΣ ΠΡΟΣΤΑΣΙΑΣ	148
ΟΡΙΣΜΟΙ.....	149
ΠΑΡΑΡΤΗΜΑ Ζ – ΣΤΟΙΧΕΙΑ ΕΠΙΚΟΙΝΩΝΙΑΣ ΞΕΝΟΔΟΧΕΙΩΝ ΚΑΙ ΛΟΙΠΩΝ ΚΑΤΑΛΥΜΑΤΩΝ ΕΝΤΟΣ ΧΩΡΙΚΗΣ ΑΡΜΟΔΙΟΤΗΤΑΣ ΔΗΜΟΥ ΡΕΘΥΜΝΗΣ	152
ΠΑΡΑΡΤΗΜΑ Η – ΑΝΑΛΥΤΙΚΗ ΚΑΤΑΣΤΑΣΗ ΤΩΝ ΟΙΚΙΣΜΩΝ ΤΟΥ ΔΗΜΟΥ ΡΕΘΥΜΝΗΣ	171
ΠΑΡΑΡΤΗΜΑ Θ –ΧΩΡΟΙ ΕΝΑΠΟΘΕΣΗΣ ΦΕΡΤΩΝ ΥΛΙΚΩΝ ΚΑΙ ΜΠΑΖΩΝ ΣΕ ΕΠΙΠΕΔΟ ΔΗΜΟΥ ΡΕΘΥΜΝΗΣ	175
ΠΑΡΑΡΤΗΜΑ Ι – ΤΗΛΕΦΩΝΙΚΟΣ ΚΑΤΑΛΟΓΟΣ ΦΟΡΕΩΝ ΚΑΙ ΥΠΗΡΕΣΙΩΝ ΣΕ ΕΠΙΠΕΔΟ ΔΗΜΟΥ ΡΕΘΥΜΝΗΣ	176
ΠΑΡΑΡΤΗΜΑ Κ - ΑΠΟΦΑΣΕΙΣ ΚΑΙ ΟΡΙΣΜΟΙ.....	178
ΠΑΡΑΡΤΗΜΑ Λ - ΠΡΟΤΥΠΟΙ ΠΙΝΑΚΕΣ.....	195
ΠΑΡΑΡΤΗΜΑ Μ - ΟΔΗΓΙΕΣ ΠΡΟΣΤΑΣΙΑΣ ΑΠΟ ΠΛΗΜΜΥΡΕΣ.....	196
ΠΑΡΑΡΤΗΜΑ Ν – ΠΙΝΑΚΑΣ ΑΠΟΔΕΚΤΩΝ.....	199

ΠΡΟΛΟΓΟΣ

Σύμφωνα με την Οδηγία 2007/60/ΕΚ «Για την αξιολόγηση και τη διαχείριση των κινδύνων πλημμύρας», ως πλημμύρα ορίζεται η προσωρινή κατάκλυση του εδάφους από νερό το οποίο, υπό κανονικές συνθήκες, δεν είναι καλυμμένο από νερό. Η έννοια αυτή περιλαμβάνει πλημμύρες από ποτάμια, ορεινούς χείμαρρους και υδατορεύματα εφήμερης ροής, υπερχειλίσεις λιμνών, πλημμύρες από υπόγεια ύδατα, πλημμύρες από τη θάλασσα σε παράκτιες περιοχές, καθώς και πλημμύρες που προκαλούνται από θαλάσσια κύματα βαρύτητας. Ακόμη, περιλαμβάνει πλημμύρες από καταστροφές μεγάλων υδραυλικών έργων, όπως θραύσεις αναχωμάτων και φραγμάτων. (ΚΥΑ Η.Π.31822/1542/Ε103/10/20-07-2010 – ΦΕΚ 1108/Β'/2010).

Επίσης, στην ανωτέρω Οδηγία 2007/60/ΕΚ ως κίνδυνος πλημμύρας ορίζεται ο συνδυασμός της πιθανότητας να λάβει χώρα πλημμύρα και των δυνητικών αρνητικών συνεπειών για την ανθρώπινη υγεία, το περιβάλλον, την πολιτιστική κληρονομιά και τις οικονομικές δραστηριότητες, που συνδέονται μ' αυτή την πλημμύρα.

Οι πιο συχνά εμφανιζόμενες πλημμύρες στον Ελληνικό χώρο οφείλονται σε φυσικά αίτια και δύναται να διακριθούν σε χερσαίες ή ποτάμιες και σε παράκτιες¹.

Οι χερσαίες ή ποτάμιες πλημμύρες προκαλούνται λόγω ραγδαίων βροχοπτώσεων-ισχυρών καταιγίδων ή από το ξαφνικό λιώσιμο χιονιού, ή ακόμα και από συνδυασμό των παραπάνω με συνέπεια τη μεγάλη αύξηση της απορροής των ποταμών, όπως επίσης και από αστοχία μεγάλων υδραυλικών έργων.

Οι χερσαίες ή ποτάμιες πλημμύρες δύναται να διακριθούν περαιτέρω σε πλημμύρες που παρουσιάζουν βραδεία εξέλιξη (πλημμύρες πεδίου) και σε πλημμύρες που παρουσιάζουν ταχεία εξέλιξη (ξαφνικές ή αιφνίδιες πλημμύρες).

Οι ξαφνικές ή αιφνίδιες πλημμύρες, με κύριο χαρακτηριστικό την ραγδαία εξέλιξή τους, είναι το πιο συνηθισμένο είδος πλημμύρας στην Ελλάδα λόγω της ιδιόμορφης γεωμορφολογίας της χώρας μας, η οποία συμβάλλει στην ανάπτυξη μεγάλου αριθμού ρεμάτων με μικρές σχετικά λεκάνες απορροής, στις οποίες κυριαρχούν οι έντονες κλίσεις που συντελούν στη γρήγορη αποστράγγισή τους. Οι ξαφνικές πλημμύρες ή αιφνίδιες πλημμύρες έχουν προκαλέσει κατά το παρελθόν μεγάλες καταστροφές σε υποδομές (οδικό δίκτυο, κλπ), αγροτικές εκμεταλλεύσεις, κατοικίες κλπ. και έχουν θέσει σε κίνδυνο ανθρώπινες ζωές (παράσυρση πεζών και οχημάτων, κλπ).

Αν και η ένταση, η διάρκεια και η χωρική κατανομή των βροχοπτώσεων αποτελεί σημαντική αιτία πρόκλησης πλημμυρικών φαινομένων, η εμφάνιση ενός πλημμυρικού φαινομένου εξαρτάται και από ένα πλήθος άλλων παραγόντων οι οποίοι μπορούν να δράσουν είτε αποτρεπτικά, είτε ενισχυτικά. Τέτοιοι παράγοντες που μπορούν να καθορίσουν την εμφάνιση ή όχι ενός πλημμυρικού φαινομένου είναι:

- η ικανότητα του υδρογραφικού δικτύου να παροχετεύσει αποτελεσματικά την επιφανειακή απορροή
- η γεωλογία, το μέγεθος και η γεωμορφολογία της λεκάνης απορροής
- ο κορεσμός του επιφανειακού εδάφους από προηγηθείσες βροχοπτώσεις
- η φυτοκάλυψη του εδάφους
- οι χρήσεις γης, κλπ.

Οι πλημμύρες ως φαινόμενα εντάσσονται στην κατηγορία των φυσικών καταστροφών, όπως αυτές ορίζονται στο παράρτημα Α-1-1 της ΥΑ 1299/2003 «Γενικό Σχέδιο Πολιτικής Προστασίας με την συνθηματική λέξη ΞΕΝΟΚΡΑΤΗΣ», γιατί μπορεί να θέσουν σε κίνδυνο τη ζωή και την περιουσία των ανθρώπων με δυσμενείς επιπτώσεις στην οικονομία και τις υποδομές της χώρας.

¹ Οι παράκτιες πλημμύρες είναι ένα σπανιότερο εμφανιζόμενο είδος πλημμύρας στην Ελλάδα και δύναται να διακριθούν σε αυτές που προκαλούνται από τον έντονο κυματισμό της θάλασσας και σε αυτές που προκαλούνται από τα θαλάσσια κύματα βαρύτητας ή τσουνάμι.

Ο Δήμος Ρεθύμνης ακολουθώντας τις οδηγίες σχεδίασης του Γενικού Σχεδίου Αντιμετώπισης Εκτάκτων Αναγκών και Άμεσης/Βραχείας Διαχείρισης των Συνεπειών από την Εκδήλωση Πλημμυρικών Φαινομένων με την κωδική ονομασία «Δάρδανος» κεφ 15.2, συνέταξε το Τοπικό Σχέδιο Αντιμετώπισης Εκτάκτων Αναγκών και Άμεσης/Βραχείας Διαχείρισης των Συνεπειών από την Εκδήλωση Πλημμυρικών Φαινομένων, το οποίο εγκρίθηκε από το Δημοτικό Συμβούλιο του Δήμου Ρεθύμνης.

ΓΕΝΙΚΑ ΣΤΟΙΧΕΙΑ ΤΟΥ ΔΗΜΟΥ ΡΕΘΥΜΝΗΣ

Ο Δήμος Ρεθύμνης έχει έδρα στο Ρέθυμνο και ανήκει στην Περιφερειακή Ενότητα Ρεθύμνης της Περιφέρειας Κρήτης.

Έχει έκταση 397,48 km², πληθυσμό 55.525 κατοίκους (ΕΛΣΤΑΤ 2011) και συνορεύει με τους ακόλουθους Δήμους:

- Δήμος Αγίου Βασιλείου
- Δήμος Αμαρίου
- Δήμος Μυλοποτάμου

Ο Δήμος Ρεθύμνης διαιρείται διοικητικά στις ακόλουθες Δημοτικές Ενότητες και Κοινότητες, με τον αντίστοιχο μόνιμο πληθυσμό (ΥΑ 28549/17-04-2019 - ΦΕΚ 1327/Β'/2019):

Δήμος Ρεθύμνης (Έδρα: Ρέθυμνο)	Μόνιμος Πληθυσμός 55.525/απογραφή 2011
A. Δημοτική Ενότητα Αρκαδίου	6.936
Κοινότητα Άδελε	1.415
Κοινότητα Αμνάτου	218
Κοινότητα Αρχαίας Ελευθέρας	115
Κοινότητα Ελευθέρνης	189
Κοινότητα Έρφων	662
Κοινότητα Κυριάννας	348
Κοινότητα Μέσης	388
Κοινότητα Παγκαλοχωρίου	969
Κοινότητα Πηγής	857
Κοινότητα Πρίνου	660
Κοινότητα Σκουλουφίων	160
Κοινότητα Χαμαλευρίου	877
Κοινότητα Χαρκίων	78
B. Δημοτική Ενότητα Λατπαιών	2.216
Κοινότητα Αργουροπόλεως	403
Κοινότητα Αρχοντικής	244
Κοινότητα Βιλανδρέδου	134
Κοινότητα Επισκοπής	755
Κοινότητα Καρωτής	191
Κοινότητα Κάτω Πόρου	53
Κοινότητα Κούφης	127
Κοινότητα Μυριοκεφάλων	309
Γ. Δημοτική Ενότητα Νικηφόρου Φωκά	8.911
Κοινότητα Ατσιποπούλου	4.947
Κοινότητα Αγίου Κωνσταντίνου	200
Κοινότητα Άνω Βαλσαμόνερου	107
Κοινότητα Γερανίου	883
Κοινότητα Γωνιάς	534
Κοινότητα Ζουριδίου	66
Κοινότητα Καλονύκτου	222
Κοινότητα Κάτω Βαλσαμόνερου	193
Κοινότητα Μαλακίων	138
Κοινότητα Μούντρου	179
Κοινότητα Πρινέ	884
Κοινότητα Ρουστίκων	203
Κοινότητα Σαΐτούρων	105
Κοινότητα Φραντζεσκιανών Μετοχίων	250
Δ. Δημοτική Ενότητα Ρεθύμνης	37.462
Κοινότητα Ρεθύμνης	34.300

Κοινότητα Αρμένων	706
Κοινότητα Γουλεδιανών	106
Κοινότητα Καρέζ	192
Κοινότητα Καστέλλου	108
Κοινότητα Κούμων	172
Κοινότητα Μαρουλά	547
Κοινότητα Όρους	54
Κοινότητα Πρασίων	133
Κοινότητα Ρουσσοσπιτίου	569
Κοινότητα Σελλίου	184
Κοινότητα Χρωμοναστηρίου	391

Στο **Παράρτημα Η** παρατίθεται αναλυτική κατάσταση όλων των οικισμών του Δήμου Ρεθύμνης με τον αντίστοιχο πληθυσμό (ΕΛΣΤΑΤ 2011).

Ο Οργανισμός Εσωτερικής Υπηρεσίας του Δήμου Ρεθύμνης εγκρίθηκε με την 4411/27-05-2021 Απόφαση Γενικού Γραμματέα Αποκεντρωμένης Διοίκησης Κρήτης (ΦΕΚ: 2350/03-06-2021).

Το Δήμαρχο Ρεθύμνης Γιώργη Χ. Μαρινάκη επικουρούν οι ακόλουθοι Αντιδήμαρχοι:

1. Αντιδήμαρχος Παιδείας – Δια Βίου Μάθησης – Νέας Γενιάς, κ. Γιώργος Γεωργαλής, με τις παρακάτω αρμοδιότητες:
 - Την οργάνωση, διοίκηση, παρακολούθηση, τον συντονισμό και τον έλεγχο όλων των λειτουργιών του τμήματος Παιδείας - Δια Βίου Μάθησης - Νέας Γενιάς.
 - Τον συντονισμό και τη παρακολούθηση θεμάτων Δια βίου μάθησης.
 - Την επίβλεψη της λειτουργίας του Κέντρου Νέας Γενιάς – Δια Βίου Μάθησης σε συνεργασία με την ομάδα Διαχείρισης του Κέντρου που ορίζεται από τον Δήμαρχο Ρεθύμνης.
 - Την τέλεση Πολιτικών Γάμων.
 - Την υπογραφή των εγγράφων που είναι συναφή με την αρμοδιότητά του.
 - Την εισήγηση θεμάτων της αρμοδιότητάς του στα Συλλογικά Όργανα του Δήμου Ρεθύμνης από κοινού με τους Προϊσταμένους των αρμόδιων Διευθύνσεων.
 - Την συνεργασία με τον Δήμαρχο, τους υπολοίπους Αντιδημάρχους και τους Εντεταλμένους Δημοτικούς Συμβούλους σε περιπτώσεις συναρμοδιότητας για την καλύτερη προώθηση και οργάνωση του Δημοτικού Έργου.
 - Την εκπροσώπηση του Δήμου σύμφωνα με τις ανάγκες του.
 - Την αναπλήρωση του Δημάρχου σε περίπτωση απουσίας του κατά τον μήνα Ιανουάριο.

Επί πλέον ο κ. Γιώργος Γεωργαλής είναι αρμόδιος για την Δημοτική Ενότητα Νικηφόρου Φωκά και ασκεί τις παρακάτω οριζόμενες αρμοδιότητες από το άρθρο **68** παρ. **3** του Νόμου **4555/2018**, το οποίο τροποποιεί το άρθρο **59** του Ν. **3852/2010**, οι οποίες έχουν ως εξής:

- Την ευθύνη της λειτουργίας των δημοτικών υπηρεσιών που είναι εγκατεστημένες στην χωρική του ενότητα.
- Την παρακολούθηση της εξέλιξης των έργων και των εργασιών που εκτελούνται στην παραπάνω χωρική ενότητα.
- Τη μέριμνα για τη διατήρηση σε κατάσταση καλής λειτουργίας του εξοπλισμού που βρίσκεται στην παραπάνω χωρική ενότητα.
- Ως χωρικός Αντιδήμαρχος παρακολουθεί τα έργα, τις δράσεις, τις δραστηριότητες και τις δομές που υπάρχουν στη χωρική του περιφέρεια, φροντίζει για την επίλυση των προβλημάτων που προκύπτουν στις

Κοινότητες της Δημοτικής Ενότητας και συνεργάζεται για την προώθηση και αντιμετώπισή τους με τον Δήμαρχο, τους καθ' ύλην αρμόδιους Αντιδημάρχους και τις αντίστοιχες Διευθύνσεις.

- Την υπογραφή με εξουσιοδότηση του Δημάρχου Ρεθύμνης βεβαιώσεων, πιστοποιητικών και λοιπών διοικητικών εγγράφων που εκδίδονται από τις δημοτικές υπηρεσίες που λειτουργούν στα όρια της Δημοτικής Ενότητας Νικηφόρου Φωκά.

2. Αντιδήμαρχος Κοινωνικής Πολιτικής, κα Άννα Ελευθεριάδου – Γκίκα, με τις παρακάτω αρμοδιότητες:

- Την οργάνωση, διοίκηση, παρακολούθηση, τον συντονισμό και τον έλεγχο όλων των λειτουργιών της Διεύθυνσης Κοινωνικών Υπηρεσιών του Δήμου Ρεθύμνης.
- Τον συντονισμό και την εποπτεία του Σχεδιασμού και της Εφαρμογής της Κοινωνικής Πολιτικής, των Πολιτικών Ισότητας των Φύλων καθώς και της Προστασίας και Προαγωγής της Δημόσιας Υγείας.
- Την Υπογραφή των εγγράφων που είναι συναφή με τις αρμοδιότητές της.
- Την εισήγηση θεμάτων της αρμοδιότητάς της στα Συλλογικά Όργανα του Δήμου Ρεθύμνης από κοινού με τους Προϊσταμένους των αρμόδιων Διευθύνσεων.
- Την συνεργασία με τον Δήμαρχο, τους υπολοίπους Αντιδημάρχους και τους Εντεταλμένους Δημοτικούς Συμβούλους σε περιπτώσεις συναρμοδιότητας για την καλύτερη προώθηση και οργάνωση του Δημοτικού Έργου.
- Την Τέλεση Πολιτικών Γάμων.
- Την εκπροσώπηση του Δήμου σύμφωνα με τις ανάγκες του.
- Την αναπλήρωση του Δημάρχου σε περίπτωση απουσίας του κατά τον μήνα Φεβρουάριο.

3. Αντιδήμαρχος Πολιτισμού, Ψηφιακού Μετασχηματισμού του Δήμου Ρεθύμνης και Κυκλοφοριακών Θεμάτων, κ. Θωμάς Κρεβετζάκης, με τις παρακάτω αρμοδιότητες:

- Την οργάνωση, διοίκηση, παρακολούθηση, τον συντονισμό και τον έλεγχο όλων των λειτουργιών των Τμημάτων Πολιτισμού, Μουσικής Παιδείας, Μουσείων και Πολιτιστικών – Πνευματικών Κέντρων της Διεύθυνσης Πολιτισμού – Τουρισμού – Αθλητισμού και Μουσικής Παιδείας.
- Την εποπτεία και την προώθηση των κυκλοφοριακών θεμάτων του Δήμου Ρεθύμνης.
- Την εποπτεία των Κανονιστικών που αφορούν την οργάνωση και την λειτουργία των περιοχών ευθύνης του.
- Την προώθηση δράσεων του ψηφιακού μετασχηματισμού του Δήμου Ρεθύμνης και τη μετατροπή του σε έξυπνο Δήμο με γνώμονα τη βελτίωση της ποιότητας ζωής των Δημοτών του.
- Την εποπτεία της Προγραμματικής Σύμβασης για την Παλιά Πόλη Ρεθύμνου.
- Την Υπογραφή των εγγράφων που είναι συναφή με τις αρμοδιότητές του.
- Την εισήγηση θεμάτων της αρμοδιότητάς του στα Συλλογικά Όργανα του Δήμου Ρεθύμνης από κοινού με τους Προϊσταμένους των αρμόδιων Διευθύνσεων.
- Τη συνεργασία με τον Δήμαρχο, τους υπολοίπους Αντιδημάρχους και τους Εντεταλμένους Δημοτικούς Συμβούλους σε περιπτώσεις συναρμοδιότητας για την καλύτερη προώθηση και οργάνωση του Δημοτικού Έργου.
- Την εκπροσώπηση του Δήμου σύμφωνα με τις ανάγκες του.
- Την Τέλεση Πολιτικών Γάμων.
- Την αναπλήρωση του Δημάρχου σε περίπτωση απουσίας του κατά τον μήνα Μάρτιο.

Επί πλέον ο κ. Θωμάς Κρεβετζάκης είναι αρμόδιος για την πόλη του Ρεθύμνου και ασκεί τις παρακάτω οριζόμενες αρμοδιότητες, οι οποίες έχουν ως εξής:

- Την εποπτεία και την συντήρηση όλων των έργων υποδομής της Πόλης και των Προαστίων του Δήμου Ρεθύμνης.

- Την συνεργασία με το Κοινοτικό Συμβούλιο Ρεθύμνου για την προώθηση θεμάτων που αφορούν την πόλη και τα προάστια του Δήμου Ρεθύμνης.
- Την ευθύνη της λειτουργίας των δημοτικών υπηρεσιών που είναι εγκατεστημένες στην χωρική του ενότητα.
- Την παρακολούθηση της εξέλιξης των έργων και των εργασιών που εκτελούνται στην παραπάνω χωρική ενότητα.
- Τη μέριμνα για τη διατήρηση σε κατάσταση καλής λειτουργίας του εξοπλισμού που βρίσκεται στην παραπάνω χωρική ενότητα.
- Ως υπεύθυνος Αντιδήμαρχος παρακολουθεί τα έργα, τις δράσεις, τις δραστηριότητες και τις δομές που υπάρχουν στη χωρική του περιφέρεια, φροντίζει για την επίλυση των προβλημάτων που προκύπτουν στις Κοινότητες της Δημοτικής Ενότητας και συνεργάζεται για την προώθηση και αντιμετώπισή τους με τον Δήμαρχο, τους καθ' ύλην αρμόδιους Αντιδημάρχους και τις αντίστοιχες Διευθύνσεις.
- Την υπογραφή με εξουσιοδότηση του Δημάρχου Ρεθύμνης βεβαιώσεων, πιστοποιητικών και λοιπών διοικητικών εγγράφων που εκδίδονται από τις δημοτικές υπηρεσίες που λειτουργούν στα όρια του τώως Δήμου Ρεθύμνης.

4. Αντιδήμαρχος Καθαριότητας, Περιβάλλοντος και Ανακύκλωσης , κ. Δημήτρης Λελεδάκης, με τις παρακάτω αρμοδιότητες:

- Την οργάνωση, διοίκηση, παρακολούθηση, τον συντονισμό και τον έλεγχο όλων των λειτουργιών της Διεύθυνσης Καθαριότητας, Διαχείρισης Απορριμμάτων και Αστικού Περιβάλλοντος.
- Την προώθηση των θεμάτων που άπτονται στις λειτουργίες της Ανακύκλωσης και της Προστασίας του Περιβάλλοντος.
- Την υπογραφή όλων των εγγράφων πλην των οικονομικών συμβάσεων που εκδίδονται στο πλαίσιο των παραπάνω καθ' ύλην ανατιθέμενων αρμοδιοτήτων του.
- Την εισήγηση θεμάτων της αρμοδιότητάς του στα Συλλογικά Όργανα του Δήμου Ρεθύμνης από κοινού με τους Προϊσταμένους των αρμόδιων Διευθύνσεων.
- Την συνεργασία με τον Δήμαρχο, τους υπολοίπους Αντιδημάρχους και τους Εντεταλμένους Δημοτικούς Συμβούλους σε περιπτώσεις συναρμοδιότητας για την καλύτερη προώθηση και οργάνωση του Δημοτικού Έργου.
- Την εκπροσώπηση του Δήμου σύμφωνα με τις ανάγκες του.
- Την Τέλεση Πολιτικών Γάμων.
- Την αναπλήρωση του Δημάρχου σε περίπτωση απουσίας του κατά τον μήνα Απρίλιο.

Επί πλέον ο κ. Δημήτρης Λελεδάκης είναι αρμόδιος για την Δημοτική Ενότητα Λαππαίων και ασκεί τις παρακάτω οριζόμενες αρμοδιότητες από το άρθρο **68** παρ. **3** του Νόμου **4555/2018**, το οποίο τροποποιεί το άρθρο **59** του Ν. **3852/2010** , οι οποίες έχουν ως εξής:

- Την ευθύνη της λειτουργίας των δημοτικών υπηρεσιών που είναι εγκατεστημένες στην χωρική του ενότητα.
- Την παρακολούθηση της εξέλιξης των έργων και των εργασιών που εκτελούνται στην παραπάνω χωρική ενότητα.
- Την μέριμνα για τη διατήρηση σε κατάσταση καλής λειτουργίας του εξοπλισμού που βρίσκεται στην παραπάνω χωρική ενότητα.

- Ως χωρικός Αντιδήμαρχος παρακολουθεί τα έργα, τις δράσεις, τις δραστηριότητες και τις δομές που υπάρχουν στη χωρική του περιφέρεια, φροντίζει για την επίλυση των προβλημάτων που προκύπτουν στις Κοινότητες της Δημοτικής Ενότητας και συνεργάζεται για την προώθηση και αντιμετώπισή τους με τον Δήμαρχο, τους καθ' ύλην αρμόδιους Αντιδημάρχους και τις αντίστοιχες Διευθύνσεις.
- Την υπογραφή με εξουσιοδότηση του Δημάρχου Ρεθύμνης βεβαιώσεων, πιστοποιητικών και λοιπών διοικητικών εγγράφων που εκδίδονται από τις δημοτικές υπηρεσίες που λειτουργούν στα όρια της Δημοτικής Ενότητας Λαππαίων.

5. Αντιδήμαρχος Τεχνικών Θεμάτων και Προγραμματισμού, κ. Άγγελος Μαλάς, με τις παρακάτω αρμοδιότητες:

- Την οργάνωση, διοίκηση, παρακολούθηση, τον συντονισμό και τον έλεγχο όλων των λειτουργιών των Τμημάτων της Διεύθυνσης Τεχνικών Υπηρεσιών και του Τμήματος Προγραμματισμού της Διεύθυνσης Πληροφορικής, Προγραμματισμού και Ανάπτυξης του Δήμου Ρεθύμνης.
- Την εποπτεία της εκτέλεσης του Τεχνικού Προγράμματος του Δήμου Ρεθύμνης.
- Την παρακολούθηση της εξέλιξης των μελετών και των τεχνικών έργων και εργασιών που εκτελούνται στον Δήμο Ρεθύμνης.
- Την εποπτεία και την προώθηση θεμάτων Βιώσιμης Κινητικότητας του Δήμου Ρεθύμνης.
- Την Υπογραφή των εγγράφων που είναι συναφή με τις αρμοδιότητές του.
- Την εισήγηση θεμάτων της αρμοδιότητάς του στα Συλλογικά Όργανα του Δήμου Ρεθύμνης από κοινού με τους Προϊσταμένους των αρμόδιων Διευθύνσεων.
- Την συνεργασία με τον Δήμαρχο, τους υπολοίπους Αντιδημάρχους και τους Εντεταλμένους Δημοτικούς Συμβούλους σε περιπτώσεις συναρμοδιότητας για την καλύτερη προώθηση και οργάνωση του Δημοτικού Έργου.
- Την εκπροσώπηση του Δήμου σύμφωνα με τις ανάγκες του.
- Την Τέλεση Πολιτικών Γάμων.
- Την αναπλήρωση του Δημάρχου σε περίπτωση απουσίας του κατά τους μήνες Μάιο και Ιούνιο.

Επί πλέον ο κ. Άγγελος Μαλάς είναι αρμόδιος για τους Οικισμούς του τέως Δήμου Ρεθύμνης και ασκεί τις παρακάτω οριζόμενες αρμοδιότητες, οι οποίες έχουν ως εξής:

- Την ευθύνη της λειτουργίας των δημοτικών υπηρεσιών που είναι εγκατεστημένες στην χωρική του ενότητα.
- Την παρακολούθηση της εξέλιξης των έργων και των εργασιών που εκτελούνται στην παραπάνω χωρική ενότητα.
- Την μέριμνα για τη διατήρηση σε κατάσταση καλής λειτουργίας του εξοπλισμού που βρίσκεται στην παραπάνω χωρική ενότητα.
- Ως υπεύθυνος Αντιδήμαρχος παρακολουθεί τα έργα, τις δράσεις, τις δραστηριότητες και τις δομές που υπάρχουν στη χωρική του περιφέρεια, φροντίζει για την επίλυση των προβλημάτων που προκύπτουν στις Κοινότητες της Δημοτικής Ενότητας και συνεργάζεται για την προώθηση και αντιμετώπισή τους με τον Δήμαρχο, τους καθ' ύλην αρμόδιους Αντιδημάρχους και τις αντίστοιχες Διευθύνσεις.
- Την υπογραφή με εξουσιοδότηση του Δημάρχου Ρεθύμνης βεβαιώσεων, πιστοποιητικών και λοιπών διοικητικών εγγράφων που

εκδίδονται από τις δημοτικές υπηρεσίες που λειτουργούν στα όρια των Οικισμών του τέως Δήμου Ρεθύμνης.

6. Αντιδήμαρχος Τουρισμού, της Επιχειρηματικότητας, του Εθελοντισμού και της Προβολής του Δημοτικού Έργου, κα Θεοπίστη Μπιρλιράκη, με τις παρακάτω αρμοδιότητες:
 - Την ευθύνη και την προώθηση θεμάτων Τουρισμού του Δήμου Ρεθύμνης.
 - Την προεδρία της Επιτροπής Τουρισμού.
 - Την ευθύνη και την προώθηση θεμάτων Επιχειρηματικότητας.
 - Την ευθύνη και τον Συντονισμό των Εθελοντών του Δήμου Ρεθύμνης.
 - Την προβολή του Δήμου Ρεθύμνης σε ηλεκτρονικά έντυπα μέσα και παρουσία σε οποιαδήποτε συνάντηση ή δράση που αφορά την εικόνα του Δήμου Ρεθύμνης.
 - Την προβολή, προώθηση και καταγραφή του Δημοτικού Έργου σε συνεργασία με τον Δήμαρχο και τους υπόλοιπους Αντιδημάρχους.
 - Την υπογραφή των εγγράφων που είναι συναφή με τις αρμοδιότητές της.
 - Την εισήγηση θεμάτων της αρμοδιότητάς της στα Συλλογικά Όργανα του Δήμου Ρεθύμνης από κοινού με τους Προϊσταμένους των αρμόδιων Διευθύνσεων.
 - Την συνεργασία με τον Δήμαρχο, τους υπολοίπους Αντιδημάρχους και τους Εντεταλμένους Δημοτικούς Συμβούλους σε περιπτώσεις συναρμοδιότητας για την καλύτερη προώθηση και οργάνωση του Δημοτικού Έργου.
 - Την εκπροσώπηση του Δήμου σύμφωνα με τις ανάγκες του.
 - Την Τέλεση Πολιτικών Γάμων.
 - Την αναπλήρωση του Δημάρχου του Δήμου Ρεθύμνης σε περίπτωση απουσίας του κατά τους μήνες Ιούλιο και Αύγουστο.

7. Αντιδήμαρχος Πολιτικής Προστασίας και Κλιματικής Αλλαγής, κ. Γιώργος Σκορδίλης, με τις παρακάτω αρμοδιότητες:
 - Την οργάνωση, διοίκηση, παρακολούθηση, τον συντονισμό και τον έλεγχο των λειτουργιών της Πολιτικής Προστασίας.
 - Την εποπτεία και την ευθύνη του σχεδιασμού και του προγραμματισμού δράσεων και μέτρων για την προσαρμογή στην κλιματική αλλαγή σε συνεργασία με τους καθ' ύλη αρμόδιους Αντιδημάρχους.
 - Τη μέριμνα για τη συμμετοχή του Δήμου Ρεθύμνης σε δίκτυα ανταλλαγής πληροφοριών και τεχνογνωσίας για την προστασία του φυσικού περιβάλλοντος και της ποιότητας ζωής των κατοίκων.
 - Την Υπογραφή των εγγράφων που είναι συναφή με τις αρμοδιότητές του.
 - Την εισήγηση θεμάτων της αρμοδιότητάς του στα Συλλογικά Όργανα του Δήμου Ρεθύμνης από κοινού με τους Προϊσταμένους των αρμόδιων Διευθύνσεων.
 - Τη συνεργασία με τον Δήμαρχο, τους υπολοίπους Αντιδημάρχους και τους Εντεταλμένους Δημοτικούς Συμβούλους σε περιπτώσεις συναρμοδιότητας για την καλύτερη προώθηση και οργάνωση του Δημοτικού Έργου.
 - Την εκπροσώπηση του Δήμου σύμφωνα με τις ανάγκες του.
 - Την Τέλεση Πολιτικών Γάμων
 - Την αναπλήρωση του Δημάρχου σε περίπτωση απουσίας του κατά τους μήνες Σεπτέμβριο και Οκτώβριο.

Επί πλέον ο κ. Γιώργος Σκορδίλης είναι αρμόδιος για την Δημοτική Ενότητα Αρκαδίου και ασκεί τις παρακάτω οριζόμενες αρμοδιότητες από το άρθρο 68 παρ. 3 του Νόμου 4555/2018, το οποίο τροποποιεί το άρθρο 59 του Ν. 3852/2010, οι οποίες έχουν ως εξής:

- Την ευθύνη της λειτουργίας των δημοτικών υπηρεσιών που είναι εγκατεστημένες στην χωρική του ενότητα.
- Την παρακολούθηση της εξέλιξης των έργων και των εργασιών που εκτελούνται στην παραπάνω χωρική ενότητα.
- Τη μέριμνα για τη διατήρηση σε κατάσταση καλής λειτουργίας του εξοπλισμού που βρίσκεται στην παραπάνω χωρική ενότητα.
- Ως χωρικός Αντιδήμαρχος παρακολουθεί τα έργα, τις δράσεις, τις δραστηριότητες και τις δομές που υπάρχουν στη χωρική του περιφέρεια, φροντίζει για την επίλυση των προβλημάτων που προκύπτουν στις Κοινότητες της Δημοτικής Ενότητας και συνεργάζεται για την προώθηση και αντιμετώπισή τους με τον Δήμαρχο, τους καθ' ύλη αρμόδιους Αντιδημάρχους και τις αντίστοιχες Διευθύνσεις.
- Την υπογραφή με εξουσιοδότηση του Δημάρχου Ρεθύμνης βεβαιώσεων, πιστοποιητικών και λοιπών διοικητικών εγγράφων που εκδίδονται από τις δημοτικές υπηρεσίες που λειτουργούν στα όρια της Δημοτικής Ενότητας Αρκαδίου.

8. Αντιδήμαρχος σε θέματα Οικονομικά, Δημοτικής Περιουσίας και Κληροδοτημάτων, κ. Στέλιος Σπανουδάκης, με τις παρακάτω αρμοδιότητες:

- Την ευθύνη της λειτουργίας της Διεύθυνσης Οικονομικών Υπηρεσιών του Δήμου Ρεθύμνης.
- Την ευθύνη της διαφύλαξης και της διαχείρισης της Δημοτικής Περιουσίας.
- Τη διαχείριση των Κληροδοτημάτων.
- Την υπογραφή των εγγράφων και των συμβάσεων που εκδίδονται και είναι συναφή με τις αρμοδιότητές του.
- Την εισήγηση θεμάτων της αρμοδιότητάς του στα Συλλογικά Όργανα του Δήμου Ρεθύμνης από κοινού με τους Προϊσταμένους των αρμόδιων Διευθύνσεων.
- Την συνεργασία με τον Δήμαρχο, τους υπολοίπους Αντιδημάρχους και τους Εντεταλμένους Δημοτικούς Συμβούλους σε περιπτώσεις συναρμοδιότητας για την καλύτερη προώθηση και οργάνωση του Δημοτικού Έργου.
- Την εκπροσώπηση του Δήμου σύμφωνα με τις ανάγκες του.
- Την Τέλεση Πολιτικών Γάμων.
- Την αναπλήρωση του Δημάρχου σε περίπτωση απουσίας του κατά τους μήνες Νοέμβριο και Δεκέμβριο.

(ΠΑΡΑΡΤΗΜΑ Κ: Ορισμός Αντιδημάρχων του Δήμου Ρεθύμνης και Μεταβίβαση Αρμοδιοτήτων)

Στα διοικητικά όρια του Δήμου έχουν την έδρα τους οι ακόλουθοι φορείς και υπηρεσίες:

- Περιφερειακή Ενότητα Ρεθύμνης – Πλατεία Ηρώων Πολυτεχνείου – τηλ. 28313 40701
- Πυροσβεστική Υπηρεσία Ρεθύμνου – Τρία Μοναστήρια – τηλ. 28310 22222
- Αστυνομικό Τμήμα Ρεθύμνου - Πλατεία Ηρώων Πολυτεχνείου 29 – τηλ. 28310 88150
- Τουριστική Αστυνομία Ρεθύμνου - Σοφ. Βενιζέλου, κτήριο «Δελφίνι» - τηλ. 28310 28156
- Τμήμα Δοκίμων Αστυφυλάκων Ρεθύμνου - Νικ. Καζαντζάκη 36 – τηλ. 28310 35071
- Διεύθυνση Δασών Ρεθύμνης – Κόμβος Αμαρίου - τηλ. 28310 23308

- 547 Α/Μ Τάγμα Πεζικού – Στρατόπεδο Θεοδωράκη – τηλ. 28310 22808
- Δημοτική Επιχείρηση Ύδρευσης Αποχέτευσης Ρεθύμνου – Βιολογικός Καθαρισμός Ρεθύμνου – Μυτη Γρυντα – τηλ. 28310 27777
- Λιμεναρχείο Ρεθύμνου – Σοφ. Βενιζέλου, κτήριο «Δελφίνι» - τηλ. 28310 22276
- Λιμενικό Ταμείο Ρεθύμνης - Σοφ. Βενιζέλου, κτήριο «Δελφίνι» - τηλ. 28310 22408
- Γενικό Νοσοκομείο Ρεθύμνου – Τρανταλίδου Γ. 17 –τηλ. 28313 42100
- ΕΚΑΒ Ρεθύμνου - Καφάτου Λυκούργου 1 – τηλ. 28310 26966 - 166
- Κέντρο Υγείας Ρεθύμνου - Μοάτσου Θεμιστοκλή 19 – τηλ. 28310 21725
- Δ/ση Πρωτοβάθμιας Εκπαίδευσης Ρεθύμνου – Γ. Χατζηδάκη 23 – τηλ. 28310 51791
- Δ/ση Δευτεροβάθμιας Εκπαίδευσης Ρεθύμνου – Καλλιρρόης Παρρέν Σιγανού 4 – τηλ. 28310 29397
- Πανεπιστήμιο Κρήτης – Γάλλος – τηλ. 28310 77718
- ΔΕΔΔΗΕ – Κ. Παπαδάκη 17 – τηλ. 28310 28919
- ΚΤΕΛ – Λεωφ. Κεφαλογιάννη – τηλ. 28310 22212

ΜΕΡΟΣ 1

ΕΙΣΑΓΩΓΗ

ΜΕΡΟΣ 1. ΕΙΣΑΓΩΓΗ

1.1 Ιστορικό σύνταξης προηγούμενων εκδόσεων

Σε εφαρμογή του άρθρου 17 του Ν.3013/2002 (ΦΕΚ 102 Α), με το οποίο ρυθμίζονται τα σχετικά με την κατάρτιση των σχεδίων πολιτικής προστασίας και τους υπόχρεους, προς τούτο, αρμόδιους κεντρικούς και περιφερειακούς φορείς και οργανισμούς κοινής ωφέλειας, εκδόθηκε η Υπουργική Απόφαση 1299/7-4-2003 «Έγκριση του από 7.4.2003 Γενικού Σχεδίου Πολιτικής Προστασίας με τη συνθηματική λέξη ΞΕΝΟΚΡΑΤΗΣ» (ΦΕΚ 423 Β).

Το παρόν σχέδιο συντάσσεται στα πλαίσια εφαρμογής της ανωτέρω ΥΑ 1299/7-4-2003 έγκρισης Υπουργού Εσωτερικών Δημόσιας Διοίκησης & Αποκέντρωσης του Γενικού Σχεδίου Πολιτικής Προστασίας «Ξενοκράτης» (ΦΕΚ 423 Β) και του άρθρου 63 του Ν.3852/2010 (ΦΕΚ 87 Α), όπου αναφέρεται ότι στις αρμοδιότητες της Εκτελεστικής Επιτροπής του Δήμου περιλαμβάνεται και η εισήγηση των σχεδίων αντιμετώπισης εκτάκτων αναγκών εξαιτίας φυσικών καταστροφών, σε εναρμόνιση με τα αντίστοιχα σχέδια της Περιφέρειας και του Υπουργείου Προστασίας του Πολίτη.

Το παρόν σχέδιο συντάχθηκε από το Αυτοτελές Τμήμα Πολιτικής Προστασίας & Διαχείρισης Κρίσεων του Δήμου Ρεθύμνης σύμφωνα με τις οδηγίες σχεδίασης της ΓΓΠΠ, όπως αυτές αναφέρονται αναλυτικά στην παράγραφο 15.2 του Γενικού Σχεδίου Αντιμετώπισης Εκτάκτων Αναγκών και Άμεσης/Βραχείας Διαχείρισης Συνεπειών από την Εκδήλωση Πλημμυρικών Φαινομένων με την κωδική ονομασία «ΔΑΡΔΑΝΟΣ» της ΓΓΠΠ.

Τη σύνταξη και έκδοση του παρόντος, επιμελήθηκε από το Δήμο Ρεθύμνης ο Ποθητός Βασίλειος, Αναπληρωτής Προϊστάμενος Αυτοτελούς Τμήματος Πολιτικής Προστασίας & Διαχείρισης Κρίσεων.

1.2 Χαρακτηρισμός βαθμού ασφαλείας:

ΑΔΙΑΒΑΘΜΗΤΟ

1.3 Πίνακας Διανομής

Παρατίθεται στο **Παράρτημα Ν**

1.4 Έναρξη ισχύος και εξουσιοδότηση εφαρμογής του Σχεδίου

Το παρόν Σχέδιο Αντιμετώπισης Εκτάκτων Αναγκών και Άμεσης/Βραχείας Διαχείρισης Συνεπειών από την Εκδήλωση Πλημμυρικών Φαινομένων του Δήμου Ρεθύμνης υποβλήθηκε από το Τμήμα Πολιτικής Προστασίας του Δήμου Ρεθύμνης την/...../..... στην Εκτελεστική Επιτροπή του Δήμου Ρεθύμνης. Η Εκτελεστική Επιτροπή του Δήμου Ρεθύμνης, εισηγήθηκε την/...../..... το παρόν σχέδιο στο Δημοτικό Συμβούλιο, το οποίο και ενέκρινε το παρόν Σχέδιο Αντιμετώπισης Εκτάκτων Αναγκών και Άμεσης/Βραχείας Διαχείρισης Συνεπειών από την Εκδήλωση Πλημμυρικών Φαινομένων του Δήμου Ρεθύμνης στη συνεδρίαση του Δημοτικού Συμβουλίου της/...../.....

Ημερομηνία έναρξης ισχύος του παρόντος Σχεδίου Αντιμετώπισης Εκτάκτων Αναγκών και Άμεσης/Βραχείας Διαχείρισης Συνεπειών από την Εκδήλωση Πλημμυρικών Φαινομένων του Δήμου Ρεθύμνης ορίζεται η/...../.....

Το παρόν Σχέδιο συντάχτηκε από το Τμήμα Πολιτικής Προστασίας του Δήμου Ρεθύμνης σύμφωνα με τις οδηγίες σχεδίασης της ΓΓΠΠ, όπως αυτές αναφέρονται αναλυτικά στην παράγραφο 15.2 του Γενικού Σχεδίου Αντιμετώπισης Εκτάκτων Αναγκών και Άμεσης/Βραχείας Διαχείρισης Συνεπειών από την Εκδήλωση Πλημμυρικών Φαινομένων με την κωδική ονομασία «ΔΑΡΔΑΝΟΣ» της ΓΓΠΠ, το οποίο διαβίβασε με το υπ' αριθ. 8794/06-12-2019 (ΑΔΑ: ΨΓΚΟ46ΜΤΛΒ-Φ04) έγγραφό της, και σύμφωνα με το Πρότυπο Υπόδειγμα Σχεδίου Αντιμετώπισης Εκτάκτων Αναγκών και Άμεσης/Βραχείας Διαχείρισης Συνεπειών από την Εκδήλωση Πλημμυρικών Φαινομένων της ΓΓΠΠ, το οποίο διαβίβασε με το υπ' αριθ. 6511/1-9-2020 έγγραφό της.

1.5 Οδηγίες για την ενεργοποίηση και εφαρμογή του Σχεδίου

Ο συντονισμός της διάθεσης των μέσων του Δήμου Ρεθύμνης για την αντιμετώπιση εκτάκτων αναγκών και την άμεση/βραχεία διαχείριση των συνεπειών από την εκδήλωση Πλημμυρικών Φαινομένων, αποτελεί αρμοδιότητα του Δημάρχου Ρεθύμνης στο πλαίσιο εφαρμογής της Υ.Α. 1299/7-4-2003 (ΞΕΝΟΚΡΑΤΗΣ) και του Ν.3852/2010 όπως ισχύει.

Το παρόν σχέδιο ενεργοποιείται και εφαρμόζεται μετά την επίσημη ενημέρωση του Δημάρχου Ρεθύμνης για επιπτώσεις από την εκδήλωση πλημμυρικών φαινομένων, από την αρμόδια κατά τόπο υπηρεσία της ΕΛ.ΑΣ, η οποία αποτελεί θεσμικά τον φορέα επίσημης ενημέρωσης για την επικρατούσα κατάσταση στην περιοχή ευθύνης της μετά από την εκδήλωση πλημμυρικών φαινομένων, από τις κατά τόπους υπηρεσίες του Δήμου Ρεθύμνης, το Π.Σ., το ΛΣ-ΕΛ.ΑΚΤ ή από τους αρμόδιους Αντιδημάρχους των Δημοτικών Ενοτήτων και τους Προέδρους των Κοινοτήτων του Δήμου Ρεθύμνης.

Διευκρινίζεται ότι η έκδοση απόφασης κήρυξης της περιοχής σε κατάσταση έκτακτης ανάγκης πολιτικής προστασίας δεν αποτελεί προϋπόθεση ενεργοποίησης και εφαρμογής του παρόντος σχεδίου.

Ως συντονισμός στο παρόν Σχέδιο Αντιμετώπισης Εκτάκτων Αναγκών και Άμεσης/Βραχείας Διαχείρισης Συνεπειών από την Εκδήλωση Πλημμυρικών Φαινομένων του Δήμου Ρεθύμνης, νοείται η οργάνωση και διατήρηση της συνεργασίας μεταξύ των διαφόρων οργανικών μονάδων του Δήμου Ρεθύμνης, καθώς και μεταξύ φορέων ή υπηρεσιών ή άλλου εμπλεκόμενου δυναμικού και μέσων πολιτικής προστασίας σε τοπικό επίπεδο για την εξασφάλιση ενιαίας και συγχρονισμένης δράσης.

Επισημαίνεται ότι το θεσμικό πλαίσιο αποτελεί τη βάση για την υλοποίηση σειράς δράσεων οι οποίες δύνανται να διαφοροποιούνται σε κάθε συμβάν, ανάλογα με τις απαιτήσεις διαχείρισης του καταστροφικού φαινομένου, από τους εμπλεκόμενους φορείς και δεν είναι περιοριστικό όσον αφορά το εύρος των δράσεων αυτών.

ΜΕΡΟΣ 2

ΣΚΟΠΟΣ / ΣΤΟΧΟΙ / ΑΝΑΛΥΣΗ ΚΙΝΔΥΝΟΥ/ ΙΔΕΑ ΕΠΙΧΕΙΡΗΣΕΩΝ

ΜΕΡΟΣ 2. ΣΚΟΠΟΣ / ΣΤΟΧΟΙ / ΑΝΑΛΥΣΗ ΚΙΝΔΥΝΟΥ / ΙΔΕΑ ΕΠΙΧΕΙΡΗΣΕΩΝ

2.1 Σκοπός

Με το Σχέδιο Αντιμετώπισης Εκτάκτων Αναγκών και Άμεσης/Βραχείας Διαχείρισης Συνεπειών από την Εκδήλωση Πλημμυρικών Φαινομένων του Δήμου Ρεθύμνης επιδιώκεται η άμεση και συντονισμένη απόκριση των εμπλεκόμενων φορέων σε τοπικό επίπεδο για την αποτελεσματική αντιμετώπιση εκτάκτων αναγκών από την εκδήλωση πλημμυρικών φαινομένων και την άμεση διαχείριση των συνεπειών τους, δράσεις που αποβλέπουν στην προστασία της ζωής, της υγείας και της περιουσίας των πολιτών, καθώς και στην προστασία του φυσικού περιβάλλοντος, των πλουτοπαραγωγικών πηγών και των υποδομών της χώρας.

Προϋπόθεση για την επίτευξη του σκοπού αυτού είναι η συνέργεια, η συνεργασία και η διαλειτουργικότητα των εμπλεκόμενων φορέων σε τοπικό επίπεδο.

2.2 Αντικειμενικοί Στόχοι

- Προσδιορισμός ρόλων και αρμοδιοτήτων όλων των εμπλεκόμενων φορέων σε τοπικό επίπεδο και σε όλες τις φάσεις κινητοποίησης του συστήματος Πολιτικής Προστασίας.
- Δρομολόγηση προπαρασκευαστικών μέτρων και δράσεων πολιτικής προστασίας που συμβάλλουν στην ετοιμότητα του ανθρώπινου δυναμικού και των μέσων για την αντιμετώπιση εκτάκτων αναγκών και την άμεση/βραχεία διαχείριση των συνεπειών από την εκδήλωση πλημμυρικών φαινομένων.
- Συντονισμένη δράση των εμπλεκόμενων φορέων σε τοπικό επίπεδο στην αντιμετώπιση εκτάκτων αναγκών και την άμεση/βραχεία διαχείριση των συνεπειών από την εκδήλωση πλημμυρικών φαινομένων.

2.3 Ανάλυση Κινδύνου – Κατάσταση – Παραδοχές – Προϋποθέσεις- Παράμετροι Σχεδιασμού

2.3.1 Ανάλυση Κινδύνου

Για την αξιολόγηση και τη διαχείριση των κινδύνων πλημμύρας, βάσει των οποίων θα πρέπει να δρομολογούνται τα έργα αντιπλημμυρικής προστασίας, διευκρινίζεται ότι με την

Κ.Υ.Α.Η.Π.31822/1542/Ε103/10/20-07-2010 (ΦΕΚ 1108/Β'/2010) έχει θεσπιστεί ένα ολοκληρωμένο πλαίσιο για την αξιολόγησή τους με στόχο τη μείωση των αρνητικών συνεπειών τους στην Ελλάδα.

Στο πλαίσιο εφαρμογής της ανωτέρω ΚΥΑ, η οποία εκδόθηκε σε συμμόρφωση με τις διατάξεις της οδηγίας 2007/60/ ΕΚ «για την αξιολόγηση και τη διαχείριση των κινδύνων πλημμύρας», ήδη έχει ολοκληρωθεί για το σύνολο των δεκατεσσάρων (14) Υδατικών Διαμερισμάτων της χώρας η κατάρτιση των Χαρτών Επικινδυνότητας Πλημμύρας και των Χαρτών Κινδύνων Πλημμύρας και έχουν αναρτηθεί τα απαιτούμενα κείμενα και χάρτες στο σχετικό ιστότοπο του Υπουργείου Περιβάλλοντος και Ενέργειας <http://floods.ypeka.gr/> και στη βάση της Ευρωπαϊκής Επιτροπής (European Environment Information and Observation Network) <http://cdr.eionet.europa.eu/gr/eu/floods/>

Επίσης, έχουν καταρτιστεί και εγκριθεί τα Σχέδια Διαχείρισης Κινδύνων Πλημμύρας (ΣΔΚΠ) σε κάθε Υδατικό Διαμέρισμα και για τις ζώνες δυνητικά υψηλού κινδύνου πλημμύρας. Τα ΣΔΚΠ περιλαμβάνουν α) τους βασικούς στόχους για τη διαχείριση των κινδύνων πλημμύρας, β) τα αναγκαία μέτρα και τις προτεραιότητες για την επίτευξη των ανωτέρω στόχων και γ) τα πορίσματα της Προκαταρκτικής Αξιολόγησης Κινδύνων Πλημμύρας υπό μορφή χάρτη με τις ζώνες δυνητικά υψηλού κινδύνου πλημμύρας και τους χάρτες επικινδυνότητας πλημμύρας και κινδύνου πλημμύρας.

Επιπλέον υπάρχουν και Χάρτες Επικινδυνότητας Πλημμύρας και Κινδύνου Πλημμύρας από ανύψωση της θάλασσας όπου απεικονίζεται: η επιφάνεια κατάκλισης, το μέγιστο βάθος νερού, η μέγιστη ταχύτητα ροής και πίνακας με τους χρόνους άφιξης και παραμονής του πλημμυρικού κύματος σε σημεία ενδιαφέροντος εντός των περιοχών που κατακλύζονται. Επίσης απεικονίζονται οι Ζώνες Δυνητικά Υψηλού Κινδύνου Πλημμύρας (ΖΔΥΚΠ), οι οικισμοί, τεχνικά έργα επί των υδατορευμάτων (γέφυρες, οχετοί, φράγματα, αναχώματα) και στα μεγάλα ποτάμια σημειώνεται το όριο της πλημμύρας που αντιστοιχεί σε ευμενείς συνθήκες (πράσινη γραμμή) και δυσμενείς συνθήκες (κόκκινη γραμμή).

Τα Εγκεκριμένα Σχέδια Διαχείρισης Κινδύνων Πλημμύρας (ΣΔΚΠ), σύμφωνα με τις απαιτήσεις της Ευρωπαϊκής Οδηγίας για τις Πλημμύρες (2007/60/ΕΚ) και της εθνικής νομοθεσίας, έχουν αναρτηθεί στο σχετικό ιστότοπο του Υπουργείου Περιβάλλοντος και Ενέργειας <http://floods.ypeka.gr/index.php/sxedia-diaxeirisis>

Στο **Παράρτημα Α** παρατίθενται α) χάρτες με τις ζώνες δυνητικά υψηλού κινδύνου πλημμύρας του Δήμου, όπως προκύπτουν από τα εγκεκριμένα Σχέδια Διαχείρισης Κινδύνων Πλημμύρας (ΣΔΚΠ), β) Χάρτες Επικινδυνότητας Πλημμύρας του Δήμου και γ) Χάρτες Κινδύνων Πλημμύρας.

2.3.2 Κατάσταση – Παραδοχές – Προϋποθέσεις- Παράμετροι Σχεδιασμού

Κατάσταση:

Οι πλημμύρες είναι ένα φαινόμενο που εντάσσεται στην κατηγορία των φυσικών καταστροφών.

Οι πιο συχνά εμφανιζόμενες πλημμύρες στον Ελληνικό χώρο οφείλονται σε φυσικά αίτια και δύναται να διακριθούν σε χερσαίες ή ποτάμιες και σε παράκτιες .

Οι χερσαίες ή ποτάμιες πλημμύρες προκαλούνται λόγω ραγδαίων βροχοπτώσεων-ισχυρών καταιγίδων ή από το ξαφνικό λιώσιμο χιονιού, ή ακόμα και από συνδυασμό των παραπάνω με συνέπεια τη μεγάλη αύξηση της απορροής των ποταμών, όπως επίσης και από αστοχία μεγάλων υδραυλικών έργων.

Οι χερσαίες ή ποτάμιες πλημμύρες δύναται να διακριθούν περαιτέρω σε πλημμύρες που παρουσιάζουν βραδεία εξέλιξη (πλημμύρες πεδίου) και σε πλημμύρες που παρουσιάζουν ταχεία εξέλιξη (ξαφνικές ή αιφνίδιες πλημμύρες).

Οι ξαφνικές ή αιφνίδιες πλημμύρες, με κύριο χαρακτηριστικό την ραγδαία εξέλιξή τους, είναι το πιο συνηθισμένο είδος πλημμύρας στην Ελλάδα λόγω της ιδιόμορφης γεωμορφολογίας της χώρας μας, η οποία συμβάλλει στην ανάπτυξη μεγάλου αριθμού ρεμάτων με μικρές σχετικά λεκάνες απορροής, στις οποίες κυριαρχούν οι έντονες κλίσεις που συντελούν στη γρήγορη αποστράγγισή τους. Οι ξαφνικές πλημμύρες ή αιφνίδιες πλημμύρες έχουν προκαλέσει κατά το παρελθόν μεγάλες καταστροφές σε υποδομές (οδικό δίκτυο, κλπ), αγροτικές εκμεταλλεύσεις, κατοικίες κλπ. και έχουν θέσει σε κίνδυνο ανθρώπινες ζωές (παράσυρση πεζών και οχημάτων, κλπ).

Επίσης, η εκδήλωση ενός πλημμυρικού φαινομένου δύναται να προκαλέσει επαγόμενες φυσικές ή τεχνολογικές καταστροφές, όπως κατολισθητικά φαινόμενα, διαρροή επικίνδυνων υλικών, κλπ.

Παραδοχές:

Η εκδήλωση πλημμυρικών φαινομένων δύναται να προκαλέσει:

- Τραυματισμούς και απώλειες ανθρώπινων ζωών και αίσθημα ανασφάλειας του πολίτη
- Καταστροφές στις υποδομές της χώρας
- Άμεσες και έμμεσες οικονομικές απώλειες από καταστροφές στις περιουσίες των πολιτών, στον πρωτογενή τομέα (γεωργία, κτηνοτροφία), σε διάφορες υποδομές της χώρας (δίκτυα ηλεκτρισμού, τηλεπικοινωνιών κλπ.), καθώς και συνέπειες στον τουρισμό εν γένει.

Προϋποθέσεις:

Προϋποθέσεις για την εφαρμογή του Σχεδίου Αντιμετώπισης Εκτάκτων Αναγκών και Άμεσης/Βραχείας Διαχείρισης Συνεπειών από την Εκδήλωση Πλημμυρικών Φαινομένων του Δήμου Ρεθύμνης είναι οι ακόλουθες:

- Η αποσαφήνιση των ρόλων και των αρμοδιοτήτων όλων των εμπλεκόμενων φορέων πολιτικής προστασίας σε τοπικό επίπεδο ανά δράση, με βάση το ισχύον θεσμικό πλαίσιο.
- Η αναθεώρηση – επικαιροποίηση - εναρμόνιση του σχεδιασμού των εμπλεκόμενων φορέων σε τοπικό επίπεδο σύμφωνα με το παρόν σχέδιο και η σύνταξη των αντίστοιχων μνημονίων ενεργειών.
- Ο προσδιορισμός του ανθρώπινου δυναμικού και των μέσων που δύναται να διατεθούν σε τοπικό επίπεδο για την υποστήριξη του έργου του ΠΣ καθώς και για την αντιμετώπιση εκτάκτων αναγκών και την άμεση/βραχεία διαχείριση των συνεπειών από την εκδήλωση πλημμυρικών φαινομένων.
- Η εξασφάλιση ετοιμότητας όλων των επιχειρησιακά εμπλεκόμενων φορέων σε τοπικό επίπεδο σε κάθε στάδιο επιχειρήσεων.
- Η διασφάλιση της επικοινωνίας μεταξύ όλων των εμπλεκόμενων φορέων σε τοπικό επίπεδο για την απρόσκοπτη ροή πληροφοριών.

Παράμετροι Σχεδιασμού:

- Εκδήλωση πλημμυρικού φαινομένου με συνέπειες στις υποδομές, στις κατοικίες, καθώς και στην υγεία των πολιτών.
- Εμπλοκή φορέων σε κεντρικό, περιφερειακό και τοπικό επίπεδο.
- Αδυναμία άμεσης/βραχείας διαχείρισης των συνεπειών σε τοπικό επίπεδο.

2.4 Ιδέα Επιχειρήσεων

Στο πλαίσιο του παρόντος Σχεδίου Αντιμετώπισης Εκτάκτων Αναγκών και Άμεσης/Βραχείας Διαχείρισης Συνεπειών από την Εκδήλωση Πλημμυρικών Φαινομένων του Δήμου Ρεθύμνης δρομολογούνται οι ακόλουθες κύριες δράσεις:

- A] **Δράσεις αυξημένης ετοιμότητας εν όψει επαπειλούμενου κινδύνου για την εκδήλωση πλημμυρικών φαινομένων.**
- B] **Δράσεις αντιμετώπισης εκτάκτων αναγκών και άμεσης/βραχείας διαχείρισης των συνεπειών από την εκδήλωση πλημμυρικών φαινομένων.**

Βασική αρχή εφαρμογής του Σχεδίου Αντιμετώπισης Εκτάκτων Αναγκών και Άμεσης/Βραχείας Διαχείρισης Συνεπειών από την Εκδήλωση Πλημμυρικών Φαινομένων του Δήμου Ρεθύμνης είναι η **συνεργασία όλων των εμπλεκόμενων φορέων σε τοπικό επίπεδο και η συντονισμένη δράση τους, όπως αυτή καθορίζεται από το ισχύον θεσμικό πλαίσιο.**

ΜΕΡΟΣ 3

**ΡΟΛΟΙ, ΑΡΜΟΔΙΟΤΗΤΕΣ ΚΑΙ
ΚΥΡΙΕΣ ΔΡΑΣΕΙΣ ΤΟΥ ΔΗΜΟΥ
ΡΕΘΥΜΝΗΣ**

**ΜΕΡΟΣ 3. ΡΟΛΟΙ, ΑΡΜΟΔΙΟΤΗΤΕΣ ΚΑΙ ΚΥΡΙΕΣ ΔΡΑΣΕΙΣ ΤΟΥ
ΔΗΜΟΥ ΡΕΘΥΜΝΗΣ, ΓΙΑ ΤΗΝ ΑΝΤΙΜΕΤΩΠΙΣΗ ΕΚΤΑΚΤΩΝ ΑΝΑΓΚΩΝ
ΚΑΙ ΤΗΝ ΑΜΕΣΗ/ΒΡΑΧΕΙΑ ΔΙΑΧΕΙΡΙΣΗ ΣΥΝΕΠΕΙΩΝ ΑΠΟ ΤΗΝ
ΕΚΔΗΛΩΣΗ ΠΛΗΜΜΥΡΙΚΩΝ ΦΑΙΝΟΜΕΝΩΝ**

Ο Δήμος Ρεθύμνης ως φορέας πολιτικής προστασίας (άρθ. 3 του Ν.3013/2002 όπως ισχύει), μετά την εκδήλωση πλημμυρών κινητοποιεί και δρομολογεί δράσεις εντός της χωρικής αρμοδιότητάς του, που αποβλέπουν στην εκπλήρωση του σκοπού της πολιτικής προστασίας, ο οποίος συνδέεται κατά κύριο λόγο με την προστασία της ζωής και της περιουσίας των πολιτών από καταστροφές και στη διαχείριση των συνεπειών σε υποδομές αρμοδιότητάς του.

Οι δράσεις πολιτικής προστασίας του Δήμου Ρεθύμνης στην αντιμετώπιση εκτάκτων αναγκών και την άμεση/βραχεία διαχείριση των συνεπειών, θεσμικά απορρέουν κατά κύριο λόγο από το Ν.3013/2002 (όπως αυτός έχει τροποποιηθεί και ισχύει), καθώς και το νέο πλαίσιο της Αυτοδιοίκησης – Πρόγραμμα Καλλικράτης (Ν.3852/2010, όπως έχει τροποποιηθεί και ισχύει), σύμφωνα με τα οποία έχουν αποδοθεί στους Δήμους σημαντικές αρμοδιότητες για την πρόληψη, ετοιμότητα, αντιμετώπιση και αποκατάσταση των καταστροφών.

Είναι δεδομένο ότι το ανωτέρω θεσμικό πλαίσιο αποτελεί τη βάση για την υλοποίηση σειράς δράσεων, που δρομολογούνται από το Δήμο Ρεθύμνης για την αντιμετώπιση κινδύνων από την εκδήλωση πλημμυρικών φαινομένων και δεν είναι περιοριστικό όσον αφορά το εύρος των δράσεων αυτών, οι οποίες δύνανται να διαφοροποιούνται σε κάθε συμβάν, ανάλογα με την ένταση και την έκταση της καταστροφής, το προσωπικό και τα μέσα που είναι άμεσα διαθέσιμα, τις ιδιαιτερότητες της περιοχής εκδήλωσής του (νησιωτικός χώρος, κλπ), τον αριθμό των πληγέντων, κλπ.

Τα προληπτικά έργα του Δήμου που συμβάλλουν στην μείωση του κινδύνου εκδήλωσης πλημμυρικών φαινομένων δεν αποτελούν αντικείμενο του παρόντος σχεδίου. Για λόγους πληρότητας των δράσεων του Δήμου στην συνολική διαχείριση των κινδύνων από την εκδήλωση πλημμυρικών φαινομένων, αναφέρονται συνοπτικά στο παρόν τα έργα αυτά, που δρομολογούνται με εντολή του Δημάρχου και προσδιορίζονται θεματικά στις παρακάτω ενότητες:

- Τον έλεγχο και τη συντήρηση του δικτύου ομβρίων υδάτων των οδών.
- Τον έλεγχο και τη συντήρηση των αντιπλημμυρικών έργων, αρμοδιότητας του Δήμου.
- Τον έλεγχο και τη συντήρηση εγγειοβελτιωτικών έργων, αρμοδιότητας Δήμου.
- Τον προγραμματισμό και την εκτέλεση νέων έργων αντιπλημμυρικής προστασίας.

Αναλυτικά, τα προληπτικά έργα των Δήμων που συμβάλλουν στην μείωση του κινδύνου εκδήλωσης πλημμυρικών φαινομένων αναφέρονται αναλυτικά στα 7187/7-10-2019 και 7767/30-10-2019 έγγραφα της Δ/σης Σχεδιασμού & Αντιμετώπισης Εκτάκτων Αναγκών της ΓΓΠΠ. Το υπ. αριθμ 7187/7-10-2019 έγγραφο της ΓΓΠΠ, με θέμα «Διευκρινίσεις αναφορικά με τα αντιπλημμυρικά έργα, την οριοθέτηση υδατορεμάτων, τον καθαρισμό και την αστυνόμευση υδατορεμάτων και την δρομολόγηση έργων και δραστηριοτήτων άμεσης αντιμετώπισης συνεπειών από πλημμυρικά φαινόμενα» παρατίθεται στο **Παράρτημα ΣΤ**.

3.1 Προπαρασκευαστικές δράσεις του Δήμου Ρεθύμνης

Τα προπαρασκευαστικά μέτρα και οι δράσεις πολιτικής προστασίας που συμβάλλουν στην ετοιμότητα του ανθρώπινου δυναμικού και των μέσων που διαθέτει ο Δήμος Ρεθύμνης για την αντιμετώπιση εκτάκτων αναγκών και την άμεση/βραχεία διαχείριση συνεπειών από την εκδήλωση πλημμυρικών φαινομένων, δρομολογούνται με εντολή Δημάρχου και προσδιορίζονται θεματικά στις παρακάτω ενότητες:

- Ορισμός υπευθύνων του Τμήματος Πολιτικής Προστασίας του Δήμου Ρεθύμνης.
- Σύνταξη του Σχεδίου Αντιμετώπισης Εκτάκτων Αναγκών και της Άμεσης/Βραχείας Διαχείρισης Συνεπειών από την Εκδήλωση Πλημμυρικών Φαινομένων του Δήμου Ρεθύμνης, με βάση τις οδηγίες σχεδίασης της παραγράφου 15.2 του Γενικού Σχεδίου Αντιμετώπισης Εκτάκτων Αναγκών και Άμεσης/Βραχείας Διαχείρισης Συνεπειών από την Εκδήλωση Πλημμυρικών Φαινομένων με την κωδική ονομασία «ΔΑΡΔΑΝΟΣ» (1^η έκδοση).
- Σύνταξη του Μνημονίου Ενεργειών για την Αντιμετώπιση Εκτάκτων Αναγκών και την Άμεση/Βραχεία Διαχείριση Συνεπειών από την Εκδήλωση Πλημμυρικών Φαινομένων, από το Τμήμα Πολιτικής Προστασίας του Δήμου Ρεθύμνης, βάσει των δράσεων που προβλέπονται στο παρόν Σχέδιο Αντιμετώπισης Εκτάκτων Αναγκών και της Άμεσης/Βραχείας Διαχείρισης των Συνεπειών από την Εκδήλωση Πλημμυρικών Φαινομένων του Δήμου Ρεθύμνης. Το ανωτέρω μνημόνιο ενεργειών προσαρτάται στο Σχέδιο Αντιμετώπισης Εκτάκτων Αναγκών και Άμεσης/Βραχείας Διαχείρισης Συνεπειών από την Εκδήλωση Πλημμυρικών Φαινομένων του Δήμου Ρεθύμνης και αποτελεί αναπόσπαστο μέρος του.
- Κοινοποίηση του Σχεδίου Αντιμετώπισης Εκτάκτων Αναγκών και της Άμεσης/Βραχείας Διαχείρισης Συνεπειών από την Εκδήλωση Πλημμυρικών Φαινομένων του Δήμου Ρεθύμνης, στην Πυροσβεστική Υπηρεσία Ρεθύμνου και στην Αστυνομική Δ/ση Ρεθύμνου.
- Έλεγχος καλής λειτουργίας και συντήρηση εξοπλισμού και μέσων που θα χρησιμοποιηθούν για την αντιμετώπιση εκτάκτων αναγκών και την άμεση/βραχεία διαχείριση των συνεπειών από την εκδήλωση πλημμυρικών φαινομένων.
- Κατάρτιση Μητρώου Ιδιοκτητών Οχημάτων – Μηχανημάτων για έκτακτες ανάγκες για την εξασφάλιση επιπλέον πόρων προς ενίσχυση του έργου του Δήμου στην αντιμετώπιση εκτάκτων αναγκών και τη διαχείριση των συνεπειών από την εκδήλωση πλημμυρικών φαινομένων.

- Σύσταση και συγκρότηση επιτροπών καταγραφής ζημιών του Δήμου Ρεθύμνης για τη χορήγηση οικονομικής ενίσχυσης σε όσους περιέρχονται σε κατάσταση ανάγκης συνεπεία πλημμυρικών φαινομένων.
- Εκ των προτέρων προσδιορισμός χώρων προσωρινής εναπόθεσης φερτών υλικών και μπαζών μετά από πλημμυρικά φαινόμενα.
- Πληροφόρηση και ευαισθητοποίηση των πολιτών για τη λήψη μέτρων πρόληψης και αυτοπροστασίας από κινδύνους που προέρχονται από την εκδήλωση πλημμυρικών φαινομένων.
- Εξασφάλιση των οικονομικών πόρων για την υλοποίηση των δράσεων του Δήμου Ρεθύμνης που προβλέπονται στο παρόν σχέδιο (συντήρηση και λειτουργία μηχανημάτων και εξοπλισμού, μίσθωση μηχανημάτων, πρόσληψη εποχιακού προσωπικού, προμήθεια υλικών κλπ.).
- Έλεγχος της λειτουργίας του συστήματος επικοινωνίας και ροής πληροφοριών για τη διασφάλιση της ικανότητας απρόσκοπτης ανταλλαγής πληροφοριών μεταξύ των εμπλεκόμενων φορέων και της λήψης αποφάσεων.
- Προπαρασκευαστική σύγκληση του Συντονιστικού Τοπικού Οργάνου (ΣΤΟ) με ευθύνη του Δημάρχου Ρεθύμνης, σύμφωνα με τα προβλεπόμενα στην παράγραφο 3.2 του παρόντος.
- Συμμετοχή στο Συντονιστικό Όργανο Πολιτικής Προστασίας της Περιφερειακής Ενότητας Ρεθύμνου (ΣΟΠΠ), εφόσον προσκληθεί, για την επίλυση ζητημάτων συνεργασίας μεταξύ των εμπλεκόμενων φορέων στην αντιμετώπιση εκτάκτων αναγκών λόγω εκδήλωσης πλημμυρικών φαινομένων.
- Διενέργεια άσκησης Πολιτικής Προστασίας για την εκπαίδευση του προσωπικού και την αξιολόγηση της επιχειρησιακής ετοιμότητας των υπηρεσιών του Δήμου έναντι πλημμυρών, σύμφωνα με τις κατευθυντήριες οδηγίες της ΓΓΠΠ (παράγραφος 8.2.1 του παρόντος).

Οι ανωτέρω δράσεις πολιτικής προστασίας έχουν ως στόχο την προετοιμασία του μηχανισμού πολιτικής προστασίας για την αντιμετώπιση εκτάκτων αναγκών και την άμεση/βραχεία διαχείριση των συνεπειών λόγω εκδήλωσης πλημμυρικών φαινομένων.

3.2 Προπαρασκευαστική σύγκληση Συντονιστικού Τοπικού Οργάνου του Δήμου Ρεθύμνης (ΣΤΟ) για την ετοιμότητα αντιμετώπισης κινδύνων από την εκδήλωση πλημμυρικών φαινομένων

Με σκοπό την παρακολούθηση της πορείας υλοποίησης των προπαρασκευαστικών μέτρων και δράσεων που συμβάλλουν στην προετοιμασία του Δήμου Ρεθύμνης στην αντιμετώπιση κινδύνων που προέρχονται από την εκδήλωση πλημμυρικών φαινομένων, συγκαλείται ετησίως με ευθύνη του Δημάρχου το Συντονιστικό Τοπικό Όργανο (ΣΤΟ), στο οποίο εξετάζονται θέματα που αφορούν:

- Την ετοιμότητα των υπηρεσιών του Δήμου Ρεθύμνης που εμπλέκονται σε δράσεις πολιτικής προστασίας (συντήρηση εξοπλισμού και μηχανημάτων, ανάθεση και καταμερισμός αρμοδιοτήτων, εξουσιοδοτικές πράξεις, κλπ).
- Τη διασφάλιση της επικοινωνίας μεταξύ όλων των εμπλεκόμενων υπηρεσιών και οργάνων σε επίπεδο Δήμου για την απρόσκοπτη ροή πληροφοριών.
- Την ενημέρωση της οργανικής μονάδας Πολιτικής Προστασίας του Δήμου Ρεθύμνης για τις δράσεις που αναλαμβάνουν οι λοιποί επιχειρησιακά εμπλεκόμενοι φορείς και υπηρεσίες σε επίπεδο Δήμου (Π.Σ., ΕΛ.ΑΣ., κλπ) στο πλαίσιο αντιμετώπισης εκτάκτων αναγκών και άμεσης/βραχείας διαχείρισης των συνεπειών από την εκδήλωση πλημμυρικών φαινομένων.

- Το συντονισμό δράσεων πολιτικής προστασίας των λοιπών φορέων (ΕΛ.ΑΣ., Π.Σ., ΕΚΑΒ, κλπ) σε επίπεδο Δήμου για την αντιμετώπιση κινδύνων από την εκδήλωση πλημμυρικών φαινομένων.
- Τις αρμοδιότητες του Δήμου Ρεθύμνης στη συντήρηση και αποκατάσταση βλαβών στο οδικό δίκτυο εντός της επικράτειας του Δήμου Ρεθύμνης, με έμφαση στο αγροτικό οδικό δίκτυο.
- Την κατάσταση του δικτύου ομβρίων υδάτων των οδών καθώς και των αντιπλημμυρικών έργων αρμοδιότητας του Δήμου Ρεθύμνης.
- Τον προσδιορισμό μέτρων πρόληψης και ετοιμότητας όταν προβλέπεται από την ΕΜΥ η εκδήλωση έντονων καιρικών φαινομένων (ισχυρές βροχές και καταιγίδες, κλπ.).
- Τον σχεδιασμό υλοποίησης της δράσης της οργανωμένης απομάκρυνσης πολιτών, κατ' εφαρμογή του άρθρου 6, παρ. 5στ' του Ν.3013/2002 (όπως αυτό τροποποιήθηκε και ισχύει βάσει της παρ. 2 του άρθ. 18 του Ν 3613/2007 (ΦΕΚ 263 Α) και του άρθ. 108 του Ν.4249/2014 (ΦΕΚ 73 Α), σύμφωνα με τα αναφερόμενα στο Μέρος 7 του παρόντος.
- Την αξιοποίηση των Εθελοντικών Οργανώσεων Πολιτικής Προστασίας που δραστηριοποιούνται σε επίπεδο Δήμου σε δράσεις για την υποστήριξη του έργου του Δημάρχου στην αντιμετώπιση εκτάκτων αναγκών και την άμεση/βραχεία διαχείριση των συνεπειών από την εκδήλωση πλημμυρικών φαινομένων,

καθώς και κάθε άλλο θέμα που κρίνεται απαραίτητο για την αντιμετώπιση κινδύνων που προέρχονται από την εκδήλωση πλημμυρικών φαινομένων.

Στο ΣΤΟ θα κληθεί και εκπρόσωπος της ΔΕΥΑ (Δημοτική Επιχείρηση Ύδρευσης και Αποχέτευσης) Ρεθύμνου, προκειμένου να ενημερώσει σχετικά με τις εργασίες καθαρισμού φρεατίων υδροσυλλογής και μέτρων προστασίας υποδομών ύδρευσης έναντι πλημμυρικού κινδύνου, κλπ.

Στο ΣΤΟ είναι σκόπιμο να κληθούν να συμμετάσχουν και εκπρόσωποι των Τοπικών Οργανισμών Εγγείων Βελτιώσεων (ΤΟΕΒ) που δραστηριοποιούνται στα όρια ευθύνης των αντίστοιχων Δήμων, για να ενημερώσουν σχετικά με την καλή λειτουργία των εγγειοβελτιωτικών έργων αρμοδιότητάς τους (στραγγιστικά δίκτυα, στραγγιστικοί τάφροι, αρδευτικά και στραγγιστικά αντλιοστάσια, κλπ), καθώς και για να επιλυθούν ζητήματα σχετικά με την αρμοδιότητα συντήρησης και αποκατάστασης βλαβών στο αγροτικό οδικό δίκτυο σε περιοχές αναδασμών, κλπ.

Επίσης, στο ΣΤΟ δύναται να κληθεί ο πρόεδρος της Ένωσης Ξενοδόχων Ρεθύμνου ή οποιοσδήποτε εκπρόσωπος των ξενοδόχων του Δήμου Ρεθύμνης προκειμένου να συζητηθούν θέματα που αφορούν την προσωρινή διαμονή των πολιτών που λόγω καταστροφής η παραμονή στις κατοικίες τους έχει καταστεί αδύνατη.

Στη συνέχεια, τα πρακτικά του ΣΤΟ διαβιβάζονται, με ευθύνη του γραμματέα του ΣΤΟ, στο Τμήμα Πολιτικής Προστασίας του Δήμου Ρεθύμνης, στους εκπροσωπούμενους στο ΣΤΟ φορείς, στη Δ/ση Πολιτικής Προστασίας της Περιφέρειας Κρήτης και στη Δ/ση Πολιτικής Προστασίας της Αποκεντρωμένης Διοίκησης Κρήτης, για την ενημέρωση του Περιφερειάρχη Κρήτης και του Συντονιστή Αποκεντρωμένης Διοίκησης, αντίστοιχα, στο πλαίσιο της αμοιβαίας συνεργασίας και διαλειτουργικότητας μεταξύ των φορέων Τοπικής Αυτοδιοίκησης.

Ο Δήμαρχος Ρεθύμνης, βάσει των πρακτικών του Συντονιστικού Τοπικού Οργάνου Πολιτικής Προστασίας (ΣΤΟ) του Δήμου, θα προχωρήσει στην ιεράρχηση και δρομολόγηση, κατά το μέρος που τον αφορά, των μέτρων, έργων και δράσεων που προτάθηκαν στο ανωτέρω Συντονιστικό Τοπικό Όργανο.

Οι εκπροσωπούμενοι στο ΣΤΟ φορείς, βάσει των πρακτικών του Συντονιστικού Τοπικού Οργάνου (ΣΤΟ) του Δήμου Ρεθύμνης, θα προχωρήσουν στη δρομολόγηση, κατά το μέρος που τους αφορά, των μέτρων, έργων και δράσεων που γνωστοποίησαν ότι θα υλοποιήσουν στο ανωτέρω Συντονιστικό Τοπικό Όργανο.

3.3 Δράσεις αυξημένης ετοιμότητας του Δήμου Ρεθύμνης για τις περιοχές που προβλέπεται από την ΕΜΥ η εκδήλωση έντονων καιρικών φαινομένων (ισχυρές βροχοπτώσεις – καταιγίδες)

Η κατάσταση ετοιμότητας πολιτικής προστασίας λόγω τεκμηριωμένου κινδύνου ορίζεται με το άρθρο 2, παρ. 4α του Ν.3013/2002. Ειδικότερα, για τις περιοχές που προβλέπεται από την Εθνική Μετεωρολογική Υπηρεσία (Ε.Μ.Υ.) η εκδήλωση έντονων ή και επικίνδυνων καιρικών φαινομένων, όπως έντονες βροχοπτώσεις, ισχυρές καταιγίδες κτλ, σύμφωνα με τα Έκτακτα Δελτία Επιδείνωσης Καιρού (ΕΔΕΚ) και τα Έκτακτα Δελτία Πρόγνωσης Επικίνδυνων Καιρικών Φαινομένων (ΕΔΠΕΚΦ), η αυξημένη ετοιμότητα του Δήμου αφορά κατά κύριο λόγο τις παρακάτω δράσεις:

- Ετοιμότητα του προσωπικού και των μέσων του Δήμου για την άμεση αντιμετώπιση εκτάκτων αναγκών και την άμεση/βραχεία διαχείριση των συνεπειών από την εκδήλωση πλημμυρικών φαινομένων.
- Ενημέρωση του κοινού σε τοπικό επίπεδο, βάσει των οδηγιών αυτοπροστασίας και των δελτίων τύπου που εκδίδονται από τη Γενική Γραμματεία Πολιτικής Προστασίας, για την λήψη μέτρων αυτοπροστασίας από τους πολίτες για την εκδήλωση έντονων καιρικών φαινομένων και πλημμυρών.
- Ενημέρωση σε τοπικό επίπεδο, των αγροτών, κτηνοτρόφων και μελισσοκόμων για την αναμενόμενη εκδήλωση έντονων καιρικών φαινομένων.

Στις περιπτώσεις που η ΕΜΥ εκδώσει Έκτακτα Δελτία Επιδείνωσης Καιρού (ΕΔΕΚ) και Έκτακτα Δελτία Πρόγνωσης Επικίνδυνων Καιρικών Φαινομένων (ΕΔΠΕΚΦ), αυτά διαβιβάζονται από το ΚΕΠΠ/ΕΣΚΕ² με ιδιαίτερο προειδοποιητικό σήμα προς όλους τους εμπλεκόμενους φορείς, προκειμένου να τεθούν οι φορείς σε κατάσταση ετοιμότητας πολιτικής προστασίας σε εφαρμογή του άρθρ. 2 παρ.4α του Ν. 3013/2002 για την αντιμετώπιση εκτάκτων αναγκών λόγω πρόβλεψης επικίνδυνων καιρικών φαινομένων, όπως οι έντονες βροχοπτώσεις, καταιγίδες, κλπ.

Ο Δήμαρχος Ρεθύμνης αφού ενημερωθεί από το ΚΕΠΠ/ΕΣΚΕ σχετικά με την έκδοση Έκτακτου Δελτίου Επιδείνωσης Καιρού (ΕΔΕΚ) και Έκτακτου Δελτίου Πρόγνωσης Επικίνδυνων Καιρικών Φαινομένων (ΕΔΠΕΚΦ) :

- Προβαίνει σε άμεσο έλεγχο για την πορεία υλοποίησης των προπαρασκευαστικών δράσεων που προβλέπονται στο Σχέδιο Αντιμετώπισης Εκτάκτων Αναγκών και Άμεσης/Βραχείας Διαχείρισης Συνεπειών από την Εκδήλωση Πλημμυρικών Φαινομένων του Δήμου Ρεθύμνης.
- Δύναται κατά την κρίση του να συγκαλέσει το Συντονιστικό Τοπικό Όργανο (ΣΤΟ) του Δήμου Ρεθύμνης.

² Με την υπ. αριθμ. 29190 οικ. Φ109.1 απόφαση του Γενικού Γραμματέα Πολιτικής Προστασίας, (ΦΕΚ 3005/Β'/20-7-2020) εγκρίθηκε ο Κανονισμός Λειτουργίας του Εθνικού Συντονιστικού Κέντρου Επιχειρήσεων και Διαχείρισης Κρίσεων (ΕΣ.ΚΕ.ΔΙ.Κ.) του αρ. 36 του Ν.4662/2020 (ΦΕΚ 27/Α'/2020), το οποίο στο άμεσο μέλλον θα αναλάβει τις αρμοδιότητες του Ε.Σ.Κ.Ε.

3.4 Δράσεις του Δήμου Ρεθύμνης για την αντιμετώπιση εκτάκτων αναγκών μετά την εκδήλωση πλημμυρικών φαινομένων.

Άμεσα μετά την εκδήλωση πλημμυρικών φαινομένων εντός των διοικητικών ορίων του Δήμου και την πρώτη ενημέρωσή του, ο Δήμαρχος Ρεθύμνης, ως Αποκεντρωμένο Όργανο Πολιτικής Προστασίας, στα πλαίσια του θεσμικού του ρόλου για την αντιμετώπιση εκτάκτων αναγκών που μπορεί να προκύψουν από πλημμύρες, επικοινωνεί με τις κατά τόπους αρμόδιες υπηρεσίες της ΕΛ.ΑΣ. και του ΠΣ, τους αρμόδιους Αντιδημάρχους των Δημοτικών Ενοτήτων και τους Προέδρους των Κοινοτήτων και τον πρόεδρο της Δ.Ε.Υ.Α. Ρεθύμνου, προκειμένου να εκτιμήσουν τις επιπτώσεις από την εκδήλωση πλημμυρικών φαινομένων.

Ο Δήμαρχος Ρεθύμνης, εκτιμώντας τις συνέπειες από την εκδήλωση των πλημμυρικών φαινομένων, όπως αυτές διαμορφώνονται από τις πληροφορίες που έχει συλλέξει ή από νεότερες πληροφορίες που ακολουθούν την εξέλιξη του καταστροφικού φαινομένου, κινητοποιεί δια του Τμήματος Πολιτικής Προστασίας του Δήμου Ρεθύμνης, το επιχειρησιακά εμπλεκόμενο δυναμικό και τα μέσα πολιτικής προστασίας του Δήμου, προκειμένου να δρομολογήσουν δράσεις που συνδέονται με:

- Την περαιτέρω συλλογή πληροφοριών σχετικά με την επικρατούσα κατάσταση και τις επηρεαζόμενες περιοχές εντός των διοικητικών ορίων του Δήμου Ρεθύμνης, σε συνεργασία με τις κατά τόπους υπηρεσίες της ΕΛ.ΑΣ., του Π.Σ. και του Ε.Κ.Α.Β., για την άμεση παροχή βοήθειας στους πληγέντες και την άμεση δρομολόγηση δράσεων πολιτικής προστασίας.
- Την ενημέρωση του Περιφερειάρχη Κρήτης και της αρμόδιου Αντιπεριφερειάρχη Ρεθύμνου, στο πλαίσιο του συντονισμού και της ιεράρχησης των δράσεων πολιτικής προστασίας στην αντιμετώπιση εκτάκτων αναγκών και την άμεση/βραχεία διαχείριση των συνεπειών.
- Ενημέρωση του ΚΕΠΠ/ΕΣΚΕ σχετικά με την εξέλιξη των δράσεων του Δήμου Ρεθύμνης, για την αντιμετώπιση εκτάκτων αναγκών και τη διαχείριση των συνεπειών.
- Την εξασφάλιση της επικοινωνίας με τους λοιπούς επιχειρησιακά εμπλεκόμενους φορείς (Π.Σ., ΕΛ.ΑΣ, κλπ.)
- Τη δρομολόγηση δράσεων για την άμεση υποστήριξη του έργου των λοιπών επιχειρησιακά εμπλεκόμενων φορέων (Π.Σ., ΕΛ.ΑΣ., κλπ) στο έργο διάσωσης και απεγκλωβισμού με μέσα που διαθέτει ο Δήμος Ρεθύμνης.
- Την άμεση συγκρότηση συνεργείων από υπαλλήλους του Δήμου Ρεθύμνης, προκειμένου να μεταβούν εντός της πληγείσας περιοχής και να προβούν σε άμεσο οπτικό έλεγχο υποδομών και τεχνικών έργων αρμοδιότητάς τους για τη διαπίστωση ζημιών που προκλήθηκαν από πλημμύρες ή άλλα επαγόμενα των πλημμυρών φαινόμενα (κατολισθήσεις, κλπ) και την εκτίμηση του δυναμικού και των μέσων που απαιτούνται για την άμεση αποκατάσταση της λειτουργίας αυτών.
- Την ενεργοποίηση, εφόσον συντρέχουν λόγοι, του Μητρώου Ιδιοκτητών Οχημάτων – Μηχανημάτων για έκτακτες ανάγκες για την εξασφάλιση επιπλέον πόρων στην αντιμετώπιση εκτάκτων αναγκών και τη διαχείριση των συνεπειών την εκδήλωση πλημμυρικών φαινομένων.
- Την άρση εμποδίων στο οδικό δίκτυο αρμοδιότητας του Δήμου Ρεθύμνης, για τη διευκόλυνση της κίνησης των οχημάτων των σωστικών συνεργείων προς και από την πληγείσα περιοχή, τις νοσοκομειακές μονάδες, κλπ.
- Τον έλεγχο του δικτύου παροχής πόσιμου νερού (δεξαμενές, δίκτυο διανομής, κλπ) από τη ΔΕΥΑ Ρεθύμνου και τη λήψη μέτρων για τη διασφάλιση της ποιότητας του πόσιμου νερού, σύμφωνα και με τα προβλεπόμενα στα Δ1δ/ ΓΠ οικ.8565/16-11-2017 - ΑΔΑ: Ψ3ΝΥ465ΦΥΟ-ΥΜ4 και

Δ1/ΓΠοικ.53542/17-07-2019 Εγκύκλιος- «Λήψη μέτρων διασφάλισης της Δημόσιας Υγείας μετά από έντονα καιρικά και πλημμυρικά φαινόμενα» έγγραφο του Υπουργείου Υγείας.

- Τον καθαρισμό εντός των πλημμυρισμένων περιοχών των εσχαρών των φρεατίων υδροσυλλογής και των λοιπών αντιπλημμυρικών έργων από φερτά υλικά λόγω των πλημμυρικών υδάτων, προς αποκατάσταση της λειτουργικότητάς τους.
- Τον έλεγχο της καλής λειτουργίας των αντιπλημμυρικών έργων.
- Τη διασφάλιση της λειτουργίας των υπηρεσιών του Δήμου Ρεθύμνης σε ασφαλείς χώρους, μετά την εκδήλωση του καταστροφικού φαινομένου.
- Τη γνωστοποίηση μέσω ανακοινώσεων ή δελτίων τύπου στα τοπικά μέσα ενημέρωσης και στα μέσα κοινωνικής δικτύωσης, για τη λειτουργία τηλεφωνικής γραμμής στην οποία μπορούν να απευθύνονται οι πολίτες που οι ιδιοκτησίες τους έχουν πληγεί και χρειάζονται άμεση προσωρινή διαμονή ή για άμεση συνδρομή συνεργείων του Δήμου για την άρση εμποδίων πρόσβασης στις ιδιοκτησίες τους, την απομάκρυνση φερτών υλικών για την διευκόλυνση απορροής πλημμυρικών υδάτων, κλπ., (**Σχεδιάγραμμα 1, σελ. 51**).
- Την υποστήριξη του έργου της Γενικής Διεύθυνσης Αποκατάστασης Επιπτώσεων Φυσικών Καταστροφών (Γ.Δ.Α.Ε.Φ.Κ.) της Γενικής Γραμματείας Υποδομών του Υπουργείου Υποδομών & Μεταφορών, στον έλεγχο των πληγέντων, από τα πλημμυρικά φαινόμενα, κτιρίων. Πιο συγκεκριμένα:

Ο Δήμος μετά την εκδήλωση πλημμυρικών φαινομένων, εφόσον συντρέχουν λόγοι και σε συνεννόηση με την Γενική Διεύθυνση Αποκατάστασης Επιπτώσεων Φυσικών Καταστροφών (Γ.Δ.Α.Ε.Φ.Κ.) της Γενικής Γραμματείας Υποδομών, λειτουργεί τηλεφωνικό κέντρο, το οποίο θα καταγράφει αιτήματα των πολιτών για έλεγχο των κτιρίων τους. Εν συνεχεία θα διαβιβάζει στην Γ.Δ.Α.Ε.Φ.Κ. τα ανωτέρω στοιχεία, υπό πίνακα (**πίνακας Α, Παράρτημα Α**), ώστε η Γενική Διεύθυνση Αποκατάστασης Επιπτώσεων Φυσικών Καταστροφών να μπορεί να προγραμματίσει τη διενέργεια των ελέγχων.

Επίσης, στο πλαίσιο υποστήριξης του έργου της Γ.Δ.Α.Ε.Φ.Κ. στον έλεγχο κτιρίων, ο Δήμος διαθέτει ασφαλή χώρο για τη φιλοξενία του κέντρου επιχειρήσεων της Γ.Δ.Α.Ε.Φ.Κ. με επαρκείς τηλεφωνικές συνδέσεις, διάθεση μέσων μετακίνησης των επιτροπών ελέγχου κτιρίων μετά την εκδήλωση πλημμυρικών φαινομένων, κ.λ.π..

- Την υποβολή αιτήματος προς τον Περιφερειάρχη Κρήτης ή τον Συντονιστή της Αποκεντρωμένης Διοίκησης Κρήτης για την κήρυξη του Δήμου ή περιοχών αυτού σε κατάσταση έκτακτης ανάγκης.
- Την έκδοση απόφασης διακοπής μαθημάτων, λόγω εκτάκτων συνθηκών εντός των διοικητικών ορίων του Δήμου (αρθ. 94 παρ. 4.27 του Ν.3852/2010) σε συνεργασία με την οικεία Περιφερειακή Διεύθυνση Πρωτοβάθμιας και Δευτεροβάθμιας Εκπαίδευσης και τον Περιφερειάρχη Κρήτης.
- Συνδρομή στους Διευθυντές σχολικών μονάδων Α/θμιας και Β/θμιας Εκπαίδευσης, μετά την εκδήλωση πλημμυρικών φαινομένων πλησίον ή εντός των σχολικών μονάδων, για την ασφαλή αποχώρηση των μαθητών από το σχολικό συγκρότημα και την εν συνεχεία παραλαβή των μαθητών με ασφάλεια από τους γονείς ή τους κηδεμόνες τους.
- Τη σύγκληση του ΣΤΟ σε ασφαλή χώρο, εφόσον κρίνεται αναγκαίο για την υποβολή του έργου του Δημάρχου σύμφωνα με την παράγραφο 3.6 του παρόντος.
- Τη λήψη απόφασης για την οργανωμένη - προληπτική απομάκρυνση των πολιτών.
- Την υποβολή αιτήματος συνδρομής με υλικά και μέσα προς ενίσχυση του έργου του Δήμου Ρεθύμνης στην αντιμετώπιση εκτάκτων αναγκών και τη διαχείριση των συνεπειών από την

εκδήλωση πλημμυρικών φαινομένων, προς την Δ/ση Πολιτικής Προστασίας της Περιφέρειας Κρήτης. Ειδικότερα, όταν το αίτημα συνδρομής αφορά φορείς της κεντρικής διοίκησης (Υπουργείο Εθνικής Άμυνας, Υπουργείο Υγείας, κλπ), αυτό δρομολογείται δια του ΚΕΠΠ/ΕΣΚΕ.

- Την ενημέρωση του κοινού για δράσεις πολιτικής προστασίας που δρομολογούνται από το Δήμο για την αντιμετώπιση εκτάκτων αναγκών και την άμεση/βραχεία διαχείριση των συνεπειών, καθώς και για τη λήψη μέτρων αυτοπροστασίας.
- Την ενημέρωση του Συντονιστή Αποκεντρωμένης Διοίκησης Κρήτης, στο πλαίσιο συντονισμού και ιεράρχησης δράσεων πολιτικής προστασίας στην αντιμετώπιση εκτάκτων αναγκών και την άμεση/βραχεία διαχείριση των συνεπειών.
- Την ενεργοποίηση των εθελοντικών οργανώσεων πολιτικής προστασίας που δραστηριοποιούνται στο Δήμο για υποστηρικτικές δράσεις στο έργο του Δήμου Ρεθύμνης.
- Ό,τι άλλο κρίνεται απαραίτητο για την αντιμετώπιση εκτάκτων αναγκών λόγω εκδήλωσης πλημμυρικών φαινομένων, στο πλαίσιο των αρμοδιοτήτων τους.

Το έργο του Δημάρχου στην αντιμετώπιση των εκτάκτων αναγκών και την άμεση/βραχεία διαχείριση των συνεπειών υποστηρίζεται από το Τμήμα Πολιτικής Προστασίας του Δήμου, το οποίο με εντολή Δημάρχου συντονίζει το έργο της διάθεσης του απαραίτητου δυναμικού και των μέσων εντός των ορίων του Δήμου Ρεθύμνης.

3.5 Δράσεις του Δήμου Ρεθύμνης στην άμεση/βραχεία διαχείριση συνεπειών μετά την εκδήλωση πλημμυρικών φαινομένων.

Στη φάση αυτή δρομολογούνται περαιτέρω δράσεις αρωγής στους πληγέντες, γίνεται εκτίμηση ζημιών και λαμβάνονται οι αποφάσεις για την άμεση/βραχεία αποκατάσταση των καταστροφών.

Στο πλαίσιο του παρόντος Σχεδίου Αντιμετώπισης Εκτάκτων Αναγκών και Άμεσης/Βραχείας Διαχείρισης των Συνεπειών από την Εκδήλωση Πλημμυρικών Φαινομένων του Δήμου Ρεθύμνης, η άμεση/βραχεία διαχείριση συνεπειών από τον Δήμο συνδέεται με δράσεις που αφορούν:

- Την παροχή βοήθειας στους πληγέντες - προσωρινή διαμονή των πολιτών που λόγω καταστροφής η παραμονή στις κατοικίες τους έχει καταστεί αδύνατη - σε συνεργασία με την Περιφέρεια Κρήτης.
- Την αποκατάσταση βατότητας των αποκλεισμένων οδών αρμοδιότητας του Δήμου Ρεθύμνης με την απομάκρυνση φερτών υλικών, πλημμυρικών υδάτων και μπαζών από το οδόστρωμα και αποκατάσταση της οδικής κυκλοφορίας.
- Τη μεταφορά των ανωτέρω φερτών υλικών στους χώρους που έχουν ήδη προσδιοριστεί για την προσωρινή εναπόθεση φερτών υλικών μετά την εκδήλωση πλημμυρικών φαινομένων και τη δρομολόγηση δράσεων προσωρινής αποθήκευσης, μεταφόρτωσης, ανάκτησης και διάθεσής τους, σύμφωνα με την κείμενη νομοθεσία διαχείρισης μη επικίνδυνων στερεών αποβλήτων.
- Την δρομολόγηση δράσεων για την αποκατάσταση βλαβών στο δίκτυο ύδρευσης και αποχέτευσης, εφόσον συντρέχουν λόγοι.
- Τον καθαρισμό εντός των πλημμυρισμένων περιοχών των εσχάρων των φρεατίων υδροσυλλογής στις οδούς αρμοδιότητάς του και τον καθαρισμό λοιπών αντιπλημμυρικών έργων αρμοδιότητάς του από φερτά υλικά λόγω των πλημμυρικών υδάτων, προς αποκατάσταση της λειτουργικότητάς τους.
- Την υποστήριξη του έργου των συνεργείων αποκατάστασης βλαβών δικτύων παροχής κοινής ωφέλειας (ΔΕΔΔΗΕ, κλπ) με μέσα που διαθέτει ο Δήμος, εφόσον συντρέχουν λόγοι.

- Την ενεργοποίηση εθελοντικών οργανώσεων πολιτικής προστασίας που δραστηριοποιούνται στο Δήμο για υποστηρικτικές δράσεις στο έργο του Δήμου.
- Τις επεμβάσεις για την άρση των επικινδυνότητων, την κατεδάφιση των επικινδύνως ετοιμόρροπων κτιρίων και την απομάκρυνση των ερειπίων.
- Τη συγκρότηση επιτροπών για την καταγραφή και εκτίμηση ζημιών σε κατοικίες, προκειμένου να χορηγηθούν οι προβλεπόμενες οικονομικές ενισχύσεις για την κάλυψη των πρώτων αναγκών των πληγέντων, για επισκευές κύριας οικίας ή αντικατάσταση οικοσκευής (ΚΥΑ 33862/6-05-2019 - ΦΕΚ 1669 Β).
- Την αποστολή στην Περιφέρεια καταλόγου των αυτοψιών των πληγέντων κτιρίων για την υποβολή αιτήματος οριοθέτησης της πληγείσας περιοχής και χορήγησης στεγαστικής συνδρομής.
- Την υποβολή αιτήματος για κήρυξη των πληγέντων περιοχών από πλημμυρικά φαινόμενα του Δήμου (Δημοτικές Ενότητες, Κοινότητες) σε Κατάσταση Έκτακτης Ανάγκης Πολιτικής Προστασίας, σύμφωνα με τις κατευθυντήριες οδηγίες της ΓΓΠΠ (2300/29-03-2016 έγγραφο της Δ/σης Σχεδιασμού & Αντιμετώπισης Εκτάκτων Αναγκών της ΓΓΠΠ - ΑΔΑ: ΩΜΣΚ465ΦΘΕ-7ΒΞ).
- Την υποβολή αιτήματος προς τον Γενικό Γραμματέα Πολιτικής Προστασίας για την ενεργοποίηση του Μνημονίου Συνεργασίας μεταξύ της Ελληνικής Αρχής Γεωλογικών και Μεταλλευτικών Ερευνών (Ε.Α.Γ.Μ.Ε.) και της ΓΓΠΠ, σε περιπτώσεις συντελεσθέντος ή εν εξελίξει καταστροφικού φαινομένου γεωλογικής αιτιολογίας (κατολισθήσεις, εδαφικές υποχωρήσεις, καθιζήσεις), σύμφωνα με τα 4927/5-07-2016 και 6044/25-08-2016 έγγραφα της Δ/σης Σχεδιασμού & Αντιμετώπισης Εκτάκτων Αναγκών της ΓΓΠΠ.
- Την ενημέρωση του Συντονιστή Αποκεντρωμένης Διοίκησης Κρήτης, στο πλαίσιο συντονισμού και ιεράρχησης δράσεων πολιτικής προστασίας στην αντιμετώπιση εκτάκτων αναγκών και την άμεση/βραχεία διαχείριση των συνεπειών.
- Ότι άλλο κρίνεται απαραίτητο για την άμεση/βραχεία διαχείριση των συνεπειών από την εκδήλωση πλημμυρικών φαινομένων, στο πλαίσιο των αρμοδιοτήτων του.

Ο Δήμος Ρεθύμνης, για την αμεσότερη καταγραφή των ζημιών, δύναται να δημοσιοποιεί άμεσα μετά την καταστροφή έναν τηλεφωνικό αριθμό, στον οποίο οι πολίτες θα μπορούν να απευθύνονται για να γνωστοποιήσουν στις αρμόδιες υπηρεσίες του Δήμου τις ζημιές που έχει υποστεί η οικοσκευή τους από πλημμυρικά φαινόμενα, καθώς και να λάβουν πληροφορίες σχετικά με τις διαδικασίες, τα δικαιολογητικά κλπ. που χρειάζονται ώστε να λάβουν οικονομική ενίσχυση (προνοιακό επίδομα) **(Σχεδιάγραμμα 1, σελ. 51)**. Η οικονομική ενίσχυση μπορεί να αφορά α) την αντιμετώπιση των πρώτων αναγκών μετά από πλημμυρικά φαινόμενα, β) την αποζημίωση οικοσκευής που έχει καταστραφεί από εκδήλωση πλημμυρικών φαινομένων και γ) επίδομα ενοικίου για πολίτες των οποίων οι κατοικίες έχουν κριθεί ακατάλληλες για χρήση από την Γενική Διεύθυνση Αποκατάστασης Επιπτώσεων Φυσικών Καταστροφών (Γ.Δ.Α.Ε.Φ.Κ.) της Γενικής Γραμματείας Υποδομών.

Το έργο του Δημάρχου στην αντιμετώπιση εκτάκτων αναγκών και την άμεση/βραχεία διαχείριση των συνεπειών υποστηρίζεται από το Τμήμα Πολιτικής Προστασίας του Δήμου, το οποίο με εντολή Δημάρχου συντονίζει το έργο της διάθεσης του απαραίτητου δυναμικού και των μέσων εντός των ορίων του Δήμου Ρεθύμνης.

Πέραν των ανωτέρω, οι αρμόδιες υπηρεσίες του Δήμου Ρεθύμνης σε συνεργασία με τη Δ/ση Δημόσιας Υγείας της Περιφερειακής Ενότητας Ρεθύμνου προβαίνουν άμεσα σε υγειονομικό έλεγχο των συστημάτων ύδρευσης στις πληγείσες περιοχές, για τη διασφάλιση της ποιότητας του πόσιμου ύδατος. Σε περίπτωση που διαπιστωθούν φθορές ή βλάβες στο δίκτυο ύδρευσης αρμοδιότητάς τους, Αυτοτελές Τμήμα Πολιτικής Προστασίας & Διαχείρισης Κρίσεων Δήμου Ρεθύμνης

αυτές αντιμετωπίζονται άμεσα σύμφωνα και με τα προβλεπόμενα στα Δ1δ/ ΓΠ οικ.8565/16-11-2017 - ΑΔΑ: Ψ3ΝΥ465ΦΥΟ-ΥΜ4 και Δ1/ΓΠοικ.53542/17-07-2019 Εγκύκλιος- «Λήψη μέτρων διασφάλισης της Δημόσιας Υγείας μετά από έντονα καιρικά και πλημμυρικά φαινόμενα» έγγραφα του Υπουργείου Υγείας.

Διευκρινίζεται ότι στις δράσεις άμεσης/βραχείας αποκατάστασης των συνεπειών από την εκδήλωση πλημμυρικών φαινομένων (συμπεριλαμβανομένων και τυχόν επαγόμενων τους φαινομένων, όπως κατολισθήσεις κλπ.) περιλαμβάνονται οι κατεπείγουσες απλές τεχνικές εργασίες που δεν απαιτούν μελέτη ή οι υπηρεσίες που πρέπει να υλοποιηθούν κατά τη διάρκεια ή αμέσως μετά την εκδήλωση των φαινομένων, όπως είναι η άρση των επικινδυνοτήτων, η άρση των καταπτώσεων και των εμποδίων στο οδικό δίκτυο κ.ο.κ.

Η εν συνεχεία μεσοπρόθεσμη και μακροπρόθεσμη ολοκλήρωση της αποκατάστασης των ζημιών και της άρσης των κινδύνων που οφείλονται στην εκδήλωση πλημμυρικών φαινομένων με καταστροφικές συνέπειες, τα συναφή επείγουσας αποκατάστασης απαραίτητα έργα στην πληγείσα περιοχή, για τα οποία έχει συνταχθεί τεχνική έκθεση άρσης επικινδυνότητας του αρμόδιου φορέα ή υπηρεσίας, δεν αποτελούν αντικείμενο του παρόντος σχεδίου, δεν συμπεριλαμβάνονται σε αυτό και δρομολογούνται από τους κατά περίπτωση αρμόδιους φορείς λειτουργίας και συντήρησης έργων και υποδομών.

Νοείται ότι η περαιτέρω μεσοπρόθεσμη και μακροπρόθεσμη διαχείριση των συνεπειών, που έχει ως αντικείμενο τη λεπτομερή καταγραφή της έκτασης των ζημιών, τη χορήγηση δανείων και ενισχύσεων σε πληγέντες, κλπ., δρομολογείται από ειδικότερες νομοθεσίες, καθώς και κυβερνητικές αποφάσεις, όπου αυτό κρίνεται απαραίτητο.

3.6 Σύγκληση Συντονιστικών Τοπικών Οργάνων του Δήμου Ρεθύμνης (ΣΤΟ) μετά την εκδήλωση πλημμυρικών φαινομένων, για την αντιμετώπιση εκτάκτων αναγκών και την άμεση/βραχεία διαχείριση των συνεπειών

Μετά την εκδήλωση πλημμυρικών φαινομένων, ο Δήμαρχος Ρεθύμνης δύναται προς υποβοήθηση του έργου του να συγκαλέσει το Συντονιστικό Τοπικό Όργανο (ΣΤΟ) του Δήμου Ρεθύμνης σε ασφαλή χώρο με σκοπό τον καλύτερο συντονισμό των φορέων που εμπλέκονται σε επίπεδο Δήμου σε δράσεις πολιτικής προστασίας για την αντιμετώπιση εκτάκτων αναγκών και την άμεση/βραχεία διαχείριση των συνεπειών.

Ειδικότερα, στο ανωτέρω ΣΤΟ του Δήμου Ρεθύμνης κρίνεται σκόπιμο να εξετάζονται πρωτίστως θέματα σχετικά με τα εξής:

- Την παροχή στοιχείων από όλους τους αρμόδιους συμμετέχοντες φορείς για την πορεία εξέλιξης του καταστροφικού φαινομένου καθώς και τις συνέπειές του, κατά το μέρος που τους αφορά και εμπλέκονται.
- Την αμοιβαία ενημέρωση για τη διαθεσιμότητα δυναμικού και μέσων των φορέων που εκπροσωπούνται σ' αυτό για την υλοποίηση των δράσεων και μέτρων πολιτικής προστασίας για την αντιμετώπιση εκτάκτων αναγκών και την άμεση/βραχεία διαχείριση των συνεπειών.
- Τη διάθεση προσωπικού και μέσων για την αντιμετώπιση εκτάκτων αναγκών και την άμεση/βραχεία διαχείριση των συνεπειών, σε επίπεδο Δήμου Ρεθύμνης, με βάση τις ανάγκες, όπως αυτές καταγράφονται και ιεραρχούνται από τους συμμετέχοντες στο Σ.Τ.Ο.
- Τη συνδρομή των συμμετεχόντων φορέων στο Σ.Τ.Ο., εφόσον αποφασιστεί από τον Δήμαρχο Ρεθύμνης η εφαρμογή του μέτρου της οργανωμένης προληπτικής απομάκρυνσης πολιτών από

εξελισσόμενη ή επικείμενη καταστροφή, σύμφωνα με τα αναφερόμενα στο ΜΕΡΟΣ 7 του παρόντος.

- Τη συνδρομή των συμμετεχόντων φορέων στο Σ.Τ.Ο. στην παροχή βοήθειας στους πληγέντες.
- Ζητήματα που συνδέονται με προσωρινή διαμονή των πολιτών που λόγω της καταστροφής η παραμονή στις κατοικίες τους έχει καταστεί αδύνατη.
- Την ενεργοποίηση των εθελοντικών οργανώσεων πολιτικής προστασίας που δραστηριοποιούνται στο Δήμο Ρεθύμνης για υποστηρικτικές δράσεις στο έργο του.
- Ζητήματα που συνδέονται με την επικοινωνία και τη ροή πληροφοριών μεταξύ των εμπλεκόμενων φορέων.
- Ό,τι άλλο κρίνεται απαραίτητο για την αντιμετώπιση εκτάκτων αναγκών και την άμεση/βραχεία διαχείριση των συνεπειών από την εκδήλωση πλημμυρικών φαινομένων.

Επίσης, σε περιπτώσεις όπου από τα πλημμυρικά φαινόμενα πλήττονται εκτάσεις με εγγειοβελτιωτικά έργα εντός των ορίων ευθύνης του Δήμου, στα ανωτέρω ΣΤΟ είναι σκόπιμο να κληθούν να συμμετάσχουν και εκπρόσωποι των αρμόδιων για την λειτουργία και συντήρησή τους Τοπικών Οργανισμών Εγγείων Βελτιώσεων (ΤΟΕΒ), προκειμένου να ενημερώσουν σχετικά με την καλή λειτουργία των εγγειοβελτιωτικών έργων αρμοδιότητάς τους (αποστράγγιση του πλεονάζοντος αρδευτικού (επιφανειακού και εδαφικού) νερού, η παροχέτευση πλημμυρικών ροών, αποκατάσταση βλαβών στο αγροτικό οδικό δίκτυο αρμοδιότητάς τους, κλπ).

Στο ΣΤΟ δύναται να κληθεί ο πρόεδρος της Ένωσης Ξενοδόχων Ρεθύμνου, για την άμεση εύρεση καταλυμάτων για την προσωρινή διαμονή των πολιτών, που λόγω καταστροφής η παραμονή τους στις κατοικίες τους έχει καταστεί αδύνατη.

Επισημαίνεται ότι μετά την έκδοση της Υπουργικής Απόφασης ρύθμισης λειτουργίας των Συντονιστικών Οργάνων Πολιτικής Προστασίας (Σ.Ο.Π.Π.) των Περιφερειακών Ενοτήτων των Περιφερειών της Χώρας, η Δ/νση Σχεδιασμού και Αντιμετώπισης Εκτάκτων Αναγκών της Γ.Γ.Π.Π., με στόχο τη δημιουργία ενός ολοκληρωμένου και διαλειτουργικού κανονιστικού πλαισίου δράσης όλων των συντονιστικών οργάνων πολιτικής προστασίας τόσο σε επίπεδο Περιφέρειας όσο και σε επίπεδο Δήμου, συνέταξε υπόδειγμα Κανονισμού Λειτουργίας των Συντονιστικών Τοπικών Οργάνων Πολιτικής Προστασίας των Δήμων της Χώρας (ΣΤΟ), προκειμένου να χρησιμοποιηθεί ως πρότυπο για τη σύνταξη των Κανονισμών Λειτουργίας των Συντονιστικών Τοπικών Οργάνων των Δήμων.

Στο πλαίσιο αυτό η ΓΓΠΠ εξέδωσε το 9032/14-12-2016 έγγραφό της, με το οποίο καλούσε τους Δημάρχους όπως με σχετική εντολή τους προς τα οικεία Γραφεία/Τμήματα Πολιτικής Προστασίας, να συντάξουν τους Κανονισμούς Λειτουργίας των οικείων Συντονιστικών Τοπικών Οργάνων σύμφωνα με το ανωτέρω υπόδειγμα, λαμβάνοντας υπόψη τις αποφάσεις συγκρότησης των αντίστοιχων ΣΤΟ, καθώς και τις τοπικές ιδιαιτερότητες (νησιωτικότητα, κλπ).

ΜΕΡΟΣ 4

**ΣΥΣΤΗΜΑ ΚΙΝΗΤΟΠΟΙΗΣΗΣ
ΠΟΛΙΤΙΚΗΣ ΠΡΟΣΤΑΣΙΑΣ
ΔΗΜΟΥ ΡΕΘΥΜΝΗΣ**

**ΜΕΡΟΣ 4. ΣΥΣΤΗΜΑ ΚΙΝΗΤΟΠΟΙΗΣΗΣ ΠΟΛΙΤΙΚΗΣ ΠΡΟΣΤΑΣΙΑΣ
ΔΗΜΟΥ ΡΕΘΥΜΝΗΣ**

4.1 Προπαρασκευαστικές δράσεις του Δήμου Ρεθύμνης

Τα προπαρασκευαστικά μέτρα και δράσεις πολιτικής προστασίας που συμβάλλουν στην ετοιμότητα του ανθρώπινου δυναμικού και των μέσων που διαθέτει ο Δήμος Ρεθύμνης για την αντιμετώπιση εκτάκτων αναγκών και την άμεση/βραχεία διαχείριση των συνεπειών από την εκδήλωση πλημμυρικών φαινομένων δρομολογούνται ως ακολούθως:

4.1.1 Δήμαρχος Ρεθύμνης (ή Αντιδήμαρχος Πολιτικής Προστασίας σε περίπτωση μεταβίβασης αρμοδιοτήτων)

- Έκδοση Απόφασης ορισμού υπευθύνων του Τμήματος Πολιτικής Προστασίας του Δήμου Ρεθύμνης.
- Εντολή προς το Τμήμα Πολιτικής Προστασίας του Δήμου για τη σύνταξη του Σχεδίου Αντιμετώπισης Εκτάκτων Αναγκών και της Άμεσης/Βραχείας Διαχείρισης Συνεπειών από την Εκδήλωση Πλημμυρικών Φαινομένων του Δήμου Ρεθύμνης, με βάση τις οδηγίες σχεδίασης της παραγράφου 15.2 του Γενικού Σχεδίου Αντιμετώπισης Εκτάκτων Αναγκών και Άμεσης/Βραχείας Διαχείρισης Συνεπειών από την Εκδήλωση Πλημμυρικών Φαινομένων με την κωδική ονομασία «ΔΑΡΔΑΝΟΣ» (1η έκδοση).
- Εντολή προς τη Δ/ση Περιβάλλοντος & Αγροτικής Ανάπτυξης του Δήμου για τη συντήρηση του εξοπλισμού και των μέσων που θα χρησιμοποιηθούν για την αντιμετώπιση εκτάκτων αναγκών και την άμεση/βραχεία διαχείριση των συνεπειών μετά την εκδήλωση πλημμυρικών φαινομένων.
- Εντολή προς το Τμήμα Πολιτικής Προστασίας του Δήμου, να προβεί σε συνεργασία με την Διεύθυνση Τεχνικών Υπηρεσιών, στην κατάρτιση Μητρώου Ιδιοκτητών Οχημάτων – Μηχανημάτων για έκτακτες ανάγκες για την εξασφάλιση επιπλέον πόρων προς ενίσχυση του

έργου τους στην αντιμετώπιση εκτάκτων αναγκών και την άμεση/βραχεία διαχείριση των συνεπειών μετά την εκδήλωση πλημμυρικών φαινομένων.

- **Έκδοση απόφασης συγκρότησης** του Συντονιστικού Τοπικού Οργάνου (ΣΤΟ) του Δήμου Ρεθύμνης σύμφωνα με τα οριζόμενα στο αρθ.13 του Ν.3013/2002.
- **Εντολή προς τους αρμόδιους Αντιδημάρχους των Δημοτικών Ενοτήτων και τους Προέδρους των Κοινοτήτων** για την καταγραφή των μέσων και του ανθρώπινου δυναμικού, που μπορούν να συμβάλλουν στην αντιμετώπιση εκτάκτων αναγκών και την άμεση/βραχεία διαχείριση των συνεπειών μετά την εκδήλωση πλημμυρικών φαινομένων και την κοινοποίησή τους στο Τμήμα Πολιτικής Προστασίας του Δήμου.
- **Συμμετοχή στο Συντονιστικό Όργανο Πολιτικής Προστασίας** της Περιφερειακής Ενότητας Ρεθύμνου (ΣΟΠΠ), εφόσον προσκληθεί, για την επίλυση ζητημάτων συνεργασίας μεταξύ των εμπλεκόμενων φορέων στην αντιμετώπιση εκτάκτων αναγκών και την άμεση/βραχεία διαχείριση των συνεπειών μετά την εκδήλωση πλημμυρικών φαινομένων.
- **Εντολή προς τη Δ/νση Κοινωνικών Υπηρεσιών του Δήμου** για τη σύσταση και συγκρότηση επιτροπών καταγραφής ζημιών του Δήμου για τη χορήγηση οικονομικής ενίσχυσης σε όσους περιέρχονται σε κατάσταση ανάγκης συνεπεία πλημμυρικών φαινομένων (προνοιακό επίδομα).
- **Εντολή προς τη Δ/νση Κοινωνικών Υπηρεσιών του Δήμου** για την τήρηση καταλόγου των ωφελούμενων του προγράμματος «Βοήθεια στο Σπίτι».
- **Εντολή προς το Τμήμα Πολιτικής Προστασίας του Δήμου** για τη διενέργεια άσκησης Πολιτικής Προστασίας για την εκπαίδευση του προσωπικού και την αξιολόγηση της επιχειρησιακής ετοιμότητας των υπηρεσιών του Δήμου έναντι πλημμυρικών φαινομένων, σύμφωνα με τις κατευθυντήριες οδηγίες της ΓΓΠΠ (παράγραφος 8.2.1 του παρόντος).
- **Εντολή προς το Τμήμα Πολιτικής Προστασίας του Δήμου** για δράσεις ενημέρωσης του κοινού για τη λήψη μέτρων πρόληψης και αυτοπροστασίας από κινδύνους που προέρχονται από την εκδήλωση πλημμυρικών φαινομένων.

4.1.2 Αντιδήμαρχος θεμάτων Πολιτικής Προστασίας

Συνδράμει τον Δήμαρχο στο έργο του και παρακολουθεί την υλοποίηση των προπαρασκευαστικών δράσεων πολιτικής προστασίας του Δήμου Ρεθύμνης σε συνεργασία με το Τμήμα Πολιτικής Προστασίας του Δήμου και τις λοιπές αρμόδιες οργανικές μονάδες του Δήμου.

4.1.3 Τμήμα Πολιτικής Προστασίας του Δήμου Ρεθύμνης

- **Καταγραφή των επιχειρησιακά διαθέσιμων πόρων** του Δήμου, που δύνανται να διατεθούν στην αντιμετώπιση εκτάκτων αναγκών και την άμεση/βραχεία διαχείριση των συνεπειών μετά την εκδήλωση πλημμυρικών φαινομένων, στο πλαίσιο εφαρμογής του παρόντος σχεδίου.
- **Σύνταξη του Σχεδίου Αντιμετώπισης Εκτάκτων Αναγκών και Άμεσης/Βραχείας Διαχείρισης Συνεπειών από την Εκδήλωση Πλημμυρικών Φαινομένων του Δήμου Ρεθύμνης** με βάση τις οδηγίες σχεδίασης της παραγράφου 15.2 του Γενικού Σχεδίου Αντιμετώπισης Εκτάκτων Αναγκών και Άμεσης/Βραχείας Διαχείρισης Συνεπειών από την Εκδήλωση Πλημμυρικών Φαινομένων με την κωδική ονομασία «ΔΑΡΔΑΝΟΣ» (1η έκδοση) και υποβολή του στην Εκτελεστική Επιτροπή του Δήμου, προκειμένου να εγκριθεί από το Δημοτικό Συμβούλιο.
- **Σύνταξη μνημονίων ενεργειών**, σε συνεργασία με τις εμπλεκόμενες υπηρεσίες του Δήμου, στα οποία να προσδιορίζονται οι επιχειρησιακά υπεύθυνοι υπάλληλοι, ο ρόλος και οι δράσεις αυτών

για την αντιμετώπιση εκτάκτων αναγκών εξαιτίας πλημμυρικών φαινομένων. Στα πλαίσια αυτά συντάσσονται τηλεφωνικοί κατάλογοι με τηλέφωνα και θέσεις υπευθύνων του Δήμου, τα οποία και κοινοποιούνται στις κατά τόπους αρμόδιες υπηρεσίες του Π.Σ. και της ΕΛ.ΑΣ.

- **Κοινοποίηση του** Σχεδίου Αντιμετώπισης Εκτάκτων Αναγκών και Άμεσης/Βραχείας Διαχείρισης Συνεπειών από την Εκδήλωση Πλημμυρικών Φαινομένων του Δήμου Ρεθύμνης στις αρμόδιες κατά τόπους Διοικήσεις του Πυροσβεστικού Σώματος και της Ελληνικής Αστυνομίας, για λόγους άμεσης κινητοποίησης και πληρέστερης ενημέρωσής τους.
- Έλεγχος της λειτουργίας του συστήματος επικοινωνίας και ροής πληροφοριών για τη διασφάλιση της ικανότητας ασφαλούς ανταλλαγής πληροφοριών μεταξύ των εμπλεκόμενων φορέων καθώς και της λήψης αποφάσεων.
- **Εξασφάλιση επικοινωνίας** με το Κέντρο Επιχειρήσεων της Γενικής Γραμματείας Πολιτικής Προστασίας και των λοιπών εμπλεκόμενων φορέων σε τοπικό επίπεδο.
- **Κατάρτιση, σε συνεργασία με την Τεχνική Υπηρεσία του Δήμου, Μητρώου Ιδιοκτητών Οχημάτων** – Μηχανημάτων για έκτακτες ανάγκες για την εξασφάλιση επιπλέον πόρων προς ενίσχυση του έργου του Δήμου στην αντιμετώπιση εκτάκτων αναγκών και τη διαχείριση των συνεπειών λόγω πλημμυρικών φαινομένων, για την περίπτωση που δεν επαρκούν οι πόροι του Δήμου.
- **Κατάρτιση, σε συνεργασία με την Τεχνική Υπηρεσία του Δήμου, επικαιροποιημένου καταλόγου** (μητρώου) υπαλλήλων που διαθέτουν τα κατάλληλα επαγγελματικά προσόντα, προκειμένου να συνδράμουν το έργο της Γενικής Διεύθυνσης Αποκατάστασης Επιπτώσεων Φυσικών Καταστροφών (Γ.Δ.Α.Ε.Φ.Κ.).(Παράρτημα Β)
- **Εκ των προτέρων προσδιορισμός των χώρων εναπόθεσης φερτών υλών και μπαζών** που ενδέχεται να προκύψουν μετά από την εκδήλωση πλημμυρικών φαινομένων.
- **Μέριμνα για τη σύγκληση του Συντονιστικού Τοπικού Οργάνου (ΣΤΟ)** του Δήμου κατόπιν εντολής του Δημάρχου.
- **Ενημέρωση του κοινού** για τη λήψη μέτρων πρόληψης και αυτοπροστασίας από κινδύνους που προέρχονται από πλημμυρικά φαινόμενα, με βάση τις κατευθυντήριες οδηγίες και το έντυπο υλικό που έχουν εκδοθεί από την ΓΓΠΠ.
- **Προγραμματισμός διενέργειας άσκησης Πολιτικής Προστασίας** για την εκπαίδευση του προσωπικού και την αξιολόγηση της επιχειρησιακής ετοιμότητας των υπηρεσιών του Δήμου για την αντιμετώπιση των εκτάκτων αναγκών και την άμεση/βραχεία διαχείριση των συνεπειών από την εκδήλωση πλημμυρικών φαινομένων, σύμφωνα με τις κατευθυντήριες οδηγίες της ΓΓΠΠ (παράγραφος 8.2.1 του παρόντος).
- **Τήρηση αρχείου με τις Εθελοντικές Οργανώσεις** του Δήμου Ρεθύμνης.

4.1.4 Διεύθυνση Περιβάλλοντος & Αγροτικής Ανάπτυξης,

Διεύθυνση Τεχνικών Υπηρεσιών του Δήμου Ρεθύμνης

- **Συντήρηση του εξοπλισμού και των μέσων** που θα χρησιμοποιηθούν για την αντιμετώπιση εκτάκτων αναγκών και την άμεση/βραχεία διαχείριση των συνεπειών από την εκδήλωση πλημμυρικών φαινομένων.
- **Συνεργασία με το Τμήμα Πολιτικής Προστασίας του Δήμου στην κατάρτιση** Μητρώου Ιδιοκτητών Οχημάτων – Μηχανημάτων για έκτακτες ανάγκες για την εξασφάλιση επιπλέον πόρων προς ενίσχυση του έργου του Δήμου στην αντιμετώπιση εκτάκτων αναγκών και τη

διαχείριση των συνεπειών λόγω πλημμυρικών φαινομένων, για την περίπτωση που δεν επαρκούν οι πόροι του Δήμου.

- **Τήρηση καταλόγου υπαλλήλων του Δήμου** που διαθέτουν τα κατάλληλα επαγγελματικά προσόντα που θα χρησιμοποιηθούν για: α) τον άμεσο έλεγχο των **κτιρίων του Δήμου που στεγάζονται οι οργανικές μονάδες που εμπλέκονται στην εφαρμογή του παρόντος σχεδίου**, για τη διαπίστωση ζημιών, β) τον άμεσο οπτικό έλεγχο των Σχολικών Μονάδων και γ) την υποστήριξη του έργου της Γ.Δ.Α.Ε.Φ.Κ.(Παράρτημα Β)
- **Συνεργασία με το Τμήμα Πολιτικής Προστασίας του Δήμου στην καταγραφή των επιχειρησιακά διαθέσιμων μέσων** που διαθέτει ο Δήμος Ρεθύμνης.
- **Συνεργασία με το Τμήμα Πολιτικής Προστασίας του Δήμου** για να καθοριστούν χώροι προσωρινής εναπόθεσης φερτών υλών και μπαζών μετά από την εκδήλωση πλημμυρικών φαινομένων.

4.1.5 Διεύθυνση Κοινωνικών Υπηρεσιών του Δήμου Ρεθύμνης

- Σύσταση και συγκρότηση επιτροπών καταγραφής ζημιών του Δήμου για τη χορήγηση οικονομικής ενίσχυσης σε όσους περιέρχονται σε κατάσταση ανάγκης συνεπεία πλημμυρικών φαινομένων (προνοιακό επίδομα).
- Τήρηση καταλόγου των ωφελούμενων του προγράμματος «Βοήθεια στο Σπίτι» του Δήμου.

4.1.6 Διεύθυνση Οικονομικών Υπηρεσιών του Δήμου Ρεθύμνης

- **Μέριμνα** για την αποτελεσματική διενέργεια όλων των νόμιμων διαδικασιών που απαιτούνται για την προμήθεια υλικών, εξοπλισμού και υπηρεσιών του Δήμου.
- **Μέριμνα** για την εξασφάλιση των οικονομικών πόρων για την υλοποίηση των δράσεων που προβλέπονται στο παρόν σχέδιο (συντήρηση και λειτουργία μηχανημάτων και εξοπλισμού, μίσθωση μηχανημάτων, πρόσληψη εποχιακού προσωπικού, προμήθεια υλικών κλπ.)
- Τήρηση αρχείου συμβάσεων του Δήμου.

4.1.7 Πρόεδροι Κοινοτήτων Δήμου Ρεθύμνης

- Καταγραφή των μέσων και του ανθρώπινου δυναμικού που μπορούν να συμβάλλουν στην αντιμετώπιση εκτάκτων αναγκών και την άμεση/βραχεία διαχείριση των συνεπειών μετά την εκδήλωση πλημμυρικών φαινομένων και κοινοποίησή τους στο Τμήμα Πολιτικής Προστασίας του Δήμου.
- Συνεργασία με το Τμήμα Πολιτικής Προστασίας του Δήμου Ρεθύμνης στη σύνταξη του Σχεδίου Αντιμετώπισης Εκτάκτων Αναγκών και της Άμεσης/Βραχείας Διαχείρισης Συνεπειών από την Εκδήλωση Πλημμυρικών Φαινομένων του Δήμου Ρεθύμνης.

4.2 Προπαρασκευαστική σύγκληση Συντονιστικού Τοπικού Οργάνου του Δήμου Ρεθύμνης (ΣΤΟ) για την ετοιμότητα αντιμετώπισης κινδύνων από την εκδήλωση πλημμυρικών φαινομένων

4.2.1 Δήμαρχος Ρεθύμνης (ή Αντιδήμαρχος Πολιτικής Προστασίας σε περίπτωση μεταβίβασης αρμοδιοτήτων)

- **Δίνει εντολή στο Τμήμα Πολιτικής Προστασίας του Δήμου για τη σύγκληση του Συντονιστικού Τοπικού Οργάνου (ΣΤΟ)** στη φάση συνήθους ετοιμότητας. Το Συντονιστικό Τοπικό Όργανο (ΣΤΟ)

συγκαλείται σε ετήσια βάση ή αν υπάρξει ανάγκη (π.χ. τροποποίηση του παρόντος σχεδίου) και συχνότερα.

- **Προεδρεύει του Συντονιστικού Τοπικού Οργάνου (ΣΤΟ)** στη φάση συνήθους ετοιμότητας για την επίλυση ζητημάτων συνεργασίας μεταξύ των εμπλεκόμενων φορέων στην αντιμετώπιση εκτάκτων αναγκών λόγω πλημμυρικών φαινομένων, όπως επίσης και ζητημάτων που αφορούν τη συνεργασία με τις εθελοντικές οργανώσεις Πολιτικής Προστασίας.
- **Ιεραρχεί και δρομολογεί**, κατά το μέρος που τον αφορά, τα μέτρα, τα έργα και τις δράσεις που προτάθηκαν στο ανωτέρω Συντονιστικό Τοπικό Όργανο και κυρίως σε ότι αφορά α) την συντήρηση και αποκατάσταση βλαβών στο οδικό δίκτυο εντός της επικράτειας του Δήμου Ρεθύμνης, με έμφαση στο αγροτικό οδικό δίκτυο και β) την κατάσταση του δικτύου όμβριων υδάτων των οδών καθώς και των αντιπλημμυρικών έργων αρμοδιότητας του Δήμου Ρεθύμνης.

4.2.2 Αντιδήμαρχος θεμάτων Πολιτικής Προστασίας

- **Συνδράμει τον Δήμαρχο** στο Συντονιστικό Τοπικό Όργανο (ΣΤΟ) και δύναται να τον **αντικαθιστά**, κατόπιν σχετικής εξουσιοδότησης από τον Δήμαρχο, σε περίπτωση κωλύματος ή απουσίας του.

4.2.3 Τμήμα Πολιτικής Προστασίας του Δήμου Ρεθύμνης

- Συγκαλεί, κατόπιν εντολής του Δημάρχου, το Συντονιστικό Τοπικό Όργανο (ΣΤΟ) στη φάση συνήθους ετοιμότητας για την επίλυση ζητημάτων συνεργασίας μεταξύ των εμπλεκόμενων φορέων στην αντιμετώπιση εκτάκτων αναγκών από την εκδήλωση πλημμυρικών φαινομένων, όπως επίσης και ζητημάτων που αφορούν τη συνεργασία με τις εθελοντικές οργανώσεις Πολιτικής Προστασίας.
- Προχωρά στη διαμόρφωση του τελικού σχεδιασμού του Δήμου Ρεθύμνης για πρόληψη και ετοιμότητα για την αντιμετώπιση κινδύνων που προέρχονται από την εκδήλωση πλημμυρικών φαινομένων, σύμφωνα με τις υποδείξεις του Δημάρχου Ρεθύμνης και με βάση τα μέτρα, τα έργα και τις δράσεις που προτάθηκαν στο ανωτέρω Συντονιστικό Τοπικό Όργανο.

4.2.4 Γραμματέας του Συντονιστικού Τοπικού Οργάνου του Δήμου Ρεθύμνης

Διαβιβάζει τα πρακτικά του Σ.Τ.Ο. στο Τμήμα Πολιτικής Προστασίας του Δήμου Ρεθύμνης, στους εκπροσωπούμενους στο Σ.Τ.Ο. φορείς, στη Δ/ση Πολιτικής Προστασίας της Περιφέρειας Κρήτης και στη Δ/ση Πολιτικής Προστασίας της Αποκεντρωμένης Διοίκησης Κρήτης, για την ενημέρωση του Περιφερειάρχη Κρήτης και του Συντονιστή Αποκεντρωμένης Διοίκησης, αντίστοιχα, στο πλαίσιο της αμοιβαίας συνεργασίας και διαλειτουργικότητας μεταξύ των φορέων της Τοπικής Αυτοδιοίκησης.

4.3 Δράσεις αυξημένης ετοιμότητας του Δήμου Ρεθύμνης για τις περιοχές που προβλέπεται από την ΕΜΥ η εκδήλωση έντονων καιρικών φαινομένων (ισχυρές βροχοπτώσεις – καταιγίδες)

4.3.1 Δήμαρχος Ρεθύμνης (ή Αντιδήμαρχος Πολιτικής Προστασίας σε περίπτωση μεταβίβασης αρμοδιοτήτων)

- **Εντολή στο Τμήμα Πολιτικής Προστασίας του Δήμου για τη σύγκληση του Συντονιστικού Τοπικού Οργάνου (ΣΤΟ)**, εφόσον κρίνει ότι είναι απαραίτητο.

- **Συμμετοχή στο Συντονιστικό Όργανο Πολιτικής Προστασίας της Περιφερειακής Ενότητας Ρεθύμνου (ΣΟΠΠ)**, εφόσον προσκληθεί.
- **Εντολή για ετοιμότητα του προσωπικού και των μέσων** του Δήμου Ρεθύμνης για την άμεση αντιμετώπιση εκτάκτων αναγκών και την άμεση/βραχεία διαχείριση των συνεπειών από την εκδήλωση πλημμυρικών φαινομένων.
- **Εντολή στο Τμήμα Πολιτικής Προστασίας του Δήμου για** την ενημέρωση του κοινού σε τοπικό επίπεδο, βάσει των οδηγιών αυτοπροστασίας και των δελτίων τύπου που εκδίδονται από τη Γενική Γραμματεία Πολιτικής Προστασίας, για την λήψη μέτρων αυτοπροστασίας από τους πολίτες για την εκδήλωση έντονων καιρικών φαινομένων και πλημμυρών.
- **Εντολή στο Τμήμα Πολιτικής Προστασίας του Δήμου για** ενημέρωση σε τοπικό επίπεδο, των αγροτών, των κτηνοτρόφων και των μελισσοκόμων για την αναμενόμενη εκδήλωση έντονων καιρικών φαινομένων.
- **Εντολή στο Τμήμα Πολιτικής Προστασίας του Δήμου για τον έλεγχο** της πορείας υλοποίησης των προπαρασκευαστικών δράσεων που προβλέπονται στο Σχέδιο Αντιμετώπισης Εκτάκτων Αναγκών και Άμεσης/Βραχείας Διαχείρισης Συνεπειών από την Εκδήλωση Πλημμυρικών Φαινομένων του Δήμου Ρεθύμνης.

4.3.2 Αντιδήμαρχος Θεμάτων Πολιτικής Προστασίας

Συνδράμει τον Δήμαρχο στο έργο του και παρακολουθεί την υλοποίηση των μέτρων αυξημένης ετοιμότητας του Δήμου Ρεθύμνης, σε συνεργασία με το Τμήμα Πολιτικής Προστασίας του Δήμου και τις λοιπές αρμόδιες οργανικές μονάδες του Δήμου.

4.3.3 Τμήμα Πολιτικής Προστασίας του Δήμου Ρεθύμνης

- **Σύγκληση του Συντονιστικού Τοπικού Οργάνου (ΣΤΟ)** κατόπιν εντολής του Δημάρχου.
- **Επικαιροποίηση καταλόγου των άμεσα διαθέσιμων επιχειρησιακών μέσων** που έχει ο Δήμος, καθώς και των **μέσων που δύνανται να διατεθούν** μέσω του Μητρώου Ιδιοκτητών Οχημάτων – Μηχανημάτων για έκτακτες ανάγκες για την αντιμετώπιση εκτάκτων αναγκών και τη διαχείριση των συνεπειών λόγω πλημμυρικών φαινομένων και ενημέρωση του Δημάρχου.
- **Ενημερώνει** σε τοπικό επίπεδο, βάσει των οδηγιών αυτοπροστασίας και των δελτίων τύπου που εκδίδονται από τη Γενική Γραμματεία Πολιτικής Προστασίας, για τη λήψη μέτρων αυτοπροστασίας από τους πολίτες για την εκδήλωση έντονων καιρικών φαινομένων και πλημμυρών.
- **Ενημερώνει** σε τοπικό επίπεδο τους αγρότες, τους κτηνοτρόφους και τους μελισσοκόμους για την αναμενόμενη εκδήλωση έντονων καιρικών φαινομένων.

4.4 Δράσεις του Δήμου Ρεθύμνης στην αντιμετώπιση εκτάκτων αναγκών μετά την εκδήλωση πλημμυρικών φαινομένων

4.4.1 Δήμαρχος Ρεθύμνης (ή Αντιδήμαρχος Πολιτικής Προστασίας σε περίπτωση μεταβίβασης αρμοδιοτήτων)

- **Συντονισμός δράσεων και διάθεσης του απαραίτητου δυναμικού και των μέσων**, εντός των ορίων του Δήμου Ρεθύμνης, για την αντιμετώπιση των εκτάκτων αναγκών και τη διαχείριση των συνεπειών λόγω πλημμυρικών φαινομένων, σύμφωνα με το άρθρο 13 του Ν. 3013/2002.

- **Εντολή στο Τμήμα Πολιτικής Προστασίας του Δήμου για άμεση κινητοποίηση** των υπαλλήλων του Τμήματος, για συλλογή περαιτέρω πληροφοριών σχετικά με τις επιπτώσεις από την εκδήλωση πλημμυρικών φαινομένων.
- **Εντολή στη Δ/ση Τεχνικών Υπηρεσιών** για άμεσο έλεγχο των υποδομών και των τεχνικών έργων αρμοδιότητάς τους για τη διαπίστωση ζημιών που προκλήθηκαν από πλημμύρες ή από άλλα επαγόμενα των πλημμυρών φαινόμενα (κατολισθήσεις, κλπ) και εκτίμηση του δυναμικού και των μέσων που απαιτούνται για την άμεση αποκατάσταση της λειτουργίας τους.
- **Εντολή στη Δ/ση Τεχνικών Υπηρεσιών** για διάθεση του **προσωπικού και των μέσων** που διαθέτει (μηχανήματα έργων, κλπ.) για την αποκατάσταση των βλαβών στο οδικό δίκτυο αρμοδιότητας του Δήμου, για τη διευκόλυνση της κίνησης των οχημάτων των σωστικών συνεργείων προς και από την πληγείσα περιοχή, τις νοσοκομειακές μονάδες, κλπ.
- **Συντονισμός της άμεσης υποστήριξης του έργου** των λοιπών επιχειρησιακά εμπλεκόμενων φορέων (Π.Σ., ΕΛ.ΑΣ., κλπ) στο έργο διάσωσης και απεγκλωβισμού με μέσα που διαθέτει ο Δήμος Ρεθύμνης.
- **Εντολή για τη συνδρομή προσωπικού και μέσων του Δήμου Ρεθύμνης σε όμορους Δήμους** μετά από σχετική συνεννόηση με τους αρμόδιους Δημάρχους.
- **Εντολή στο Τμήμα Πολιτικής Προστασίας του Δήμου για την υποβολή αιτήματος συνδρομής** με υλικά και μέσα προς ενίσχυση του έργου του Δήμου στην αντιμετώπιση εκτάκτων αναγκών και τη διαχείριση των συνεπειών από την εκδήλωση πλημμυρικών φαινομένων, από όμορους Δήμους, την οικεία Περιφέρεια, Αποκεντρωμένη Διοίκηση ή το ΚΕΠΠ.
- **Λήψη και εκτέλεση της απόφασης για την οργανωμένη προληπτική απομάκρυνση των πολιτών**, για λόγους προστασίας της ζωής ή της υγείας τους από εξελισσόμενη ή από επικείμενη καταστροφή, στα πλαίσια εφαρμογής του άρθ. 18 του Ν 3613/2007 (ΦΕΚ 263 Α).
- **Εντολή στο Τμήμα Πολιτικής Προστασίας του Δήμου** για την ενεργοποίηση, εφόσον συντρέχουν λόγοι, του Μητρώου Ιδιοκτητών Οχημάτων – Μηχανημάτων για έκτακτες ανάγκες για την εξασφάλιση επιπλέον πόρων στην αντιμετώπιση εκτάκτων αναγκών και τη διαχείριση των συνεπειών από την εκδήλωση πλημμυρικών φαινομένων.
- **Εντολή στο Τμήμα Πολιτικής Προστασίας του Δήμου για σύγκληση του ΣΤΟ**, εφόσον κρίνεται αναγκαίο.
- **Ενημέρωση του Περιφερειάρχη Κρήτης και του Γενικού Γραμματέα Αποκεντρωμένης Διοίκησης Κρήτης** για την τρέχουσα κατάσταση.
- **Υποβολή αιτήματος στον Περιφερειάρχη Κρήτης** για την κήρυξη της περιοχής που πλήττεται σε κατάσταση έκτακτης ανάγκης, εφόσον συντρέχουν λόγοι.
- **Ενημέρωση της εταιρίας «Κτιριακές Υποδομές Α.Ε»**, ώστε να διενεργήσουν έλεγχο των Σχολικών Μονάδων, εφόσον μετά τον άμεσο οπτικό έλεγχο των Σχολικών Μονάδων από τους υπαλλήλους του Δήμου, που διαθέτουν τα κατάλληλα επαγγελματικά προσόντα (**Παράρτημα Β**), προκύψει η σχετική ανάγκη.
- **Έκδοση απόφασης διακοπής μαθημάτων**, λόγω έκτακτων συνθηκών εντός των διοικητικών ορίων του Δήμου Ρεθύμνης σε συνεργασία με την Περιφερειακή Διεύθυνση Πρωτοβάθμιας και Δευτεροβάθμιας Εκπαίδευσης και τον Περιφερειάρχη Κρήτης, αν κρίνεται απαραίτητο (αρθ. 94 παρ. 4.27 του Ν.3852/2010).
- **Άμεση επικοινωνία με την Αντιπεριφερειάρχη της Π.Ε. Ρεθύμνου**, στις περιπτώσεις που η Αντιπεριφερειάρχη συντονίζει και εποπτεύει τη διάθεση του προσωπικού και των μέσων των αρμόδιων υπηρεσιών της Περιφέρειας, οι οποίες λειτουργούν στα όρια της Περιφερειακής τους

Ενότητας για την αντιμετώπιση εκτάκτων αναγκών και τη διαχείριση των συνεπειών από την εκδήλωση πλημμυρικών φαινομένων.

- **Εντολή στο Τμήμα Πολιτικής Προστασίας του Δήμου για παραμονή, μερική αποκλιμάκωση ή ολική αποκλιμάκωση των πόρων που έχουν διατεθεί.**
- **Εντολή στο Τμήμα Πολιτικής Προστασίας του Δήμου** για την ενεργοποίηση των εθελοντικών οργανώσεων πολιτικής προστασίας που δραστηριοποιούνται στο Δήμο Ρεθύμνης για υποστηρικτικές δράσεις στο έργο του.
- **Ενημέρωση του κοινού για τις δράσεις πολιτικής προστασίας** που δρομολογούνται από το Δήμο Ρεθύμνης για την αντιμετώπιση εκτάκτων αναγκών και την άμεση/βραχεία διαχείριση των συνεπειών από την εκδήλωση πλημμυρικών φαινομένων, καθώς και για τη λήψη μέτρων αυτοπροστασίας.
- **Εντολή στον Γενικό Γραμματέα του Δήμου Ρεθύμνης**, για τη δρομολόγηση δράσεων που αφορούν τη δημιουργία και λειτουργία τηλεφωνικού κέντρου, σε συνεργασία με τις αρμόδιες εμπλεκόμενες υπηρεσίες του Δήμου. Το τηλεφωνικό κέντρο θα καταγράφει προβλήματα που έχουν δημιουργηθεί από την εκδήλωση των πλημμυρικών φαινομένων (άρση εμποδίων πρόσβασης σε ιδιοκτησίες, κατολισθήσεις, διακοπή υδροδότησης κλπ) και θα τα προωθεί στις αρμόδιες υπηρεσίες του Δήμου. Επίσης το τηλεφωνικό κέντρο θα καταγράφει αιτήματα πολιτών για άμεση προσωρινή διαμονή καθώς και, εάν κριθεί απαραίτητο και **κατόπιν συνεννόησης του Δημάρχου με τη Γενική Διεύθυνση Αποκατάστασης Επιπτώσεων Φυσικών Καταστροφών (Γ.Δ.Α.Ε.Φ.Κ.)** της Γενικής Γραμματείας Υποδομών, θα καταγράφει στον πίνακα Α του Παραρτήματος Ι, τα αιτήματα των πολιτών που επιθυμούν έλεγχο κτιρίων από κλιμάκιο της Γ.Δ.Α.Ε.Φ.Κ. (**Σχεδιάγραμμα 1, σελ. 51**).

4.4.2 Αντιδήμαρχος θεμάτων Πολιτικής Προστασίας

- **Συνδράμει τον Δήμαρχο** στο έργο του συντονισμού των δράσεων και της διάθεσης του απαραίτητου δυναμικού και των μέσων, εντός των ορίων του Δήμου, για την αντιμετώπιση εκτάκτων αναγκών και τη διαχείριση των συνεπειών από την εκδήλωση πλημμυρικών φαινομένων.
- **Παρακολουθεί την υλοποίηση των δράσεων** του Δήμου Ρεθύμνης στην αντιμετώπιση των κινδύνων λόγω πλημμυρικών φαινομένων, σε συνεργασία με το Τμήμα Πολιτικής Προστασίας του Δήμου και τις λοιπές αρμόδιες οργανικές μονάδες του Δήμου.
- **Συγκεντρώνει τα αιτήματα των οργανικών μονάδων του Δήμου, που αιτούνται την ενεργοποίηση** του Μητρώου Ιδιοκτητών Οχημάτων – Μηχανημάτων για έκτακτες ανάγκες για την εξασφάλιση επιπλέον πόρων στην αντιμετώπιση εκτάκτων αναγκών, σύμφωνα με τα αναφερόμενα στο **Παράρτημα Ε**. Κατόπιν φροντίζει να μην εκτελούνται με απευθείας ανάθεση, εργασίες που αφορούν το ίδιο αντικείμενο, ώστε να μην θεωρείται ότι υπάρχει κατάτμηση έργου.

4.4.3 Τμήμα Πολιτικής Προστασίας του Δήμου Ρεθύμνης

- **Άμεση ενημέρωση της Δ/νσης Τεχνικών Υπηρεσιών και της Δ/νσης Περιβάλλοντος & Αγροτικής Ανάπτυξης** που εμπλέκονται σε αρχικό στάδιο, με στόχο την άμεση κινητοποίησή τους, μετά από σχετική εντολή Δημάρχου.
- **Συνεχής επικοινωνία με τη Διεύθυνση Αστυνομίας Ρεθύμνου, το Αστυνομικό Τμήμα Ρεθύμνου και την Πυροσβεστική Υπηρεσία Ρεθύμνου**, για τη συλλογή περαιτέρω πληροφοριών που συνδέονται με τις επιπτώσεις των πλημμυρικών φαινομένων.

- **Συνεχή επικοινωνία** με το παράρτημα του Ε.Κ.Α.Β. και τις λοιπές Υγειονομικές Μονάδες (Κέντρα Υγείας, Ιδιωτικά Νοσοκομεία κ.λπ.), για τη συλλογή πληροφοριών σχετικά με τραυματισμένους πολίτες από την εκδήλωση πλημμυρικών φαινομένων.
- **Άμεση επικοινωνία** με το Τμήμα Πολιτικής Προστασίας της Περιφερειακής Ενότητας Ρεθύμνου, τη Δ/ση Πολιτικής Προστασίας της Περιφέρειας Κρήτης, και τη Δ/ση Πολιτικής Προστασίας της Αποκεντρωμένης Διοίκησης Κρήτης, για λόγους αμοιβαίας ενημέρωσης και συντονισμού στη διαχείριση πόρων.
- **Ενεργοποίηση του μνημονίου ενεργειών** για περιπτώσεις εκτάκτων αναγκών που προέρχονται από την εκδήλωση πλημμυρικών φαινομένων.
- **Ενεργοποίηση του Μητρώου Ιδιοκτητών Οχημάτων – Μηχανημάτων για έκτακτες ανάγκες**, μετά από σχετική εντολή του Δημάρχου, για την εξασφάλιση επιπλέον πόρων για την ενίσχυση του έργου του Δήμου.
- **Συλλογή πληροφοριών σχετικά με την εξέλιξη των επιχειρήσεων απεγκλωβισμού και διάσωσης** από την αρμόδια Πυροσβεστική Αρχή και **ενημέρωση του Δημάρχου**.
- **Υποβολή αιτήματος, μετά από σχετική εντολή του Δημάρχου, για συνδρομή με υλικά και μέσα προς ενίσχυση του έργου του Δήμου** στην αντιμετώπιση εκτάκτων αναγκών και διαχείριση των συνεπειών λόγω πλημμυρικών φαινομένων από όμορους Δήμους, την οικεία Περιφέρεια και Αποκεντρωμένη Διοίκηση.
- **Τήρηση κατάστασης με τα διατιθέμενα μέσα και προσωπικό** που με εντολή Δημάρχου έχουν εμπλακεί για την αντιμετώπιση εκτάκτων αναγκών και τη διαχείριση των συνεπειών από την εκδήλωση πλημμυρικών φαινομένων.
- **Ενεργοποίηση, εφόσον επιβάλλεται από την υφιστάμενη κατάσταση, του μνημονίου ενεργειών για την οργανωμένη προληπτική απομάκρυνση πολιτών**, μετά από σχετική εντολή του Δημάρχου.
- **Μέριμνα για τη σύγκληση του Συντονιστικού Τοπικού Οργάνου (ΣΤΟ)** κατόπιν εντολής του Δημάρχου και σύμφωνα με τα οριζόμενα στο αρθ. 13, Ν.3013/2002.
- **Ενημέρωση του ΚΕΠΠ** σχετικά με την εξέλιξη των δράσεων του Δήμου για την αντιμετώπιση εκτάκτων αναγκών και τη διαχείριση των συνεπειών.
- **Ενημέρωση για την παραμονή, τη μερική αποκλιμάκωση ή την ολική αποκλιμάκωση των πόρων** που έχουν διατεθεί με εντολή του Δημάρχου.
- **Ενεργοποίηση μετά από σχετική εντολή του Δημάρχου**, των εθελοντικών οργανώσεων πολιτικής προστασίας που δραστηριοποιούνται στο Δήμο για υποστηρικτικές δράσεις στο έργο του Δήμου Ρεθύμνης.
- **Ενημέρωση του κοινού για τις δράσεις πολιτικής προστασίας** που δρομολογούνται από το Δήμο Ρεθύμνης για την αντιμετώπιση εκτάκτων αναγκών και την άμεση/βραχεία διαχείριση των συνεπειών, καθώς και για τη λήψη μέτρων αυτοπροστασίας.

4.4.4 Δ/ση Τεχνικών Υπηρεσιών, Δ/ση Περιβάλλοντος & Αγροτικής Ανάπτυξης του Δήμου Ρεθύμνης

- **Διενεργούν άμεσα οπτικό έλεγχο στα κτίρια του Δήμου που στεγάζονται οι οργανικές μονάδες που εμπλέκονται στην εφαρμογή του παρόντος σχεδίου**, για τη διαπίστωση ζημιών.

- **Μεριμνούν για την άρση εμποδίων στο οδικό δίκτυο αρμοδιότητάς τους**, για τη διευκόλυνση της κίνησης των οχημάτων των σωστικών συνεργείων προς και από την πληγείσα περιοχή, τις νοσοκομειακές μονάδες, κλπ.
- **Συγκροτούν συνεργεία από υπαλλήλους** που διαθέτουν τα κατάλληλα επαγγελματικά προσόντα (**Παράρτημα Β**), προκειμένου να μεταβούν και να προβούν σε άμεσο οπτικό έλεγχο των **σχολικών μονάδων και ενημερώνει τον Δήμαρχο**. Αν υπάρχουν εμφανείς βλάβες, ο Δήμαρχος ενημερώνει την Κτιριακές Υποδομές Α.Ε., προκειμένου να διαπιστωθεί η καταλληλότητα για χρήση των Σχολικών Μονάδων.
- **Συγκροτούν συνεργεία από υπαλλήλους τους, προκειμένου να μεταβούν άμεσα στην πληγείσα περιοχή και να προβούν σε οπτικό έλεγχο των υποδομών και των τεχνικών έργων αρμοδιότητάς τους** για τη διαπίστωση ζημιών που προκλήθηκαν από πλημμύρες ή από άλλα επαγόμενα των πλημμυρών φαινόμενα (κατολισθήσεις, κλπ) και κάνουν εκτίμηση του δυναμικού και των μέσων που απαιτούνται για την άμεση αποκατάσταση της λειτουργίας τους.
- **Υποστηρίζουν το έργο της Γενικής Δ/σης Αποκατάστασης Επιπτώσεων Φυσικών Καταστροφών (ΓΔΑΕΦΚ)** της Γενικής Γραμματείας Υποδομών στον έλεγχο των κτιρίων.

4.4.5 Διεύθυνση Οικονομικών Υπηρεσιών του Δήμου Ρεθύμνης

- Μεριμνά για την εξασφάλιση των οικονομικών πόρων για την υλοποίηση των δράσεων που προβλέπονται στον αντίστοιχο σχεδιασμό των εμπλεκόμενων υπηρεσιακών μονάδων του Δήμου, σύμφωνα με το παρόν σχέδιο (συντήρηση και λειτουργία μηχανημάτων και εξοπλισμού, μίσθωση μηχανημάτων, πρόσληψη εποχιακού προσωπικού, προμήθεια υλικών κλπ.) και τις πρόσθετες ανάγκες που έχουν προκύψει.

4.4.6 Διεύθυνση Διοικητικών Υπηρεσιών του Δήμου Ρεθύμνης

- Μεριμνά για την έκδοση όλων των διοικητικών πράξεων που απαιτούνται για τη λειτουργία των εμπλεκόμενων επιχειρησιακών μονάδων του Δήμου.

4.4.7 Διεύθυνση Κοινωνικών Υπηρεσιών του Δήμου Ρεθύμνης

- Συλλέγει πληροφορίες, σε συνεργασία με τα συνεργεία της ΔΑΕΦΚ και τους αρμόδιους υπαλλήλους του Δήμου, για τον αριθμό των πολιτών που θα χρειαστούν άμεση στέγαση και ενημερώνει τον Δήμαρχο.

4.4.8 Τηλεφωνικό Κέντρο Δήμου Ρεθύμνης

- Καταγράφει προβλήματα που έχουν δημιουργηθεί από την εκδήλωση πλημμυρικών φαινομένων (άρση εμποδίων πρόσβασης σε ιδιοκτησίες, κατολισθήσεις, διακοπή υδροδότησης κλπ) και τα προωθεί στις αρμόδιες Δ/σεις του Δήμου.
- Καταγράφει αιτήματα των πολιτών που θα χρειαστούν άμεση προσωρινή διαμονή και ενημερώνει τον Δήμαρχο και την Διεύθυνση Κοινωνικών Υπηρεσιών του Δήμου Ρεθύμνης.
- Κατόπιν εντολής Δημάρχου, καταγράφει σε πίνακα (Πίνακας Α, Παράρτημα Λ) σύμφωνα με τα οριζόμενα στην παρ.3.4 του παρόντος, τα αιτήματα των πολιτών που επιθυμούν τον έλεγχο των κτιρίων τους και εν συνεχεία τον διαβιβάζει στη Γενική Διεύθυνση Αποκατάστασης Επιπτώσεων Φυσικών Καταστροφών (Γ.Δ.Α.Ε.Φ.Κ.), ώστε κλιμάκια της Γενικής Διεύθυνσης να διενεργήσουν τους ελέγχους.

4.4.9 Δημοτική Επιχείρηση Ύδρευσης Αποχέτευσης (Δ.Ε.Υ.Α.) Ρεθύμνου

- **Ελέγχει την παροχή πόσιμου νερού** (δεξαμενές, δίκτυο διανομής, κλπ) και λαμβάνει μέτρα για τη διασφάλιση της ποιότητας του πόσιμου νερού.

4.4.10 Πρόεδροι Κοινοτήτων Δήμου Ρεθύμνης

- **Ενημερώνουν τον Δήμαρχο για την επικρατούσα κατάσταση** στην περιοχή αρμοδιότητάς τους (κατολισθήσεις, καταρρεύσεις κτιρίων, εγκλωβισμοί κλπ).
- **Επικουρούν το έργο του Δημάρχου στην περίπτωση** που αποφασιστεί το μέτρο της οργανωμένης απομάκρυνσης πολιτών.
- **Συμμετέχουν στο Σ.Τ.Ο.**, εάν κληθούν.

4.5 Δράσεις του Δήμου Ρεθύμνης στην άμεση/βραχεία διαχείριση των συνεπειών

4.5.1 Δήμαρχος Ρεθύμνης (ή Αντιδήμαρχος Πολιτικής Προστασίας σε περίπτωση μεταβίβασης αρμοδιοτήτων)

- **Εκτίμηση του αριθμού των πολιτών στην περιοχή ευθύνης του**, για τους οποίους θα πρέπει να εξασφαλιστούν άμεσα καταλύματα, με βάση τις πληροφορίες σχετικά με τον αριθμό των κατοικιών που έχουν καταρρεύσει ή έχουν υποστεί σοβαρές ζημιές και ενημερώνει τον Περιφερειάρχη Κρήτης και τον Γενικό Γραμματέα Αποκεντρωμένης Διοίκησης Κρήτης για τον εν λόγω εκτιμώμενο αριθμό.
- **Εντολή στο Τμήμα Πολιτικής Προστασίας του Δήμου** για τη γνωστοποίηση μέσω ανακοινώσεων ή δελτίων τύπου στα τοπικά μέσα ενημέρωσης και μέσα κοινωνικής δικτύωσης, για τη λειτουργία τηλεφωνικής γραμμής στην οποία μπορούν να απευθύνονται οι πολίτες που οι ιδιοκτησίες τους έχουν πληγεί και χρειάζονται άμεσα προσωρινή διαμονή.
- **Εντολή στο Τμήμα Πολιτικής Προστασίας του Δήμου** για την ενεργοποίηση, εφόσον συντρέχουν λόγοι, του Μητρώου Ιδιοκτητών Οχημάτων – Μηχανημάτων για έκτακτες ανάγκες για την εξασφάλιση επιπλέον πόρων για την άμεση/βραχεία διαχείριση των συνεπειών λόγω πλημμυρικών φαινομένων.
- **Εντολή στο Τμήμα Πολιτικής Προστασίας του Δήμου** για την επιστροφή των πολιτών που απομακρύνθηκαν προληπτικά από την πληγείσα περιοχή όπου διαβιούν, εφόσον χρειάζονται μεταφορά.
- **Εντολή στη Δ/ση Τεχνικών Υπηρεσιών, στη Δ/ση Περιβάλλοντος & Αγροτικής Ανάπτυξης καθώς και στην ΔΕΥΑ Ρεθύμνου** για την άμεση αποκατάσταση της λειτουργίας των υποδομών αρμοδιότητάς τους (δίκτυα ύδρευσης, οδικό δίκτυο, κλπ), η λειτουργία των οποίων παρουσιάζει δυσχέρειες ή διακόπηκε λόγω των πλημμυρικών φαινομένων.
- **Εντολή στη Δ/ση Τεχνικών Υπηρεσιών του Δήμου** για τον έλεγχο υποδομών και τεχνικών έργων αρμοδιότητάς της, τα οποία βρίσκονται εντός της πληγείσας περιοχής, για τη διαπίστωση ζημιών.
- **Εντολή στη Δ/ση Τεχνικών Υπηρεσιών του Δήμου** για τον έλεγχο καλής λειτουργίας των αντιπλημμυρικών έργων αρμοδιότητας συντήρησης του Δήμου.
- **Εντολή στη Δ/ση Κοινωνικών Υπηρεσιών του Δήμου** για την καταγραφή και την εκτίμηση ζημιών σε κατοικίες, από τις επιτροπές που έχουν συγκροτηθεί για το σκοπό αυτό, προκειμένου

να χορηγηθούν οι προβλεπόμενες οικονομικές ενισχύσεις για την κάλυψη των πρώτων αναγκών των πληγέντων, για επισκευές κύριας οικίας ή για αντικατάσταση οικοσκευής.

- **Συντονισμός των δράσεων και της διάθεσης του απαραίτητου δυναμικού και μέσων**, εντός των ορίων του Δήμου Ρεθύμνης, για την άμεση/βραχεία διαχείριση συνεπειών λόγω πλημμυρικών φαινομένων, σύμφωνα με το άρθρο 13 του Ν. 3013/2002.
- **Εντολή στο Τμήμα Πολιτικής Προστασίας του Δήμου** για τη παραμονή, τη μερική αποκλιμάκωση ή την ολική αποκλιμάκωση των πόρων που έχουν διατεθεί για την αντιμετώπιση των εκτάκτων αναγκών και τη διαχείριση των συνεπειών λόγω πλημμυρικών φαινομένων.
- **Εντολή στο Τμήμα Πολιτικής Προστασίας του Δήμου** για υποβολή αιτήματος προς τον Γενικό Γραμματέα Πολιτικής Προστασίας για την ενεργοποίηση του Μνημονίου Συνεργασίας μεταξύ της Ελληνικής Αρχής Γεωλογικών και Μεταλλευτικών Ερευνών (Ε.Α.Γ.Μ.Ε.) και της ΓΓΠΠ, σε περιπτώσεις συντελεσθέντος ή εν εξελίξει καταστροφικού φαινομένου γεωλογικής αιτιολογίας (κατολισθήσεις, εδαφικές υποχωρήσεις, καθιζήσεις), σύμφωνα με τα 4927/5-07-2016 και 6044/25-08-2016 έγγραφα της Δ/σης Σχεδιασμού & Αντιμετώπισης Εκτάκτων Αναγκών της ΓΓΠΠ.

4.5.2 Αντιδήμαρχος θεμάτων Πολιτικής Προστασίας

- **Συνδράμει τον Δήμαρχο** στο έργο του συντονισμού των δράσεων και της διάθεσης του απαραίτητου δυναμικού και μέσων, εντός των ορίων του Δήμου, για την άμεση/βραχεία διαχείριση των συνεπειών από την εκδήλωση πλημμυρικών φαινομένων.
- **Παρακολουθεί την υλοποίηση των δράσεων** του Δήμου Ρεθύμνης για την άμεση/βραχεία διαχείριση των συνεπειών λόγω πλημμυρικών φαινομένων, σε συνεργασία με το Τμήμα Πολιτικής Προστασίας του Δήμου και τις λοιπές αρμόδιες οργανικές μονάδες του Δήμου.

4.5.3 Τμήμα Πολιτικής Προστασίας του Δήμου Ρεθύμνης

- **Συλλέγει πληροφορίες και ενημερώνει το Δήμαρχο** για το συνολικό αριθμό των πολιτών, οι κατοικίες των οποίων έχουν πλημμυρίσει ή υποστεί σοβαρές ζημιές.
- **Βρίσκει καταλύματα για τους πολίτες του Δήμου**, οι κατοικίες των οποίων έχουν πλημμυρίσει ή έχουν υποστεί σοβαρές ζημιές, σε συνεργασία με τη Δ/ση Πολιτικής Προστασίας της Περιφέρειας Κρήτης.
- **Δρομολογεί δράσεις, με εντολή του Δημάρχου και σε συνεργασία με την οικεία Περιφέρεια**, σχετικές με την οργάνωση των χώρων για την υποδοχή και διαβίωση των πληγέντων μετά από την εκδήλωση πλημμυρικών φαινομένων (χώροι καταυλισμών), εφόσον τούτο αποφασιστεί από τον Δήμαρχο λόγω των πλεονεκτημάτων που μπορεί να διαθέτει ο Δήμος για την υλοποίηση της δράσης αυτής (παράγραφος 6.8.1 του παρόντος).
- **Διενεργεί έλεγχο** λειτουργίας των βασικών δικτύων υποδομής και προετοιμασίας των προκαθορισμένων χώρων για την υποδοχή και διαβίωση των πληγέντων.
- **Κινητοποιεί με εντολή του Δημάρχου, τη Δ/ση Τεχνικών Υπηρεσιών, τη Δ/ση Περιβάλλοντος & Αγροτικής Ανάπτυξης καθώς και τη ΔΕΥΑ Ρεθύμνου** για τον άμεσο έλεγχο και την αποκατάσταση της λειτουργίας των υποδομών αρμοδιότητάς τους (δίκτυα ύδρευσης, οδικό δίκτυο, αντιπλημμυρικά έργα κλπ), η λειτουργία των οποίων παρουσιάζει δυσχέρειες ή διακόπηκε λόγω πλημμυρικών φαινομένων.

- **Ενημερώνει τον Δήμαρχο για την παραμονή, τη μερική αποκλιμάκωση ή την ολική αποκλιμάκωση των πόρων** που έχουν διατεθεί με εντολή του Δημάρχου για την αντιμετώπιση εκτάκτων αναγκών και τη διαχείριση συνεπειών λόγω πλημμυρικών φαινομένων.
- **Ενεργοποιεί** τις εθελοντικές οργανώσεις πολιτικής προστασίας, που δραστηριοποιούνται στο Δήμο Ρεθύμνης, για υποστηρικτικές δράσεις στο έργο του στην άμεση/βραχεία διαχείριση των συνεπειών λόγω πλημμυρικών φαινομένων.
- **Ενεργοποιεί** το Μητρώο Ιδιοκτητών Οχημάτων – Μηχανημάτων για έκτακτες ανάγκες, μετά από σχετική εντολή του Δημάρχου, για την εξασφάλιση επιπλέον πόρων για την άμεση/βραχεία διαχείριση των συνεπειών λόγω πλημμυρικών φαινομένων.
- **Υποβάλλει, κατόπιν εντολής του Δημάρχου, αίτημα** προς τον Γενικό Γραμματέα Πολιτικής Προστασίας για την ενεργοποίηση του Μνημονίου Συνεργασίας μεταξύ της Ελληνικής Αρχής Γεωλογικών και Μεταλλευτικών Ερευνών (Ε.Α.Γ.Μ.Ε.) και της ΓΓΠΠ, σε περιπτώσεις συντελεσθέντος ή εν εξελίξει καταστροφικού φαινομένου γεωλογικής αιτιολογίας (κατολισθήσεις, εδαφικές υποχωρήσεις, καθιζήσεις).
- **Ενημερώνει το ΚΕΠΠ** σχετικά με την εξέλιξη των δράσεων αποκατάστασης και της διαχείρισης των συνεπειών από την εκδήλωση πλημμυρικών φαινομένων.

4.5.4 Δ/ση Τεχνικών Υπηρεσιών, Δ/ση Περιβάλλοντος & Αγροτικής Ανάπτυξης του Δήμου Ρεθύμνης

- **Αποστέλλουν συνεργεία** για τον άμεσο έλεγχο και την αποκατάσταση της λειτουργίας υποδομών αρμοδιότητάς τους (οδικό δίκτυο, τεχνικά έργα, κλπ).
- **Προβαίνουν σε επεμβάσεις** για την άρση των επικινδυνοτήτων, την κατεδάφιση των επικινδύνως ετοιμόρροπων κτιρίων και την απομάκρυνση των ερειπίων.

4.5.5 Διεύθυνση Διοικητικών Υπηρεσιών του Δήμου Ρεθύμνης

- Μεριμνά για την έκδοση όλων των διοικητικών πράξεων που απαιτούνται για τη λειτουργία των εμπλεκόμενων επιχειρησιακών μονάδων του Δήμου.

4.5.6 Διεύθυνση Οικονομικών Υπηρεσιών του Δήμου Ρεθύμνης

- **Διενεργεί με εντολή του Δημάρχου** τις διαδικασίες μίσθωσης καταλυμάτων για την προσωρινή στέγαση πολιτών (σύμφωνα με τις διαδικασίες που περιγράφονται στο Παράρτημα Ε)
- **Μεριμνά για την εξασφάλιση των οικονομικών πόρων** για την υλοποίηση των δράσεων που προβλέπονται στον αντίστοιχο σχεδιασμό των εμπλεκόμενων υπηρεσιακών μονάδων του Δήμου, σύμφωνα με το παρόν σχέδιο (συντήρηση και λειτουργία μηχανημάτων και εξοπλισμού, μίσθωση μηχανημάτων, πρόσληψη εποχιακού προσωπικού, προμήθεια υλικών κλπ.) και την κάλυψη των πρόσθετων αναγκών που έχουν προκύψει.

4.5.7 Δ/ση Κοινωνικών Υπηρεσιών του Δήμου Ρεθύμνης

- **Αποστολή επιτροπών** για την καταγραφή και εκτίμηση των ζημιών σε κατοικίες, οι οποίες προκλήθηκαν από τα πλημμυρικά φαινόμενα, προκειμένου να χορηγηθούν οι προβλεπόμενες οικονομικές ενισχύσεις για την κάλυψη των πρώτων αναγκών των πληγέντων, για επισκευές κύριας οικίας ή την αντικατάσταση οικοσκευής.

- **Αποστολή αιτήματος** στη Διεύθυνση Οικονομικής και Αναπτυξιακής Πολιτικής / Τμήμα Επιχορηγήσεων Τ.Α. του Υπουργείου Εσωτερικών για χορήγηση οικονομικής ενίσχυσης σε όσους περιήλθαν σε κατάσταση ανάγκης συνεπεία πλημμυρικών φαινομένων.

4.5.8 Τηλεφωνικό Κέντρο Δήμου Ρεθύμνης

- Καταγράφει και γνωστοποιεί στις αρμόδιες υπηρεσίες του Δήμου τα αιτήματα πολιτών για ζημιές που έχει υποστεί η οικοσκευή τους από την εκδήλωση πλημμυρικών φαινομένων.
- Παρέχει πληροφορίες σχετικές με τις διαδικασίες, τα δικαιολογητικά κλπ. που χρειάζονται ώστε να λάβουν οι πολίτες οικονομική ενίσχυση (προνοιακό επίδομα).

4.5.9 ΔΕΥΑ Ρεθύμνου

- **Αποστολή συνεργείων** για άμεσο έλεγχο και αποκατάσταση της λειτουργίας τυχόν βλαβών στο δίκτυο ύδρευσης και αποχέτευσης.

4.5.10 Πρόεδροι Κοινοτήτων Δήμου Ρεθύμνης

- Λαμβάνουν μέτρα για την άμεση αποκατάσταση των ζημιών επείγοντος χαρακτήρα στα δίκτυα ύδρευσης και αποχέτευσης και σε εξαιρετικές περιπτώσεις αναθέτουν την εκτέλεση των εργασιών της αποκατάστασης ζημιών μικρής κλίμακας, εάν από την καθυστέρηση αποκατάστασης δημιουργείται άμεσος κίνδυνος για την επαρκή υδροδότηση της Κοινότητας, ενημερώνοντας εγγράφως για το λόγο αυτόν τον αρμόδιο Αντιδήμαρχο ή τον Πρόεδρο της ΔΕΥΑΡ.
- Ενημερώνουν τον Δήμαρχο για πρόσθετες ανάγκες που έχουν προκύψει σε τοπικό επίπεδο.

ΜΕΡΟΣ 5

**ΕΠΙΚΟΙΝΩΝΙΕΣ ΚΑΙ ΡΟΗ
ΠΛΗΡΟΦΟΡΙΩΝ**

ΜΕΡΟΣ 5. ΕΠΙΚΟΙΝΩΝΙΕΣ ΚΑΙ ΡΟΗ ΠΛΗΡΟΦΟΡΙΩΝ

5.1 Μέσα επικοινωνίας

Στον Δήμο Ρεθύμνης χρησιμοποιούνται τα ακόλουθα μέσα επικοινωνίας

- A) Σταθερά τηλέφωνα του Δήμου. Στο Παράρτημα Β αναφέρονται αναλυτικά τα σταθερά τηλέφωνα των υπευθύνων για δράσεις πολιτικής προστασίας.
- B) Κινητά τηλέφωνα των υπευθύνων για δράσεις πολιτικής προστασίας. Στο Παράρτημα Β αναφέρονται αναλυτικά τα κινητά τηλέφωνα των υπευθύνων για δράσεις πολιτικής προστασίας.
- Γ) Στο Δήμο Ρεθύμνης δραστηριοποιείται η Ομάδα Ραδιοερασιτεχνών από την Ένωση Ραδιοερασιτεχνών Κρήτης, η οποία δύναται, κατόπιν ενεργοποίησής της από το Τμήμα Πολιτικής Προστασίας να συνδράμει στις επικοινωνίες του Δήμου με άλλους φορείς και υπηρεσίες σε τοπικό επίπεδο.
- Δ) Στο Δήμο Ρεθύμνης θα λειτουργήσει τηλεφωνικό κέντρο για επικοινωνία με το κοινό για θέματα που αφορούν:
 - α) καταγραφή προβλημάτων από την εκδήλωση πλημμυρικών φαινομένων στην επικράτεια του Δήμου,
 - β) καταγραφή αιτημάτων για την άμεση προσωρινή διαμονή πολιτών,
 - γ) καταγραφή αιτημάτων για τον έλεγχο κατοικιών και αποστολή λίστας στην Γ.Δ.Α.Ε.Φ.Κ. και
 - δ) πληροφορίες σχετικές με τις διαδικασίες, τα δικαιολογητικά κλπ, που χρειάζονται ώστε να λάβουν οικονομική ενίσχυση οι πολίτες (Σχεδιάγραμμα 1).

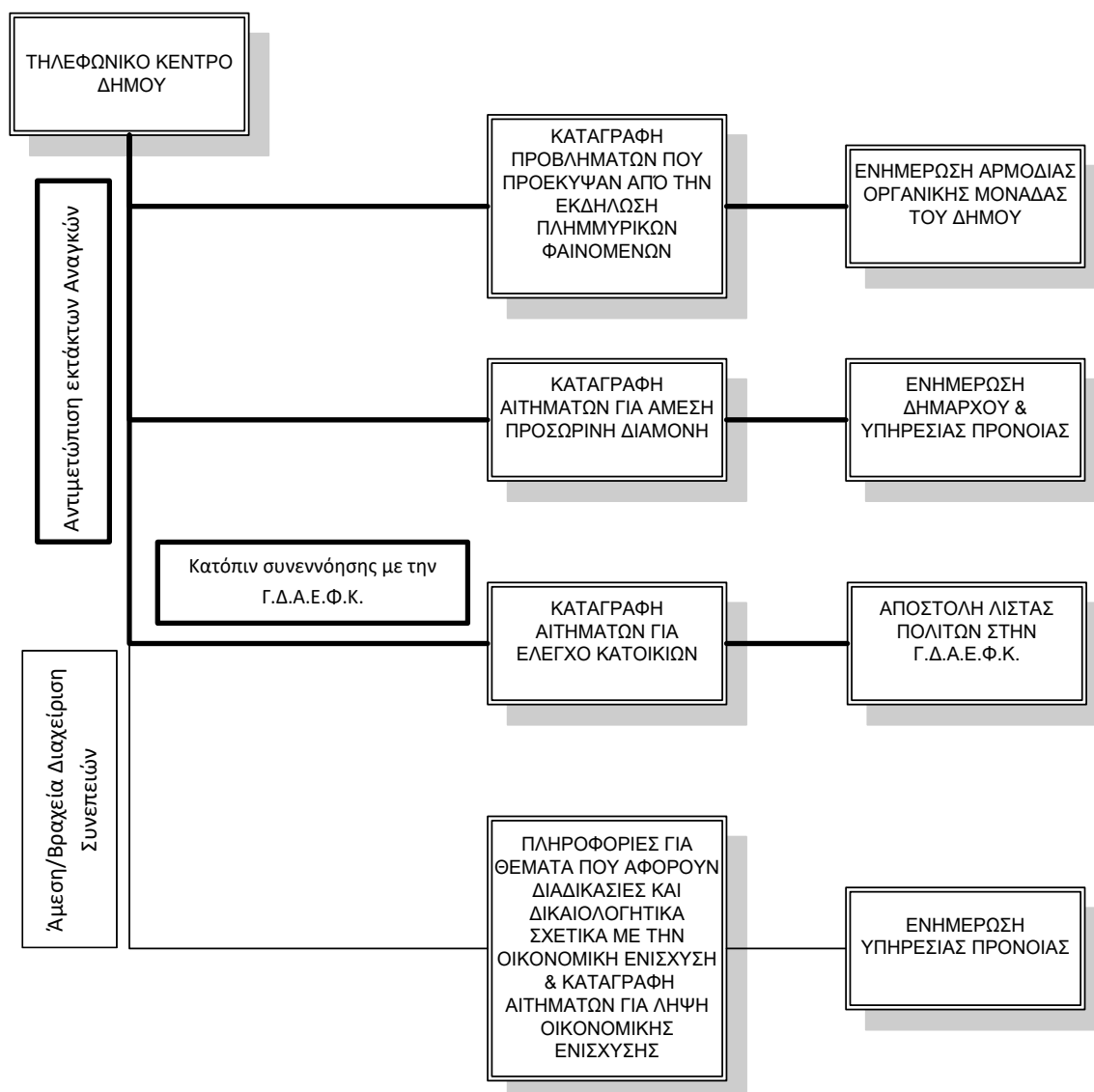

Σχεδιάγραμμα 1. Λειτουργία Τηλεφωνικού Κέντρου κατά την Αντιμετώπιση Εκτάκτων Αναγκών και την Άμεση/Βραχεία Διαχείριση Συνεπειών από την εκδήλωση πλημμυρικών φαινομένων

5.2 Ροή πληροφοριών

5.2.1 Αποστολή Έκτακτων Δελτίων της Ε.Μ.Υ. και ιδιαίτερου προειδοποιητικού σήματος από το ΚΕΝΤΡΟ ΕΠΙΧΕΙΡΗΣΕΩΝ ΠΟΛΙΤΙΚΗΣ ΠΡΟΣΤΑΣΙΑΣ/ΕΝΙΑΙΟ ΣΥΝΤΟΝΙΣΤΙΚΟ ΚΕΝΤΡΟ ΕΠΙΧΕΙΡΗΣΕΩΝ (ΚΕΠΠ/ΕΣΚΕ³).

Ε.Μ.Υ. → ΚΕΠΠ/ΕΣΚΕ → Δ/ΝΣΗ ΠΟΛΙΤΙΚΗΣ ΠΡΟΣΤΑΣΙΑΣ ΑΠΟΚΕΝΤΡΩΜΕΝΗΣ ΔΙΟΙΚΗΣΗΣ ΚΡΗΤΗΣ → ΤΜΗΜΑ ΠΟΛΙΤΙΚΗΣ ΠΡΟΣΤΑΣΙΑΣ ΔΗΜΟΥ ΡΕΘΥΜΝΗΣ

Το Τμήμα Πολιτικής Προστασίας Δήμου Ρεθύμνης ενημερώνει:

- Τον Δήμαρχο
- Τον Αντιδήμαρχο Πολιτικής Προστασίας
- Την Αναπληρώτρια Πρ/νη Δ/σης Τεχνικών Υπηρεσιών
- Την Αναπληρώτρια Πρ/νη Δ/σης Περιβάλλοντος & Αγροτικής Ανάπτυξης
- Τις Εθελοντικές οργανώσεις Πολιτικής Προστασίας
- Τους Αρμόδιους Αντιδημάρχους των Δημοτικών Ενοτήτων και τους Προέδρους των Κοινοτήτων

5.2.2 Αρχική ειδοποίηση για επιπτώσεις από την εκδήλωση πλημμυρικών φαινομένων και αντιμετώπιση εκτάκτων αναγκών.

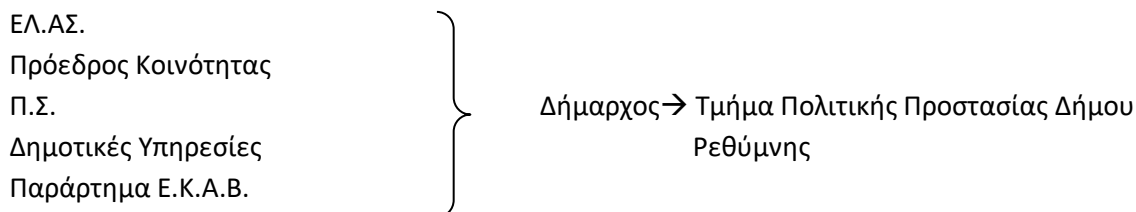

Το Τμήμα Πολιτικής Προστασίας του Δήμου Ρεθύμνης αφού ενημερωθεί, επικοινωνεί με:

- τον Δήμαρχο
- τον Αντιδήμαρχο Πολιτικής Προστασίας
- Την Αναπληρώτρια Πρ/νη Δ/σης Τεχνικών Υπηρεσιών
- Την Αναπληρώτρια Πρ/νη Δ/σης Περιβάλλοντος & Αγροτικής Ανάπτυξης
- Την Αναπληρώτρια Πρ/νη Δ/σης Κοινωνικών Υπηρεσιών
- Το Αυτοτελές Τμήμα Δημοτικής Αστυνομίας
- Τον Πρόεδρο της ΔΕΥΑ Ρεθύμνου

³ Με την υπ. αριθμ. 29190 οικ. Φ109.1 απόφαση του Γενικού Γραμματέα Πολιτικής Προστασίας, (ΦΕΚ 3005/Β'/20-7-2020) εγκρίθηκε ο Κανονισμός Λειτουργίας του Εθνικού Συντονιστικού Κέντρου Επιχειρήσεων και Διαχείρισης Κρίσεων (ΕΣ.ΚΕ.ΔΙ.Κ.) του αρ. 36 του Ν.4662/2020 (ΦΕΚ 27/Α'/2020), το οποίο στο άμεσο μέλλον θα αναλάβει τις αρμοδιότητες του Ε.Σ.Κ.Ε.

- Τους Αρμόδιους Αντιδημάρχους των Δημοτικών Ενοτήτων - Προέδρους Κοινοτήτων
- Την Διεύθυνση Πολιτικής Προστασίας της Περιφέρειας Κρήτης
- Το Τμήμα Πολιτικής Προστασίας Περιφερειακής Ενότητας Ρεθύμνου
- ΚΕΠΠ/ΕΣΚΕ
- Τις Εθελοντικές οργανώσεις πολιτικής προστασίας

5.2.3 Ροή πληροφοριών κινητοποίησης φορέων για τη διαχείριση των συνεπειών και της άμεσης/βραχείας αποκατάστασης.

Δήμαρχος

- Αντιδήμαρχος Πολιτικής Προστασίας
- Τμήμα Πολιτικής Προστασίας Δήμου Ρεθύμνης
- Αναπληρώτρια Πρ/νη Δ/νσης Περιβάλλοντος & Αγροτικής Ανάπτυξης
- Πρόεδρος ΔΕΥΑΡ
- Αναπληρώτρια Πρ/νη Δ/νσης Τεχνικών Υπηρεσιών
- Αναπληρώτρια Πρ/νη Δ/νση Κοινωνικών Υπηρεσιών
- Αρμόδιοι Αντιδήμαρχοι των Δημοτικών Ενοτήτων - Πρόεδροι Κοινοτήτων
- Εθελοντικές οργανώσεις Πολιτικής Προστασίας

ΜΕΡΟΣ 6

**ΣΥΝΤΟΝΙΣΤΙΚΕΣ ΟΔΗΓΙΕΣ
ΥΛΟΠΟΙΗΣΗΣ ΔΡΑΣΕΩΝ
ΠΟΛΙΤΙΚΗΣ ΠΡΟΣΤΑΣΙΑΣ**

**ΜΕΡΟΣ 6. ΣΥΣΤΗΜΑ ΚΙΝΗΤΟΠΟΙΗΣΗΣ ΠΟΛΙΤΙΚΗΣ ΠΡΟΣΤΑΣΙΑΣ -
ΣΥΝΤΟΝΙΣΤΙΚΕΣ ΟΔΗΓΙΕΣ ΥΛΟΠΟΙΗΣΗΣ ΔΡΑΣΕΩΝ ΠΟΛΙΤΙΚΗΣ
ΠΡΟΣΤΑΣΙΑΣ**

Μετά την εκδήλωση ενός πλημμυρικού φαινομένου οι φορείς πολιτικής προστασίας, στο πλαίσιο των αρμοδιοτήτων τους, κινητοποιούνται άμεσα και δρομολογούν σειρά δράσεων για την αντιμετώπιση εκτάκτων αναγκών και την άμεση/βραχεία διαχείριση των συνεπειών. Προϋπόθεση για την αποτελεσματική απόκριση των φορέων πολιτικής προστασίας της χώρας είναι η συνέργεια, η συνεργασία και η διαλειτουργικότητα σε όλα τα επίπεδα Διοίκησης.

Στο παρόν μέρος αναφέρονται οι συντονιστικές οδηγίες για τη απόκριση όλων των εμπλεκόμενων φορέων για την από κοινού αντιμετώπιση των εκτάκτων αναγκών και την άμεση/βραχεία διαχείριση των συνεπειών και την εξασφάλιση ενιαίας και συγχρονισμένης δράσης.

6.1 Αυξημένη ετοιμότητα για την αντιμετώπιση κίνδυνων από την εκδήλωση πλημμυρικών φαινομένων

Η αυξημένη ετοιμότητα των φορέων για την αντιμετώπιση εκτάκτων αναγκών λόγω πλημμυρικών φαινομένων θα πρέπει να βασίζεται στις καθημερινές προγνώσεις των καιρικών φαινομένων.

Στις περιπτώσεις που η ΕΜΥ εκδώσει Έκτακτα Δελτία Επιδείνωσης Καιρού (ΕΔΕΚ) και Έκτακτα Δελτία Πρόγνωσης Επικίνδυνων Καιρικών Φαινομένων (ΕΔΠΕΚΦ), αυτά διαβιβάζονται από το ΚΕΠΠ/ΕΣΚΕ⁴ με ιδιαίτερο προειδοποιητικό σήμα προς όλους τους εμπλεκόμενους φορείς, προκειμένου να τεθούν οι φορείς σε κατάσταση ετοιμότητας πολιτικής προστασίας σε εφαρμογή του άρθρ. 2 παρ.4α του Ν. 3013/2002 για την αντιμετώπιση εκτάκτων αναγκών λόγω πρόβλεψης επικίνδυνων καιρικών φαινομένων, όπως οι έντονες βροχοπτώσεις, καταιγίδες, κλπ. (Σχεδιαγράμμα 2, σελ 57).

Αν και η ένταση, η διάρκεια και η χωρική κατανομή των βροχοπτώσεων αποτελεί σημαντική αιτία πρόκλησης πλημμυρικών φαινομένων, η εμφάνιση ενός πλημμυρικού φαινομένου εξαρτάται και από

⁴ Με την υπ. αριθμ. 29190 οικ. Φ109.1 απόφαση του Γενικού Γραμματέα Πολιτικής Προστασίας, (ΦΕΚ 3005/Β'/20-7-2020) εγκρίθηκε ο Κανονισμός Λειτουργίας του Εθνικού Συντονιστικού Κέντρου Επιχειρήσεων και Διαχείρισης Κρίσεων (ΕΣ.ΚΕ.ΔΙ.Κ.) του αρ. 36 του Ν.4662/2020 (ΦΕΚ 27/Α'/2020), το οποίο στο άμεσο μέλλον θα αναλάβει τις αρμοδιότητες του Ε.Σ.Κ.Ε.

ένα πλήθος άλλων παραγόντων οι οποίοι μπορούν να δράσουν είτε αποτρεπτικά, είτε ενισχυτικά. Τέτοιοι παράγοντες που μπορούν να καθορίσουν την εμφάνιση ή όχι ενός πλημμυρικού φαινομένου είναι:

- η ικανότητα του υδρογραφικού δικτύου να παροχετεύσει αποτελεσματικά την επιφανειακή απορροή
- η γεωλογία, το μέγεθος και η γεωμορφολογία της λεκάνης απορροής
- ο κορεσμός του επιφανειακού εδάφους από προηγούμενες βροχοπτώσεις
- η φυτοκάλυψη του εδάφους
- οι χρήσεις γης, κλπ.

Θεσμικά, ο επίσημος φορέας πρόγνωσης καιρικών φαινομένων, όπως έντονων βροχοπτώσεων, ισχυρών καταιγίδων κτλ., είναι η Εθνική Μετεωρολογική Υπηρεσία (Ε.Μ.Υ.) (ΠΔ 161/1997, ΦΕΚ 142/Α'/1997).

Τονίζεται ότι μετεωρολογικά προϊόντα (αριθμητικά μοντέλα πρόγνωσης καιρού, άλλες ειδικές προγνώσεις καιρού, κλπ) που παράγουν εκπαιδευτικά ιδρύματα και άλλα ερευνητικά κέντρα και ινστιτούτα, **έχουν ερευνητικό και ενημερωτικό χαρακτήρα και δεν μπορούν να χρησιμοποιηθούν θεσμικά⁵ από την πολιτεία** για την τεκμηρίωση κατάστασης ετοιμότητας πολιτικής προστασίας λόγω έντονων καιρικών φαινομένων, που γίνεται μόνο κατόπιν των σχετικών επίσημων προγνώσεων της Ε.Μ.Υ.

Οι αρμόδιες οργανικές μονάδες των φορέων υλοποίησης των έργων και των δράσεων αντιμετώπισης εκτάκτων αναγκών λόγω πλημμυρικών φαινομένων οφείλουν να ενημερώνονται σε καθημερινή βάση για την εξέλιξη των καιρικών φαινομένων σύμφωνα με τις **επίσημες προγνώσεις της Εθνικής Μετεωρολογικής Υπηρεσίας**, όπως αυτές παρέχονται καθημερινά από την Εθνική Μετεωρολογική Υπηρεσία.

Επίσης, η ΕΜΥ εκτός των καθημερινών δελτίων πρόγνωσης καιρού εκδίδει και Έκτακτα Δελτία Επιδείνωσης Καιρού (ΕΔΕΚ) και Έκτακτα Δελτία Πρόγνωσης Επικίνδυνων Καιρικών Φαινομένων (ΕΔΠΕΚΦ), τα οποία προσδιορίζουν χωρικά και χρονικά την εξέλιξη των καιρικών φαινομένων (υπ' αριθμ' Φ 595/ΑΔ. 741/Σ. 143/1-2-2010 έγγραφο της ΕΜΥ)⁶. Τα ανωτέρω έκτακτα δελτία της ΕΜΥ (ΕΔΕΚ και ΕΔΠΕΚΦ) αποτελούν πληροφορία με βαρύνουσα σημασία για την ετοιμότητα των φορέων.

Τα Έκτακτα Δελτία Επιδείνωσης Καιρού (ΕΔΕΚ) και τα Έκτακτα Δελτία Πρόγνωσης Επικίνδυνων Καιρικών Φαινομένων (ΕΔΠΕΚΦ), που εκδίδονται από την ΕΜΥ και αποστέλλονται στο Κέντρο Επιχειρήσεων της Γενικής Γραμματείας Πολιτικής Προστασίας (ΚΕΠΠ/ΕΣΚΕ)⁷ διαβιβάζονται με ιδιαίτερο προειδοποιητικό σήμα προς όλους τους εμπλεκόμενους φορείς, προκειμένου να τεθούν οι φορείς σε κατάσταση ετοιμότητας πολιτικής προστασίας σε εφαρμογή του άρθρ. 2 παρ.4α του Ν. 3013/2002 για την αντιμετώπιση εκτάκτων αναγκών λόγω πρόβλεψης έντονων ή επικίνδυνων καιρικών φαινομένων.

⁵ Για το λόγο αυτό, οι δικτυακοί τόποι που φιλοξενούν τα ανωτέρω μετεωρολογικά προϊόντα συνοδεύονται από δήλωση αποποίησης ευθύνης απέναντι στον τελικό χρήστη ή σε τρίτο πρόσωπο για οποιαδήποτε άμεση, έμμεση, επακόλουθη ζημιά ή απώλεια κέρδους που μπορεί να αποβεί από την χρήση των δεδομένων αυτών.

⁶ Σύμφωνα με το υπ' αριθμ' Φ 595/ΑΔ. 741/Σ. 143/1-2-2010 έγγραφο της ΕΜΥ, τα Έκτακτα Δελτία Πρόγνωσης Επικίνδυνων Καιρικών Φαινομένων (ΕΔΠΕΚΦ) εκδίδονται σε περίπτωση πρόβλεψης εκδήλωσης ή αιφνίδιας εκδήλωσης ενός ή περισσοτέρων επικίνδυνων καιρικών φαινομένων ενώ τα Έκτακτα Δελτία Επιδείνωσης Καιρού (ΕΔΕΚ) εκδίδονται σε περίπτωση πρόβλεψης επιδείνωσης ή μεταβολής του καιρού

⁷ Με το άρθρο 68 του Ν.4249/2014, το Κέντρο Επιχειρήσεων Πολιτικής Προστασίας (ΚΕΠΠ) υπάγεται στο Ενιαίο Συντονιστικό Κέντρο Επιχειρήσεων (ΕΣΚΕ) του Πυροσβεστικού Σώματος. Η οργάνωση, διάρθρωση και λειτουργία του ΕΣΚΕ αναφέρονται στην ΥΑ 29310 οικ. Φ.109.1/27-06-2014 (ΦΕΚ 1869/Β'/2014)

Τα επίπεδα ετοιμότητας βάσει των Έκτακτων Δελτίων Επιδείνωσης Καιρού (ΕΔΕΚ) ή των Έκτακτων Δελτίων Πρόγνωσης Επικίνδυνων Καιρικών Φαινομένων (ΕΔΠΕΚΦ), οι συγκεκριμένες ενέργειες του κάθε επιχειρησιακά εμπλεκόμενου φορέα σε κάθε επίπεδο και η λήψη πρόσθετων μέτρων, καθορίζεται από τον αντίστοιχο σχεδιασμό του.

Στους αποδέκτες του ιδιαίτερου προειδοποιητικού σήματος από το ΚΕΠΠ/ΕΣΚΕ, με συνημμένα τα Έκτακτα Δελτία Επιδείνωσης Καιρού (ΕΔΕΚ) και τα Έκτακτα Δελτία Πρόγνωσης Επικίνδυνων Καιρικών Φαινομένων (ΕΔΠΕΚΦ), που εκδίδονται από την ΕΜΥ, συμπεριλαμβάνονται και φορείς που εμπλέκονται σε δράσεις λειτουργίας και συντήρησης του οδικού δικτύου, καθώς και φορείς παροχής συγκοινωνιακών υπηρεσιών, λειτουργίας και συντήρησης δικτύων κοινής ωφέλειας κλπ, προκειμένου να δρομολογούν δράσεις που συνδέονται με την ετοιμότητά τους, βάσει του αντίστοιχου σχεδιασμού τους.

Σχεδιάγραμμα 2. Διάγραμμα ροής αποστολής των Έκτακτων Δελτίων της ΕΜΥ⁸ και ιδιαίτερου προειδοποιητικού σήματος από το ΚΕΠΠ/ΕΣΚΕ⁹

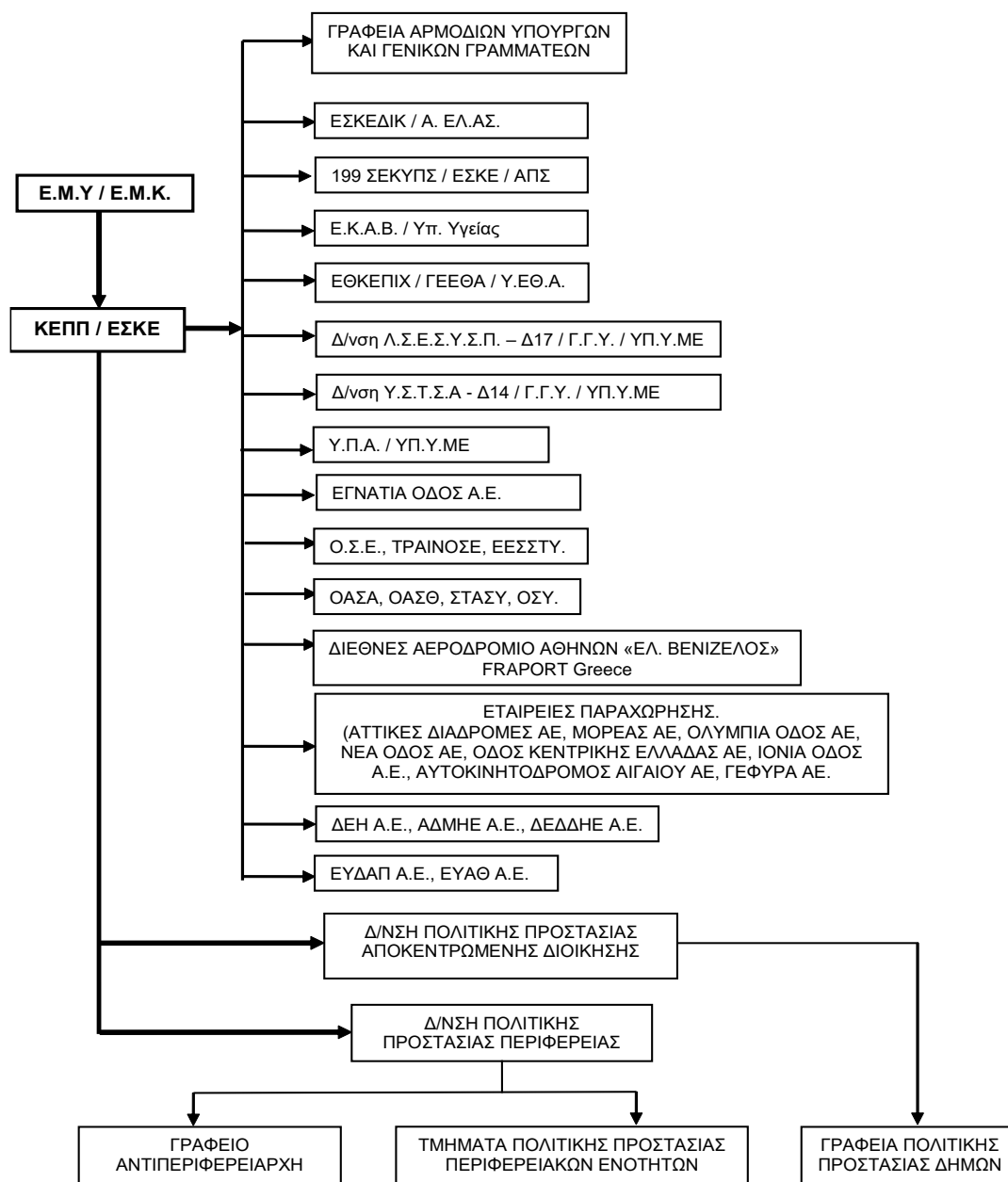

Με βάση τα παραπάνω, το ΚΕΠΠ/ΕΣΚΕ οφείλει μετά από σχετική αλληλογραφία, να διαθέτει επικαιροποιημένο κατάλογο με αριθμούς FAX όλων των εμπλεκόμενων φορέων στους οποίους θα αποστέλλονται οι επίσημες προγνώσεις της ΕΜΥ και οι προειδοποιήσεις, προκειμένου να ενημερώνονται.

⁸ Έκτακτα Δελτία Επιδείνωσης Καιρού (ΕΔΕΚ) και Έκτακτα Δελτία Πρόγνωσης Επικίνδυνων Καιρικών Φαινομένων (ΕΔΠΕΚΦ).

⁹ Με την υπ. αριθμ. 29190 οικ. Φ109.1 απόφαση του Γενικού Γραμματέα Πολιτικής Προστασίας, (ΦΕΚ 3005/Β'/20-7-2020) εγκρίθηκε ο Κανονισμός Λειτουργίας του Εθνικού Συντονιστικού Κέντρου Επιχειρήσεων και Διαχείρισης Κρίσεων (ΕΣ.ΚΕ.ΔΙ.Κ.) του αρ. 36 του Ν.4662/2020 (ΦΕΚ 27/Α'/2020), το οποίο στο άμεσο μέλλον θα αναλάβει τις αρμοδιότητες του Ε.Σ.Κ.Ε.

Μετά την αποστολή των σχετικών προειδοποιήσεων του ΚΕΠΠ/ΕΣΚΕ προς τις Αποκεντρωμένες Διοικήσεις και τις Περιφέρειες για την εκδήλωση έντονων ή και επικίνδυνων καιρικών φαινομένων βάσει των Έκτακτων Δελτίων Επιδείνωσης Καιρού (ΕΔΕΚ) ή των Έκτακτων Δελτίων Πρόγνωσης Επικίνδυνων Καιρικών Φαινομένων (ΕΔΠΕΚΦ), η περαιτέρω κοινοποίησή τους, μέσω FAX, προς τους υπεύθυνους Πολιτικής Προστασίας των Δήμων θα γίνεται με ευθύνη των Δ/σεων Πολιτικής Προστασίας των Αποκεντρωμένων Διοικήσεων.

Νοείται ότι οι Δ/σεις Πολιτικής Προστασίας των Περιφερειών και τα Τμήματα Πολιτικής Προστασίας των Δήμων που λαμβάνουν από το ΚΕΠΠ/ΕΣΚΕ τα ιδιαίτερα προειδοποιητικά σήματα, με συνημμένα τα Έκτακτα Δελτία Επιδείνωσης Καιρού (ΕΔΕΚ) και τα Έκτακτα Δελτία Πρόγνωσης Επικίνδυνων Καιρικών Φαινομένων (ΕΔΠΕΚΦ) που εκδίδονται από την ΕΜΥ, δύναται μετά από πάγια εντολή των Περιφερειάρχων και των Δημάρχων να ενημερώνουν τους υπεύθυνους των επιχειρησιακά εμπλεκόμενων οργανικών μονάδων των Περιφερειών και των Δήμων αντίστοιχα, προκειμένου να τεθούν σε ετοιμότητα πολιτικής προστασίας για την αντιμετώπιση εκτάκτων αναγκών από πλημμύρες, σύμφωνα με το σχεδιασμό τους.

Η δρομολόγηση της αποστολής του ανωτέρω ιδιαίτερου προειδοποιητικού σήματος από το ΚΕΠΠ/ΕΣΚΕ παρουσιάζεται αναλυτικά στο ανωτέρω **Σχεδιάγραμμα 2**.

Στις περιπτώσεις όπου η Εθνική Μετεωρολογική Υπηρεσία (Ε.Μ.Υ.) εκδίδει Έκτακτα Δελτία Επιδείνωσης Καιρού (ΕΔΕΚ) και Έκτακτα Δελτία Πρόγνωσης Επικίνδυνων Καιρικών Φαινομένων (ΕΔΠΕΚΦ), η Γενική Γραμματεία Πολιτικής Προστασίας εκδίδει δελτία τύπου τα οποία αποστέλλονται σε όλα τα Μέσα Μαζικής Ενημέρωσης και αναρτώνται στον δικτυακό της χώρο, με στόχο την ενημέρωση του κοινού για την εκδήλωση έντονων ή και επικίνδυνων καιρικών φαινομένων και την παροχή ειδικότερων οδηγιών για τη λήψη μέτρων αυτοπροστασίας από ενδεχόμενους κινδύνους που προέρχονται από πλημμυρικά φαινόμενα (www.civilprotection.gr).

6.2 Διοίκηση, Έλεγχος & Συντονισμός επιχειρήσεων

Για την αντιμετώπιση εκτάκτων αναγκών από την εκδήλωση πλημμυρικών φαινομένων και τη διαχείριση των συνεπειών (συμπεριλαμβανομένης της οργανωμένης απομάκρυνσης πολιτών και της άμεσης-βραχείας αποκατάστασης), η διοίκηση, ο έλεγχος και ο συντονισμός των επιχειρήσεων αποτελεί ευθύνη των οργάνων Πολιτικής Προστασίας (Γενικός Γραμματέας Πολιτικής Προστασίας, Συντονιστής Αποκεντρωμένης Διοίκησης, Περιφερειάρχης/αρμόδιος Αντιπεριφερειάρχης, Δήμαρχος) τα οποία αναλόγως της κλιμάκωσης υλοποιούν στο πλαίσιο των αρμοδιοτήτων τους δράσεις πολιτικής προστασίας, ενημερώνοντας ταυτόχρονα το ανώτερο διοικητικά Όργανο Πολιτικής Προστασίας.

Η διοίκηση, ο έλεγχος και ο συντονισμός επιμέρους επιχειρησιακών δράσεων αναλαμβάνεται από τους καθ' ύλη αρμόδιους φορείς.

- Δράσεις έρευνας και διάσωσης, άντλησης υδάτων από κατακλυσμένα κτήρια και κτηριακές εγκαταστάσεις, καθώς και ενίσχυσης σε προσωπικό και μέσα του ΠΣ, αναλαμβάνονται και συντονίζονται από τον εκάστοτε Επικεφαλής Αξιωματικό του Πυροσβεστικού Σώματος, ο οποίος ενεργεί ως συντονιστής του έργου στην περιοχή του συμβάντος.
- Δράσεις έρευνας και διάσωσης στην χωρική αρμοδιότητα του Λιμενικού Σώματος - Ελληνικής Ακτοφυλακής αναλαμβάνονται και συντονίζονται από τις εκάστοτε αρμόδιες αρχές του ΛΣ-ΕΛΑΚΤ.
- Δράσεις ασφάλειας, μέτρων τροχαίας, υποστήριξη μέτρων προστασίας πολιτών αναλαμβάνονται και συντονίζονται από τον εκάστοτε Επικεφαλής Αξιωματικό της Ελληνικής Αστυνομίας και σε

περίπτωση περιοχής αρμοδιότητας Λιμενικού Σώματος, από τον εκάστοτε Επικεφαλής Αξιωματικό του Λιμενικού Σώματος.

- Δράσεις ιατρικής υποστήριξης, διακομιδής τραυματιών-ασθενών και ενεργοποίησης των κατά τόπους μονάδων υγείας (νοσοκομεία, κέντρα υγείας, κλπ).αναλαμβάνονται και συντονίζονται από το ΕΚΑΒ (Κεντρική Υπηρεσία ή Παράρτημα ΕΚΑΒ).

6.3 Αρχική ειδοποίηση για την εκδήλωση πλημμυρικών φαινομένων με καταστροφικές συνέπειες

Αρχική ειδοποίηση νοείται η επίσημη ενημέρωση των εμπλεκόμενων φορέων για την εκδήλωση πλημμύρας, τόσο σε τοπικό όσο και περιφερειακό και κεντρικό επίπεδο, από τους αρμόδιους προς τούτο φορείς.

Η αρχική ειδοποίηση για την εκδήλωση πλημμύρας έχει στόχο την άμεση συλλογή πληροφοριών μετά την εκδήλωση του φαινομένου, σχετικών με την επικρατούσα κατάσταση και τις επηρεαζόμενες περιοχές, καθώς και την ενημέρωση των άμεσα εμπλεκόμενων στη διαχείριση εκτάκτων αναγκών, τόσο σε τοπικό όσο και σε περιφερειακό και κεντρικό επίπεδο.

Οι αρμόδιες κατά τόπους υπηρεσίες της ΕΛ.ΑΣ. αποτελούν θεσμικά τον φορέα επίσημης ενημέρωσης του ΚΕΠΠ/ΕΣΚΕ¹⁰ και των εμπλεκόμενων φορέων για την επικρατούσα κατάσταση στην περιοχή ευθύνης τους μετά από την εκδήλωση πλημμυρικών φαινομένων, δεδομένου ότι λειτουργούν σε 24-ωρη βάση και κατά κανόνα είναι αυτές οι οποίες μπορούν άμεσα να συλλέξουν πληροφορίες για την επικρατούσα κατάσταση και την επηρεαζόμενη περιοχή (Παράρτημα Ε, Γενικό Σχέδιο Πολιτικής Προστασίας «Ξενοκράτης», ΥΑ 1299 10-04-2003 ΦΕΚ 423/ Β'/2003). Τη δράση μπορούν να υποστηρίξουν και οι αρμόδιες κατά τόπους υπηρεσίες του Π.Σ, οι οποίες επίσης λειτουργούν σε 24-ωρη βάση. Οι ανωτέρω υπηρεσίες ενημερώνουν άμεσα τις διοικητικά ανώτερες δομές τους, τα Αποκεντρωμένα Όργανα Πολιτικής Προστασίας (Περιφερειάρχης, Αντιπεριφερειάρχης και Δήμαρχος), καθώς και το ΚΕΠΠ/ΕΣΚΕ.

Με εντολή των Περιφερειάρχων και των Δημάρχων, κινητοποιούνται οι υπεύθυνοι των αρμόδιων υπηρεσιών της Περιφέρειας και του Δήμου στην πληγείσα περιοχή για την άμεση διαχείριση των συνεπειών και την παροχή βοήθειας στους πληγέντες.

Το ΚΕΠΠ/ΕΣΚΕ, μετά την πρώτη ενημέρωσή του για την εκδήλωση πλημμύρας, κυρίως από τις αρμόδιες υπηρεσίες της ΕΛ.ΑΣ. και του 199 ΣΕΚΥΠΣ/ΕΣΚΕ, επικοινωνεί με την Δ/νση Πολιτικής Προστασίας της Περιφέρειας και τα κατά τόπους Τμήματα Πολιτικής Προστασίας των Δήμων προκειμένου να συλλέξει περαιτέρω πληροφορίες για τις περιοχές που επλήγησαν και ενημερώνει τον Διοικητή Ε.Σ.Κ.Ε και τον Γενικό Γραμματέα Πολιτικής Προστασίας.

Οι κατά τόπους αρμόδιες υπηρεσίες της ΕΛ.ΑΣ., οι οποίες θεσμικά, όπως έχει ήδη αναφερθεί (ΥΑ 1299 10-04-2003, ΦΕΚ 423/Α'/2003), δια των αρμόδιων οργάνων τους συλλέγουν πληροφορίες σχετικές με τις επιπτώσεις που έχει προκαλέσει η πλημμύρα (ζημιές, θύματα, κτλ.), ενημερώνουν άμεσα:

- τους επιχειρησιακά εμπλεκόμενους φορείς σε τοπικό επίπεδο (Π.Σ., Ε.Κ.Α.Β., κλπ) για συμβάντα αρμοδιότητάς τους,
- τα Αποκεντρωμένα Όργανα Πολιτικής Προστασίας (Δήμαρχος, Αντιπεριφερειάρχης, Περιφερειάρχης),

¹⁰ Με την υπ. αριθμ. 29190 οικ. Φ109.1 απόφαση του Γενικού Γραμματέα Πολιτικής Προστασίας, (ΦΕΚ 3005/Β'/20-7-2020) εγκρίθηκε ο Κανονισμός Λειτουργίας του Εθνικού Συντονιστικού Κέντρου Επιχειρήσεων και Διαχείρισης Κρίσεων (ΕΣ.ΚΕ.ΔΙ.Κ.) του αρ. 36 του Ν.4662/2020 (ΦΕΚ 27/Α'/2020), το οποίο στο άμεσο μέλλον θα αναλάβει τις αρμοδιότητες του Ε.Σ.Κ.Ε.

- το ΚΕΠΠ/ΕΣΚΕ, τηλεφωνικώς και γραπτώς όταν αυτό είναι εφικτό (συνοπτική έγγραφη αναφορά: ΥΑ 1299 10-04-2003 - ΦΕΚ 423/Α'/2003).

Διευκρινίζεται, ότι η επίσημη ενημέρωση του κοινού για την επικρατούσα κατάσταση και την βατότητα του οδικού δικτύου από πλευράς πλημμυρικών φαινομένων, αποτελεί αρμοδιότητα των κατά τόπους υπευθύνων υπηρεσιών της ΕΛ.ΑΣ.

Η ανωτέρω ενημέρωση για την επικρατούσα κατάσταση και τη βατότητα του οδικού δικτύου πραγματοποιείται κατά περίπτωση με την έκδοση δελτίων τύπου και ανακοινώσεων, με την μορφή προφορικών δηλώσεων και συνεντεύξεων, καθώς και μέσω της ιστοσελίδας της ΕΛΑΣ (www.astynomia.gr).

Επισημαίνεται ότι οι κατά τόπους αρμόδιες υπηρεσίες Τροχαίας της ΕΛ.ΑΣ. δύναται να λαμβάνουν εντός και εκτός κατοικημένων περιοχών προσωρινά μέτρα απαγορεύσεων ή περιορισμών της κυκλοφορίας, όταν αυτό επιβάλλεται από ιδιαίτερους λόγους ασφαλείας ή σε έκτακτες περιπτώσεις για την αντιμετώπιση τελείως προσωρινών καταστάσεων (άρθρ. 52 του Κώδικα Οδικής Κυκλοφορίας Ν. 2696/1999 – ΦΕΚ 57/Α'/1999), όπως αυτό έχει αντικατασταθεί με την παρ. 9 του άρθρου 48 του Ν. 4313/2014).

Επίσης, η ΕΛ.ΑΣ., όταν αυτό απαιτείται και είναι εφικτό, δύναται με τα εναέρια μέσα που διαθέτει να πραγματοποιεί πτήσεις πάνω από τις πληγείσες περιοχές για την από αέρος συλλογή πληροφοριών σχετικά με τις επιπτώσεις της πλημμύρας και την επικρατούσα κατάσταση, με στόχο την ταχύτερη και πληρέστερη ενημέρωση της Κεντρικής Διοίκησης, στο πλαίσιο εφαρμογής του εγκεκριμένου Ειδικού Σχεδίου Κινητοποίησης της ΕΛ.ΑΣ. για την αντιμετώπιση καταστροφών που προέρχονται από πλημμυρικά φαινόμενα (5301/4/16-λδ/20-06-2006 έγγραφο της ΕΛ.ΑΣ./Α.Ε.Α., 4096/12-07-2006 έγγραφό μας).

6.4 Επικοινωνίες

Οι επικοινωνίες μεταξύ των Φορέων για την αντιμετώπιση εκτάκτων αναγκών και την άμεση/βραχεία διαχείριση των συνεπειών από την εκδήλωση πλημμυρικών φαινομένων, γίνονται κατά κανόνα με τη χρήση των δικτύων σταθερής και κινητής τηλεφωνίας σε όλα τα στάδια επιχειρήσεων.

Για τις ενδοεπικοινωνίες τους οι εμπλεκόμενοι φορείς δύναται να χρησιμοποιούν και δίκτυα ασύρματων επικοινωνιών, σύμφωνα με τα προβλεπόμενα στον επιχειρησιακό σχεδιασμό τους.

Η ανταλλαγή πληροφοριών, η αποστολή αιτημάτων, κλπ. που πραγματοποιούνται μέσω τηλεφωνικών επικοινωνιών, δύναται να ακολουθείται με την αποστολή τηλεομοιοτυπίας (FAX) όταν αυτό απαιτείται και είναι εφικτό.

6.5 Κινητοποίηση

Στο στάδιο αυτό, όλοι οι φορείς υπεύθυνοι για την αντιμετώπιση καταστάσεων έκτακτης ανάγκης από την εκδήλωση πλημμυρικών φαινομένων, λαμβάνοντας υπόψη την αρχική εκτίμηση των συνεπειών, αξιολογώντας τις πληροφορίες για την επικρατούσα κατάσταση καθώς και τα πιθανά αιτήματα συνδρομής προς άλλους φορείς, κινητοποιούν το εμπλεκόμενο προσωπικό και τα μέσα που έχουν στη διάθεσή τους για την υλοποίηση δράσεων πολιτικής προστασίας για την αντιμετώπιση εκτάκτων αναγκών και την άμεση/βραχεία διαχείριση των συνεπειών της καταστροφής, βάσει του αντίστοιχου σχεδιασμού τους.

Νοείται ότι το επίπεδο κλιμάκωσης και κινητοποίησης του εμπλεκόμενου προσωπικού και μέσω των δύνανται να τροποποιηθεί όταν αυτό απαιτηθεί βάσει της αξιολόγησης των νεότερων δεδομένων που αφορούν στις συνέπειες του καταστροφικού φαινομένου. Κριτήρια κλιμάκωσης θεωρούνται:

- η αδυναμία αντιμετώπισης της καταστροφής από το κατώτερο διοικητικό επίπεδο λόγω ανεπάρκειας διατιθέμενων πόρων
- η έκταση της καταστροφής
- το μέγεθος των απωλειών ή ζημιών (ένταση της καταστροφής).

Διευκρινίζεται ότι η κλιμάκωση της κινητοποίησης του κάθε φορέα δεν πρέπει να συγχέεται με τη γενικότερη κλιμάκωση της κινητοποίησης του συνόλου του Μηχανισμού Πολιτικής Προστασίας (η οποία ορίζεται στο Ν.3013/2002, αρθ. 2) και είναι δυνατόν να λαμβάνει χώρα σε διαφορετικό χρόνο, όπως προκύπτει από το ρόλο και τις αρμοδιότητες του.

6.5.1 Κινητοποίηση σε τοπικό επίπεδο

Οι κατά τόπους Αστυνομικές Αρχές με βάση την αρχική εκτίμηση των συνεπειών από την εκδήλωση πλημμυρών και σύμφωνα με τα προβλεπόμενα στο σχεδιασμό τους κινητοποιούν τους διαθέσιμους πόρους, αν αυτό απαιτηθεί, για τη λήψη μέτρων τροχαίας κίνησης για τη διευκόλυνση της κίνησης των οχημάτων έκτακτης ανάγκης (ΠΣ, Ε.Κ.Α.Β., κλπ), καθώς και την επιτήρηση και τη διακοπή κυκλοφορίας, ιδίως στα σημεία στα οποία το οδικό δίκτυο διασταυρώνεται με χείμαρρους χωρίς γέφυρα (Ιρλανδικές διαβάσεις), προς αποφυγή ατυχημάτων κατά τη διέλευση οχημάτων.

Όπως έχει ήδη αναφερθεί οι κατά τόπους αρμόδιες υπηρεσίες Τροχαίας της ΕΛ.ΑΣ. δύνανται να λαμβάνουν εντός και εκτός κατοικημένων περιοχών προσωρινά μέτρα απαγορεύσεων ή περιορισμών της κυκλοφορίας, όταν αυτό επιβάλλεται από ιδιαίτερους λόγους ασφαλείας ή σε έκτακτες περιπτώσεις για την αντιμετώπιση τελείως προσωρινών καταστάσεων (άρθρ. 52 του Κώδικα Οδικής Κυκλοφορίας Ν. 2696/1999 – ΦΕΚ 57/Α'/1999), όπως αυτό έχει αντικατασταθεί με την παρ. 9 του άρθρου 48 του Ν. 4313/2014).

Σε περιπτώσεις πλημμυρικών φαινομένων, τα ανωτέρω προσωρινά μέτρα απαγορεύσεων ή περιορισμών της κυκλοφορίας δύνανται να εφαρμόζονται όταν τμήμα του οδοστρώματος του οδικού δικτύου της χώρας έχει κατακλυστεί προσωρινά από πλημμυρικά ύδατα ή έχουν σημειωθεί φθορές ή ζημιές σε αυτό λόγω έντονων βροχοπτώσεων και προκύπτει άμεσος κίνδυνος από τη διέλευση οχημάτων ή πεζών. Σε αυτές τις περιπτώσεις, οι κατά τόπους αρμόδιες υπηρεσίες Τροχαίας της ΕΛ.ΑΣ. ενημερώνουν άμεσα τους αρμόδιους φορείς λειτουργίας και συντήρησης της οδού προκειμένου να εγκατασταθεί προσωρινή σήμανση, μέχρι την οριστική άρση του κινδύνου και την αποκατάσταση της ασφαλούς κυκλοφορίας. Η ενημέρωση των αρμόδιων φορέων λειτουργίας και συντήρησης της οδού (εθνικό, επαρχιακό και δημοτικό οδικό δίκτυο) μπορεί να πραγματοποιηθεί απευθείας ή δια μέσου της αρμόδιας οργανικής μονάδας Πολιτικής Προστασίας της Περιφέρειας ή του Δήμου.

Ειδικότερα, για τα τμήματα του οδικού δικτύου που εντάσσονται στο πρόγραμμα «Δρόμοι Ανάπτυξης» των έργων με Σύμβαση Παραχώρησης του ΥΠ.Υ.ΜΕ.ΔΙ., που έχουν κυρωθεί οι Συμβάσεις Παραχώρησής τους και έχουν παραδοθεί για λειτουργία, το ανωτέρω έργο της ΕΛ.ΑΣ πραγματοποιείται σύμφωνα και με τα προβλεπόμενα στις σχετικές συμφωνίες αστυνόμευσης μεταξύ του Υπουργείου Προστασίας του Πολίτη και των παραχωρησιούχων εταιρειών.

Επίσης, ο έλεγχος της επικρατούσας κατάστασης για την καλή λειτουργία του έργου παραχώρησης (επιθεώρηση, επισήμανση και αντιμετώπιση έκτακτων συμβάντων, ενημέρωση των χρηστών, διαχείριση κυκλοφορίας, κλπ) πραγματοποιείται και με ευθύνη των παραχωρησιούχων

εταιρειών στο οδικό δίκτυο αρμοδιότητάς τους, με άμεση ενημέρωση των κατά τόπους αρμόδιων υπηρεσιών της ΕΛ.ΑΣ.

Διευκρινίζεται ότι η αστυνόμευση του έργου παραχώρησης από τις αρμόδιες υπηρεσίες της ΕΛ.ΑΣ. είναι ανεξάρτητη από τον έλεγχο της επικρατούσας κατάστασης που πραγματοποιείται από τους παραχωρησιούχους και προβλέπεται στις σχετικές συμβάσεις παραχώρησης και εγχειρίδια λειτουργίας.

Επίσης, οι κατά τόπους αρμόδιες υπηρεσίες της ΕΛ.ΑΣ. στα πλαίσια των αρμοδιοτήτων τους και αν τούτο απαιτείται, προχωρούν στη λήψη μέτρων τάξης και ασφάλειας περιμετρικά των χώρων επιχειρήσεων του Π.Σ., καθώς και όπου αλλού απαιτείται η επιπρόσθετη λήψη μέτρων ασφάλειας για τη διευκόλυνση του έργου των σωστικών συνεργείων και των συνεργείων αποκατάστασης, καθώς και για την προστασία της ζωής και της περιουσίας των πολιτών. Σε περιπτώσεις που δεν επαρκούν τα διαθέσιμα μέσα του ΕΚΑΒ, οι κατά τόπους Αστυνομικές Αρχές δύναται να συνδράμουν στο έργο της μεταφοράς τραυματιών σε νοσηλευτικές μονάδες.

Ο συντονισμός των περιφερειακών Υπηρεσιών της ΕΛ.ΑΣ., όταν αυτό απαιτείται από την έκταση και την ένταση των φαινομένων, πραγματοποιείται από το Ενιαίο Συντονιστικό Κέντρο Επιχειρήσεων και Διαχείρισης Κρίσεων (Ε.Σ.Κ.Ε.ΔΙ.Κ.) του Αρχηγείου της ΕΛ.ΑΣ. (άρθ. 21 του Ν.4249/2014 – ΦΕΚ 73/Α'/2014).

Οι ανωτέρω δράσεις στους χώρους αρμοδιότητας του Λιμενικού Σώματος και Ελληνικής Ακτοφυλακής αποτελεί αρμοδιότητα των τοπικών Λιμενικών Αρχών (ΝΔ 444/1970 –ΦΕΚ 39/Α'/1970, ΠΔ 242/1999 – ΦΕΚ 202/Α'/1999).

Οι κατά τόπους Πυροσβεστικές Υπηρεσίες, μετά την εκδήλωση πλημμυρικού φαινομένου ενημερώνονται για συμβάντα αρμοδιότητάς τους (έρευνα και διάσωση στον χερσαίο χώρο, παροχή βοήθειας για την άντληση υδάτων από κτήρια) από τις υπηρεσίες της ΕΛ.ΑΣ. ή και από άλλους φορείς και ιδιώτες και κινητοποιούνται σύμφωνα με τα προβλεπόμενα στα επιχειρησιακά τους σχέδια. Προβαίνουν σε αξιολόγηση και εκτίμηση των πληροφοριών από τον τόπο της καταστροφής, κλιμακώνουν τις δράσεις τους και αναλόγως της φύσης και της έκτασης των συμβάντων αρμοδιότητάς τους, αιτούνται μέσω του 199 ΣΕΚΥΠΣ/ΕΣΚΕ¹¹ την ενίσχυση των δυνάμεών τους, καθώς και την υποστήριξη άλλων φορέων (ΕΛ.ΑΣ., Λ.Σ.-ΕΛΑΚΤ, ΕΚΑΒ, Δήμων, κλπ) για την υλοποίηση των ανωτέρω δράσεων.

Η κινητοποίηση των υπηρεσιών του Πυροσβεστικού Σώματος για περιστατικά αρμοδιότητάς τους (έρευνα και διάσωση στον χερσαίο χώρο, παροχή βοήθειας για την άντληση υδάτων από κτήρια), αποφασίζεται από τα αρμόδια όργανα του ΠΣ σύμφωνα με τον επιχειρησιακό σχεδιασμό του. Στις ανωτέρω επιχειρήσεις, η Διοίκηση Έλεγχος & Συντονισμός των επιχειρήσεων γίνεται από τα αρμόδια όργανα του Πυροσβεστικού Σώματος, σύμφωνα με τον επιχειρησιακό του σχεδιασμό.

Οι υπηρεσίες του ΕΚΑΒ στις πληγείσες περιοχές, με βάση την ενημέρωση που έχουν από τις υπηρεσίες της ΕΛ.ΑΣ., του Π.Σ. ή και από άλλους φορείς και ιδιώτες, θέτουν σε ετοιμότητα τους διαθέσιμους πόρους τους, σύμφωνα με τα προβλεπόμενα στο σχεδιασμό τους, και κατευθύνουν το έργο τους σε συνεργασία με τους κατά τόπους διοικητές των υγειονομικών μονάδων και τις κατά τόπους διοικήσεις του Π.Σ. και της ΕΛ.ΑΣ.

Επίσης το **ΕΚΑΒ**, μετά την εκδήλωση πλημμυρών, έχει την ευθύνη για τον γενικότερο συντονισμό των φορέων που έχουν την ευθύνη για την υλοποίηση δράσεων σχετικών με την αντιμετώπιση

¹¹ Με την υπ. αριθμ. 29190 οικ. Φ109.1 απόφαση του Γενικού Γραμματέα Πολιτικής Προστασίας, (ΦΕΚ 3005/Β'/20-7-2020) εγκρίθηκε ο Κανονισμός Λειτουργίας του Εθνικού Συντονιστικού Κέντρου Επιχειρήσεων και Διαχείρισης Κρίσεων (ΕΣ.ΚΕ.ΔΙ.Κ.) του αρ. 36 του Ν.4662/2020 (ΦΕΚ 27/Α'/2020), το οποίο στο άμεσο μέλλον θα αναλάβει τις αρμοδιότητες του Ε.Σ.Κ.Ε.

εκτάκτων καταστάσεων που αφορούν στη δημόσια υγεία. Ειδικότερα και όταν αυτό απαιτείται, παρακολουθεί την εφαρμογή δράσεων του Τομέα Υγείας βάσει του αντίστοιχου σχεδιασμού, για την αντιμετώπιση εκτάκτων αναγκών λόγω πλημμυρών, όπως ετοιμότητα και λειτουργία των νοσηλευτικών μονάδων για την υποδοχή περιστατικών υγείας, κάλυψη αυξημένων αναγκών σε φαρμακευτικό υλικό, επιδημιολογική επιτήρηση από κλιμάκια του ΕΟΔΥ, έλεγχοι Δημόσιας Υγείας (Υδατος, Υγιεινής χώρου φύλαξης τροφίμων), ψυχοκοινωνική υποστήριξη στις πληγείσες περιοχές από κλιμάκια του ΕΚΚΑ, κλπ. (Ν.3370/05, ΦΕΚ 176/Α΄/2005 – Ν. 3527/07, ΦΕΚ 25/Α΄/2007).

Οι διοικήσεις των νοσηλευτικών μονάδων στην περιοχή όπου εκδηλώνονται πλημμυρικά φαινόμενα βρίσκονται σε ετοιμότητα ενεργοποίησης των επιχειρησιακών σχεδίων αντιμετώπισης εκτάκτων αναγκών (Σχέδιο Εκτάκτων Αναγκών «ΠΕΡΣΕΑΣ») σε συνεργασία με το ΕΚΑΒ, σχετικά με τον αριθμό των περιστατικών υγείας στην περιοχή ευθύνης τους.

Οι κατά τόπους Λιμενικές Αρχές υλοποιούν μέτρα τάξης και ασφάλειας για τους χώρους αρμοδιότητας του Λιμενικού Σώματος-Ελληνικής Ακτοφυλακής και συμβάλουν στον άμεσο έλεγχο των λιμενικών υποδομών σε συνεργασία με τους φορείς διοίκησης και λειτουργίας λιμένων (ΝΔ 444/1970 – ΦΕΚ 39/Α΄/1970, ΠΔ 242/1999 – ΦΕΚ 202/Α΄/1999). Παράλληλα, διευκολύνουν την από θαλάσσης μεταφορά πεζοπόρων τμημάτων ή και οχημάτων του Π.Σ., καθώς και άλλων επιχειρησιακά εμπλεκόμενων φορέων (ΕΛ.ΑΣ., ΕΚΑΒ, στελεχών πολιτικής προστασίας, Γ.Δ.Α.Ε.Φ.Κ., κλπ), όταν αυτό κρίνεται απαραίτητο, καθώς και την από θαλάσσης μεταφορά προσωπικού, υλικών και μέσων για την περίθαλψη πληγέντων με υπηρεσιακά ή ναυλωθέντα πλοία. Τέλος, συντονίζουν δράσεις έρευνας και διάσωσης στην χωρική αρμοδιότητα του Λιμενικού Σώματος - Ελληνικής Ακτοφυλακής (θαλάσσιος χώρος, αιγιαλός και παραλία), σύμφωνα με τα προβλεπόμενα στα επιχειρησιακά τους σχέδια.

Οι Δήμαρχοι εκτιμώντας τις επιπτώσεις, όπως αυτές διαμορφώνονται από τις πληροφορίες που έχουν συλλέξει ή από νεότερες πληροφορίες που ακολουθούν την εξέλιξη του καταστροφικού φαινομένου, κινητοποιούν δια των Τμημάτων Πολιτικής Προστασίας των Δήμων, το επιχειρησιακά εμπλεκόμενο δυναμικό και τα μέσα πολιτικής προστασίας του Δήμου, προκειμένου να δρομολογήσουν δράσεις όπως αυτές αναφέρονται στις παραγράφους 3.3 και 3.4 του παρόντος.

Οι Περιφερειάρχες ή οι αρμόδιοι Αντιπεριφερειάρχες που ενεργούν σύμφωνα με τις οδηγίες και τις κατευθύνσεις που τους παρέχουν οι Περιφερειάρχες, εκτιμώντας τις επιπτώσεις, όπως αυτές διαμορφώνονται από τις πληροφορίες που έχουν συλλέξει ή από νεότερες πληροφορίες που ακολουθούν την εξέλιξη του καταστροφικού φαινομένου, κινητοποιούν δια των Δ/νσεων Πολιτικής Προστασίας, το επιχειρησιακά εμπλεκόμενο δυναμικό και τα μέσα πολιτικής προστασίας της Περιφέρειας, προκειμένου να δρομολογήσουν δράσεις όπως αυτές αναφέρονται στον σχεδιασμό τους.

Νοείται ότι κατά προτεραιότητα εξετάζονται αιτήματα συνδρομής στο έργο διάσωσης και απεγκλωβισμού όπως είναι και η διάνοιξη αποκλεισμένων δρόμων αρμοδιότητας των Δήμων και των Περιφερειών για τη διευκόλυνση της κίνησης των οχημάτων των σωστικών συνεργείων προς και από την πληγείσα περιοχή, τις νοσοκομειακές μονάδες, κλπ.

Οι Διευθυντές σχολικών μονάδων Α/θμιας και Β/θμιας Εκπαίδευσης (δημοσίων και ιδιωτικών), μετά την εκδήλωση πλημμυρικών φαινομένων εντός ή πλησίον των σχολικών μονάδων και εφόσον οι σχολικές μονάδες βρίσκονται σε λειτουργία, εφαρμόζουν κατά την κρίση τους το Σχέδιο Έκτακτης Ανάγκης του Σχολείου και ενημερώνουν σχετικά την αρμόδια οργανική μονάδα Πολιτικής Προστασία του οικείου Δήμου, προκειμένου να βρίσκεται σε ετοιμότητα και εφόσον τούτο κριθεί αναγκαίο να συμβάλλει στην ασφαλή απομάκρυνση των μαθητών και του προσωπικού σε ασφαλείς χώρους, όπου εν συνεχεία οι μαθητές θα παραληφθούν με ασφάλεια από τους γονείς ή τους κηδεμόνες τους.

Οι υπεύθυνοι λειτουργίας αρχαιολογικών χώρων, μνημείων και μουσείων μετά την εκδήλωση πλημμυρικών φαινομένων εντός ή πλησίον αυτών και εφόσον αυτά βρίσκονται σε λειτουργία, απομακρύνουν άμεσα τους επισκέπτες σύμφωνα με τις κατευθυντήριες οδηγίες που δίνονται από το Υπουργείο Πολιτισμού και Αθλητισμού. Σε περιπτώσεις που προκύπτουν θέματα άμεσης προσωρινής φύλαξης των ανωτέρω χώρων και των εκθεμάτων, οι υπεύθυνοι λειτουργίας των χώρων αυτών δύναται να αιτηθούν τη συνδρομή των κατά τόπους αρμόδιων αστυνομικών αρχών.

Οι υπεύθυνοι λειτουργίας παιδικών εξοχών – κατασκηνώσεων κατά τη διάρκεια λειτουργίας τους μετά την εκδήλωση πλημμυρικών φαινομένων εντός ή πλησίον αυτών, εφαρμόζουν τα σχέδια εκκένωσης των κατασκηνωτών και του προσωπικού τους όταν αυτό κρίνεται απαραίτητο και κατευθύνουν τους κατασκηνωτές και το προσωπικό σε ασφαλή χώρο.

Οι Συντονιστές των Αποκεντρωμένων Διοικήσεων κινητοποιούν τις Δ/νσεις Πολιτικής Προστασίας προκειμένου να εκτιμήσουν το εύρος των συνεπειών από την εκδήλωση πλημμυρικών φαινομένων και εφόσον συντρέχουν λόγοι να συμβάλουν με το προσωπικό και τα μέσα της Αποκεντρωμένης Διοίκησης στην αντιμετώπιση εκτάκτων αναγκών και τη διαχείριση των συνεπειών, εφόσον τούτο κριθεί απαραίτητο.

6.5.2 Κινητοποίηση φορέων λειτουργίας και συντήρησης δικτύων και υποδομών στην περιοχή που εκδηλώθηκαν πλημμυρικά φαινόμενα

Μετά την εκδήλωση πλημμυρικών φαινομένων, οι υπεύθυνοι λειτουργίας και συντήρησης τεχνικών έργων και έργων υποδομής (φράγματα, μονάδες παραγωγής ενέργειας, λιμάνια, γέφυρες, σήραγγες, οδικά και σιδηροδρομικά δίκτυα, δίκτυα κοινής ωφέλειας, κτλ.) στην περιοχή που αυτά εκδηλώθηκαν προβαίνουν αυτεπάγγελα και βάσει του κανονισμού λειτουργίας και συντήρησης του εκάστοτε φορέα, σε άμεσο έλεγχο των εγκαταστάσεών τους για τη διασφάλιση της ομαλής λειτουργίας τους.

Ειδικότερα:

Οι φορείς συντήρησης και λειτουργίας δικτύων κοινής ωφέλειας (ΔΕΔΔΗΕ, ΑΔΜΗΕ, ΔΕΣΦΑ, ΕΠΑ εταιρίες κινητής και σταθερής τηλεφωνίας, εταιρίες ύδρευσης και αποχέτευσης, κλπ) κινητοποιούν τις αρμόδιες υπηρεσίες τους για τον άμεσο έλεγχο και την αποκατάσταση βλαβών στο δίκτυο αρμοδιότητάς τους, εφόσον συντρέχουν λόγοι.

Επίσης, συνδράμουν το έργο του Πυροσβεστικού Σώματος στην έρευνα και διάσωση σε αστικό χώρο (προληπτική διακοπή δικτύων για την ασφάλεια του προσωπικού που επιχειρεί στις επιχειρήσεις έρευνας και διάσωσης, κλπ) και εκδίδουν κατά την κρίση τους ανακοινώσεις για την ενημέρωση του κοινού (δελτία τύπου, ανακοινώσεις στα τοπικά ΜΜΕ κ.λπ.).

Σε περιπτώσεις που διαπιστωθούν εκτεταμένες βλάβες λειτουργίας δικτύων κοινής ωφέλειας, θα πρέπει να δοθεί προτεραιότητα στην αποκατάστασή του δικτύου που εξυπηρετεί δημόσια και κοινωφελούς χρήσης κτίρια (νοσοκομεία, υπηρεσίες, κτλ).

Οι φορείς διοίκησης και εκμετάλλευσης λιμένων (Οργανισμοί Λιμένων, Λιμενικά Ταμεία, Δημοτικά Λιμενικά Ταμεία) προβαίνουν σε άμεσο έλεγχο των λιμενικών έργων αρμοδιότητάς τους σε συνεργασία με τις κατά τόπους λιμενικές αρχές. Δρομολογούν δράσεις αποκατάστασης των λιμενικών έργων όταν αυτό κρίνεται απαραίτητο για την απρόσκοπτη λειτουργία του λιμένα.

Οι διοικήσεις αερολιμένων της χώρας προβαίνουν σε άμεσο έλεγχο των αερολιμενικών υποδομών και εφόσον συντρέχουν λόγοι δρομολογούν τα κατάλληλα μέτρα για την ασφαλή διακίνηση των επιβατών, των πληρωμάτων, των αεροσκαφών, των εργαζομένων στον αερολιμένα και

του κοινού που διακινείται σε αυτό, σύμφωνα με τα αντίστοιχα Σχέδια Αντιμετώπισης Καταστάσεων Έκτακτης Ανάγκης.

Οι φορείς συντήρησης και λειτουργίας στα ολοκληρωμένα τμήματα αυτοκινητοδρόμων κινητοποιούν τις αρμόδιες υπηρεσίες τους για τον άμεσο έλεγχο του έργου παραχώρησης και εφόσον συντρέχουν λόγοι δρομολογούν τα κατάλληλα μέτρα για την ασφαλή κυκλοφορία των οχημάτων σε αυτό, σε συνεργασία με τις κατά τόπους αρμόδιες υπηρεσίες της ΕΛ.ΑΣ. και διευκολύνουν κατά προτεραιότητα την κίνηση των οχημάτων των υπηρεσιών έκτακτης ανάγκης (ΕΚΑΒ, ΠΣ, ΕΛ.ΑΣ., κλπ) στο οδικό δίκτυο αρμοδιότητάς τους, προς και από τον τόπο της καταστροφής.

Στο σιδηροδρομικό δίκτυο της χώρας, εφόσον συντρέχουν λόγοι, πραγματοποιείται επιθεώρηση του δικτύου και των εγκαταστάσεων και η αντιμετώπιση προβλημάτων στο σιδηροδρομικό δίκτυο της χώρας, πραγματοποιείται σύμφωνα με τον εν ισχύ Γενικό Κανονισμό Κίνησης της εταιρίας ΟΣΕ Α.Ε., ο οποίος αποτελεί Εθνικό Κανόνα Ασφάλειας, καθώς και σύμφωνα με τα όσα προβλέπονται σχετικά στους Εσωτερικούς Κανονισμούς Λειτουργίας των εταιριών ΟΣΕ Α.Ε., ΤΡΑΙΝΟΣΕ Α.Ε. και ΕΕΣΣΤΥ Α.Ε.

Οι υπεύθυνοι λειτουργίας και συντήρησης φραγμάτων, προβαίνουν αυτεπάγγελα και βάσει του κανονισμού λειτουργίας και συντήρησης σε άμεσο έλεγχό τους μετά από την εκδήλωση πλημμυρικών φαινομένων (έκτακτη επιθεώρηση). Σε περιπτώσεις που διαπιστωθούν προβλήματα στη συμπεριφορά του φράγματος, οι ανωτέρω υπεύθυνοι προχωρούν σε εκτίμηση της κατάστασης και, όταν αυτό απαιτείται, ενημερώνουν άμεσα τις αρμόδιες κατά τόπους υπηρεσίες του Π.Σ. και της ΕΛ.ΑΣ., καθώς και τους οικειούς Δημάρχους, τον αρμόδιο Αντιπεριφερειάρχη και τον Περιφερειάρχη.

6.5.3 Κινητοποίηση σε κεντρικό επίπεδο

Ο Γενικός Γραμματέας Πολιτικής Προστασίας ενημερώνεται από το ΚΕΠΠ/ΕΣΚΕ¹² σχετικά με τα πλημμυρικά φαινόμενα που εκδηλώνονται, επικοινωνεί με τους κατά τόπους αρμόδιους Δημάρχους και τον αρμόδιο Περιφερειάρχη σχετικά με τις επιπτώσεις τους και τις δράσεις πολιτικής προστασίας που υλοποιούνται σε τοπικό επίπεδο και ενημερώνει τον Υπουργό Προστασίας του Πολίτη.

Εν συνεχεία, ο Γενικός Γραμματέας Πολιτικής Προστασίας, αναλόγως της πορείας εξέλιξης του καταστροφικού φαινομένου, συνεργάζεται με τα αρμόδια κατά τόπους Αποκεντρωμένα Όργανα Πολιτικής Προστασίας (Περιφερειάρχης, Αντιπεριφερειάρχης, Δήμαρχος) προκειμένου να εξασφαλιστεί ο συντονισμός και η διαλειτουργικότητα μεταξύ των φορέων της κεντρικής διοίκησης και των φορέων που εμπλέκονται σε περιφερειακό και τοπικό επίπεδο σε δράσεις αντιμετώπισης εκτάκτων αναγκών και άμεσης/βραχείας διαχείρισης των συνεπειών.

Η Δ/ση Σχεδιασμού & Αντιμετώπισης Εκτάκτων Αναγκών της ΓΠΠ υποστηρίζει άμεσα το έργο του Γενικού Γραμματέα Πολιτικής Προστασίας και του Υφυπουργού Προστασίας του Πολίτη αρμόδιου για θέματα Πολιτικής Προστασίας και Διαχείρισης Κρίσεων, καθώς και των οργανικών μονάδων των Περιφερειών και των Δήμων ή φορέων της Κεντρικής Διοίκησης που εμπλέκονται στην αντιμετώπιση εκτάκτων αναγκών και την άμεση/βραχεία διαχείριση των συνεπειών από την εκδήλωση πλημμυρικών φαινομένων.

Με βάση την αρχική εκτίμηση των συνεπειών και εφόσον συντρέχουν λόγοι, **ο Γενικός Γραμματέας Πολιτικής Προστασίας και ο Γενικός Γραμματέας Υποδομών**, με εντολή των πολιτικά προϊσταμένων τους μεταβαίνουν άμεσα στην πληγείσα περιοχή με σκοπό τον καλύτερο συντονισμό όλων των υπηρεσιών και φορέων και τη δρομολόγηση δράσεων για την αντιμετώπιση εκτάκτων

¹² Με την υπ. αριθμ. 29190 οικ. Φ109.1 απόφαση του Γενικού Γραμματέα Πολιτικής Προστασίας, (ΦΕΚ 3005/Β'/20-7-2020) εγκρίθηκε ο Κανονισμός Λειτουργίας του Εθνικού Συντονιστικού Κέντρου Επιχειρήσεων και Διαχείρισης Κρίσεων (ΕΣ.ΚΕ.ΔΙ.Κ.) του αρ. 36 του Ν.4662/2020 (ΦΕΚ 27/Α'/2020), το οποίο στο άμεσο μέλλον θα αναλάβει τις αρμοδιότητες του Ε.Σ.Κ.Ε.

αναγκών και την άμεση/βραχεία διαχείριση των συνεπειών. Στο ανωτέρω κυβερνητικό κλιμάκιο δύναται να μετέχουν και άλλοι Γενικοί Γραμματείς όταν ανακύπτουν άμεσα θέματα συντονισμού αρμοδιότητάς τους. Οι ανωτέρω Γενικοί Γραμματείς υποστηρίζουν το έργο των οικείων Υπουργών, όταν αυτοί μεταβαίνουν στην πληγείσα περιοχή.

Εν συνεχεία, το ανωτέρω κυβερνητικό κλιμάκιο συνεργάζεται με τα αρμόδια κατά τόπους Αποκεντρωμένα Όργανα Πολιτικής Προστασίας (Περιφερειάρχης, Αντιπεριφερειάρχης, Δήμαρχος) προκειμένου να εξασφαλιστεί ο συντονισμός και η διαλειτουργικότητα μεταξύ των φορέων της κεντρικής διοίκησης και των φορέων που εμπλέκονται σε περιφερειακό και τοπικό επίπεδο σε δράσεις αντιμετώπισης εκτάκτων αναγκών και άμεσης/βραχείας διαχείρισης των συνεπειών.

Στις περιπτώσεις που λόγω των επιχειρησιακών αναγκών κρίνεται από τους εμπλεκόμενους φορείς σε επίπεδο Κεντρικής Διοίκησης ότι το δυναμικό και τα μέσα για την αντιμετώπιση των πλημμυρικών φαινομένων σε εθνικό επίπεδο δεν επαρκούν, ο Γενικός Γραμματέας Πολιτικής Προστασίας δρομολογεί την υποβολή αιτήματος διεθνούς συνδρομής για την παροχή βοήθειας από τον Ευρωπαϊκό Μηχανισμό Πολιτικής Προστασίας ή από άλλες χώρες, άλλους διεθνείς οργανισμούς ή μέσω διμερών και πολυμερών συμφωνιών.

Στον ανωτέρω συντονισμό μεταξύ των φορέων της κεντρικής διοίκησης και των φορέων που εμπλέκονται σε περιφερειακό και τοπικό επίπεδο, κεντρικό ρόλο έχουν τα **Κέντρα Επιχειρήσεων των εμπλεκόμενων φορέων σε κεντρικό επίπεδο (ΕΛ.ΑΣ./ΕΣΚΕΔΙΚ, 199 ΣΕΚΥΠΣ/ΕΣΚΕ, ΚΕΠΠ/ΕΣΚΕ, ΓΕΕΘΑ/ΕΘΚΕΠΙΧ, ΕΚΑΒ, κλπ)**, τα οποία λειτουργούν σε 24-ωρη βάση και αποτελούν τον σύνδεσμο μεταξύ των κατά τόπους επιχειρησιακά εμπλεκόμενων υπηρεσιών τους και της φυσικής και πολιτικής ηγεσίας του φορέα τους. Τα ανωτέρω Κέντρα Επιχειρήσεων παρακολουθούν την εφαρμογή δράσεων από τις κατά τόπους επιχειρησιακά εμπλεκόμενες υπηρεσίες τους, ενημερώνουν άμεσα την φυσική και πολιτική τους ηγεσία και με εντολή τους δρομολογούν και συντονίζουν την κινητοποίηση των υπηρεσιών του φορέα τους.

Ειδικότερα, το ΚΕΠΠ/ΕΣΚΕ¹³ βρίσκεται σε επικοινωνία με τα λοιπά Κέντρα Επιχειρήσεων των εμπλεκόμενων φορέων σε κεντρικό επίπεδο, καθώς και με τις αρμόδιες οργανικές μονάδες Πολιτικής Προστασίας των Δήμων και των Περιφερειών στις περιοχές όπου εξελίσσεται το καταστροφικό φαινόμενο και υποστηρίζει το έργο των Δημάρχων, των Περιφερειαρχών και των Αρμόδιων Αντιπεριφερειαρχών, που ενεργούν σύμφωνα με τις οδηγίες και τις κατευθύνσεις που τους παρέχουν οι οικείοι Περιφερειάρχες, για την αντιμετώπιση εκτάκτων αναγκών και την άμεση/βραχεία διαχείριση των συνεπειών από την εκδήλωση πλημμυρικών φαινομένων, με τη διάθεση μέσων από άλλους φορείς ή υπηρεσίες σε κεντρικό επίπεδο κατόπιν σχετικού αιτήματος.

Το **ΕΚΑΒ** έχει την ευθύνη για τον γενικότερο συντονισμό των φορέων που έχουν την ευθύνη για την υλοποίηση δράσεων σχετικών με την αντιμετώπιση εκτάκτων καταστάσεων που αφορούν στην δημόσια υγεία μετά την εκδήλωση πλημμυρικών φαινομένων με καταστροφικές συνέπειες. Παρακολουθεί την εφαρμογή δράσεων του Τομέα Υγείας, κινητοποιεί το Ειδικό Τμήμα Ιατρικής Καταστροφών (ΕΤΙΚ) του ΕΚΑΒ εφόσον συντρέχουν λόγοι, και συντονίζει τις υγειονομικές μονάδες για την υποδοχή τραυματιών/ασθενών, την κάλυψη αυξημένων αναγκών σε φαρμακευτικό υλικό, την ψυχοκοινωνική υποστήριξη στις πληγείσες περιοχές από κλιμάκια του Εθνικού Κέντρου Κοινωνικής Αλληλεγγύης (ΕΚΚΑ), κλπ.

¹³ Με την υπ. αριθμ. 29190 οικ. Φ109.1 απόφαση του Γενικού Γραμματέα Πολιτικής Προστασίας, (ΦΕΚ 3005/Β'/20-7-2020) εγκρίθηκε ο Κανονισμός Λειτουργίας του Εθνικού Συντονιστικού Κέντρου Επιχειρήσεων και Διαχείρισης Κρίσεων (ΕΣ.ΚΕ.ΔΙ.Κ.) του αρ. 36 του Ν.4662/2020 (ΦΕΚ 27/Α'/2020), το οποίο στο άμεσο μέλλον θα αναλάβει τις αρμοδιότητες του Ε.Σ.Κ.Ε.

Ο Προϊστάμενος της Γενικής Διεύθυνσης Αποκατάστασης Επιπτώσεων Φυσικών Καταστροφών (Γ.Δ.Α.Ε.Φ.Κ.) ενημερώνεται από το ΚΕΠΠ/ΕΣΚΕ για πλημμυρικά συμβάντα σε πολεοδομικά συγκροτήματα και οικισμούς, επικοινωνεί με τους αρμόδιους συνδέσμους, τα αστυνομικά τμήματα και τα Αποκεντρωμένα Όργανα Πολιτικής Προστασίας (Δήμαρχος, Περιφερειάρχης, Αντιπεριφερειάρχης) σχετικά με την εκτίμηση των συνεπειών σε κτήρια και κινητοποιεί το δυναμικό της Γενικής Διεύθυνσης σε περίπτωση που υπάρχουν αναφορές για βλάβες σε κτίρια που εγκυμονούν κινδύνους για την ασφάλεια των πολιτών και με εντολή του Γενικού Γραμματέα Υποδομών μεταβαίνουν στην πληγείσα περιοχή κλιμάκια της Γ.Δ.Α.Ε.Φ.Κ για έλεγχο και καταγραφή των ζημιών.

Το Υπουργείο Εξωτερικών κινητοποιεί την **Μονάδα Διαχείρισης Κρίσεων** σε περιπτώσεις που από την εξέλιξη του καταστροφικού φαινομένου μεταξύ των πληγέντων υπάρχουν αλλοδαποί πολίτες, προκειμένου να ενημερωθούν οι Πρεσβείες των αλλοδαπών πολιτών. Το ΥΠΕΞ ενημερώνεται σχετικά μέσω του ΚΕΠΠ/ΕΣΚΕ ή απευθείας με το ΕΚΑΒ, το οποίο συνεργάζεται με την προανακριτική αρχή (Π.Σ., ΕΛ.ΑΣ.).

Στις περιπτώσεις που από την εξέλιξη του καταστροφικού φαινομένου υπάρχουν θανόντες αλλοδαποί πολίτες, το ΥΠΕΞ ενημερώνεται σχετικά, σύμφωνα με τις διαδικασίες που περιγράφονται στην 3^η Έκδοση του Ειδικού Σχεδίου Διαχείρισης Ανθρώπινων Απωλειών (9052/18-12-2019 έγγραφο ΓΓΠΠ), ανεξάρτητα αν αυτό έχει ενεργοποιηθεί ή όχι.

Συμπληρωματικά προς τα ανωτέρω κρίνεται σκόπιμο να αναφερθεί ότι η ταυτοποίηση τραυματιών και θανόντων αλλοδαπών πολιτών λόγω πλημμυρικών φαινομένων, αποτελεί αρμοδιότητα της προανακριτικής αρχής (Π.Σ., ΕΛ.ΑΣ.) σε συνεργασία με τις Ιατροδικαστικές Υπηρεσίες. Η ενημέρωση για την κατάσταση της υγείας των τραυματιών, καθώς και ο αριθμός και οι ιατρικές μονάδες στις οποίες νοσηλεύονται, αποτελούν ευθύνη του ΕΚΑΒ, συμπεριλαμβανομένων των αλλοδαπών πολιτών.

6.6 Επιχειρήσεις Έρευνας, Διάσωσης

Οι επιχειρήσεις έρευνας και διάσωσης δρομολογούνται άμεσα μόλις οι σχετικές πληροφορίες που αφορούν πιθανούς εγκλωβισμούς ατόμων λόγω πλημμυρικών υδάτων, διακοπών ηλεκτρικού ρεύματος ή λόγω κατολισθητικών φαινομένων κλπ, διαβιβαστούν στις κατά τόπους αρμόδιες Πυροσβεστικές Υπηρεσίες. Κατά προτεραιότητα, αποτελεί υποχρέωση όλων των υπηρεσιών ή φορέων, οι οποίοι λαμβάνουν πρωτογενείς πληροφορίες σχετικές με εγκλωβισμούς ατόμων να ενημερώνουν άμεσα την αρμόδια κατά τόπους Υπηρεσία του Πυροσβεστικού Σώματος, το οποίο είναι θεσμικά αρμόδιο για την έρευνα και διάσωση στο χερσαίο χώρο (άρθρο 2 του Ν. 3511/2006 - ΦΕΚ 258/Α'/2006, όπως αυτό έχει τροποποιηθεί με το άρθρο 64 του Ν.4249/2014 - ΦΕΚ 73/Α'/2014).

Ο επικεφαλής της κατά τόπου αρμόδιας Πυροσβεστικής Υπηρεσίας αξιολογεί τις σχετικές με έρευνα και διάσωση πληροφορίες και κινητοποιεί τους διαθέσιμους πόρους του για την άμεση μετάβασή τους στα σημεία των συμβάντων. Σύμφωνα με τις πληροφορίες που λαμβάνει από τα σημεία των συμβάντων προβαίνει σε ιεράρχηση αυτών και ενίσχυση των δυνάμεων, αν τούτο απαιτείται.

Οι Πυροσβεστικές δυνάμεις, ανάλογα με την έκταση και την εξέλιξη της καταστροφής, ενισχύονται σε προσωπικό και μέσα από όμορες Περιφερειακές Υπηρεσίες του Π.Σ. σύμφωνα με τον Κανονισμό Εσωτερικής Υπηρεσίας Πυροσβεστικού Σώματος (ΠΔ 210/1992, ΦΕΚ 99/Α'/1992, όπως έχει τροποποιηθεί και ισχύει). Αν η κατάσταση το απαιτεί κινητοποιούνται οι ΕΜΑΚ. (ΠΔ 96/1987, ΦΕΚ 58/Α'/1987 – ΠΔ 329/1993, ΦΕΚ 140/Α'/1993 όπως έχει τροποποιηθεί και ισχύει - Έγγραφο Αρχηγείου ΠΣ ΑΠ 23964 Φ.159 ΠΣΕΑ 9/7/2004).

Η περιμετρική απομόνωση της πληγείσας περιοχής, όταν τούτο απαιτείται για την ευχερή και άμεση επέμβαση των συνεργείων διάσωσης, όπως επίσης η λήψη μέτρων τροχαίας κίνησης μέσα και περιμετρικά της πληγείσας περιοχής για τη διευκόλυνση της κίνησης των οχημάτων των συνεργείων βοήθειας, αποτελεί αρμοδιότητα των υπηρεσιών της ΕΛ.ΑΣ (Έγγραφο ΕΛΑΣ 5301/4/16-ζ' 21/5/2004).

Η παροχή προνοσοκομειακής περίθαλψης και μεταφορά τραυματιών λόγω των πλημμυρών σε υγειονομικά κέντρα είναι αρμοδιότητα του Ε.Κ.Α.Β. (Ν. 1579/85, ΦΕΚ 217/Α'/1985). Το παράρτημα του ΕΚΑΒ, που στα όρια ευθύνης της περιφέρειάς του έχουν δημιουργηθεί έκτακτες ανάγκες λόγω πλημμυρών, συνεργάζεται με τις μονάδες παροχής υπηρεσιών υγείας των νομών της περιφέρειάς του (Νοσοκομεία, Κέντρα Υγείας, Ιατρεία κ.λπ.) και είναι αποκλειστικά αρμόδιο να συντονίζει τη δράση και την κίνηση όλων των ασθενοφόρων αυτοκινήτων, των ειδικών κινητών μονάδων παροχής υπηρεσιών υγείας και των άλλων μέσων μεταφοράς και διακίνησης αρρώστων και εκτάκτων περιστατικών γενικά. Επίσης, διακινεί και διακομίζει στα νοσοκομεία εφημερίας και τις άλλες μονάδες παροχής περίθαλψης της περιφέρειάς του, κάθε έκτακτο περιστατικό καθώς και σε Νοσοκομεία άλλων περιφερειών, όταν τα νοσοκομεία της περιφέρειάς του δεν καλύπτουν τη συγκεκριμένη ανάγκη. Η διακομιδή εκτάκτων περιστατικών από μία περιφέρεια σε άλλη γίνεται ύστερα από συνεννόηση των αρμοδίων υπηρεσιών των δύο αντιστοιχών ΕΚΑΒ και σε περίπτωση ανάγκης παρεμβαίνει συντονιστικά η αρμόδια Κεντρική Υπηρεσία του ΕΚΑΒ. Στην πρώτη γεωγραφική περιφέρεια, που περιλαμβάνει τους νομούς Αττικής, Βοιωτίας και Εύβοιας, τις αντίστοιχες αρμοδιότητες ασκεί η κεντρική Υπηρεσία του ΕΚΑΒ. (ΠΔ 376/1988, ΦΕΚ 169/Α'/1988).

Ο Πρόεδρος του Ε.Κ.Α.Β. μετά την ενημέρωσή του από τα κατά τόπους παραρτήματα του ΕΚΑΒ δύναται να ενεργοποιήσει την Ομάδα Διαχείρισης Κρίσεων (Ο.Δι.Κ.) του ΕΚΑΒ και να αποστείλει το Ειδικό Τμήμα Ιατρικής Καταστροφών (ΕΤΙΚ) στην πληγείσα περιοχή, αν τούτα απαιτούνται.

Το έργο της μεταφοράς τραυματιών προς τις νοσηλευτικές μονάδες δύναται να υποστηρίξουν, όπου αυτό απαιτείται, και οι κατά τόπους αρμόδιες υπηρεσίες της ΕΛ.ΑΣ. ή του Π.Σ. σε συνεργασία με το τοπικό παράρτημα του ΕΚΑΒ.

Στις επιχειρήσεις έρευνας και διάσωσης επικεφαλής των επιχειρήσεων τίθεται αξιωματικός του ΠΣ, ο οποίος αξιολογώντας την κατάσταση από τον τόπο της καταστροφής δύναται να αιτηθεί τη συνδρομή και άλλων φορέων και υπηρεσιών για τη διευκόλυνση του έργου του. Ειδικότερα, ο εκάστοτε Επικεφαλής Αξιωματικός του Πυροσβεστικού Σώματος δύναται να αιτηθεί από:

- τις αρμόδιες υπηρεσίες του οικείου Δήμου ή Περιφέρειας τη διάνοιξη αποκλεισμένων δρόμων αρμοδιότητάς τους προς τα σημεία επεμβάσεων, τη διάθεση μηχανημάτων έργου, κλπ.,
- τον επικεφαλής της κατά τόπου αρμόδιας Αστυνομικής Αρχής την περιμετρική απομόνωση της περιοχής των επιχειρήσεων, τη λήψη μέτρων τροχαίας κίνησης για τη διευκόλυνση της κίνησης των οχημάτων παροχής βοήθειας προς και από την περιοχή των επιχειρήσεων και την άμεση μεταφορά τραυματισμένων σε νοσοκομεία σε περίπτωση που δεν επαρκούν τα διαθέσιμα μέσα του ΕΚΑΒ,
- τους αρμόδιους για τη λειτουργία δικτύων ύδρευσης (Δ.Ε.Υ.Α., ΕΥΔΑΠ, κλπ), ηλεκτροδότησης (ΔΕΔΔΗΕ, ΑΔΜΗΕ) και διανομής φυσικού αερίου (ΔΕΠΑ, ΔΕΣΦΑ, κλπ.) για τη διακοπή των δικτύων τους στην περιοχή επιχειρήσεων προς αποφυγή ατυχημάτων. Επίσης, όπου αυτό κρίνεται απαραίτητο, τεχνικός των ανωτέρω φορέων δύναται να βρίσκεται στο σημείο του συμβάντος για τεχνική υποστήριξη βάσει των αρμοδιοτήτων του,
- το τοπικό παράρτημα του ΕΚΑΒ για την προνοσοκομειακή περίθαλψη και διαμετακομιδή των τραυματιών σε υγειονομικά κέντρα.

Τα ανωτέρω αιτήματα προς συνδρομή του έργου του Πυροσβεστικού Σώματος, οφείλουν να τα εξετάζουν κατά προτεραιότητα οι αρμόδιοι φορείς.

Τέλος επιχειρήσεις έρευνας και διάσωσης στην χωρική αρμοδιότητα του Λιμενικού Σώματος - Ελληνικής Ακτοφυλακής (θαλάσσιος χώρος, αιγιαλός και παραλία) αναλαμβάνονται και συντονίζονται από τις εκάστοτε αρμόδιες αρχές του ΛΣ-ΕΛΑΚΤ.

6.7 Αντιμετώπιση εκτάκτων αναγκών και διαχείριση συνεπειών λόγω επαγομένων φαινομένων

Η εκδήλωση ενός πλημμυρικού φαινομένου δύναται να προκαλέσει επαγόμενες φυσικές ή τεχνολογικές καταστροφές, όπως κατολισθητικά φαινόμενα, διαρροή επικίνδυνων υλικών, κλπ.

Σε αυτές τις περιπτώσεις, εφόσον εκδηλωθούν επαγόμενες των πλημμυρών καταστροφές, αξιολογούνται και αντιμετωπίζονται από τους κατά περίπτωση αρμόδιους φορείς, μετά από σχετική ενημέρωσή τους.

Ειδικότερα, στην περίπτωση που λόγω έντονων βροχοπτώσεων ή πλημμυρικών φαινομένων προκληθούν κατολισθητικά φαινόμενα, ενημερώνονται (κατά κανόνα από τις αρμόδιες κατά τόπους υπηρεσίες της ΕΛ.ΑΣ. ή το Τμήμα Πολιτικής Προστασίας του Δήμου) οι αρμόδιες Υπηρεσίες της οικείας Περιφέρειας (Δ/νσεις Τεχνικών Έργων, κλπ) για τη διενέργεια αυτοψίας και πρώτης εκτίμησης των επιπτώσεων. Ιδιαίτερη προσοχή θα πρέπει να δοθεί στην άμεση λήψη μέτρων, όπως την απομάκρυνση πολιτών, με στόχο την προστασία τους από πιθανή εκδήλωση νέων κατολισθήσεων στις ανωτέρω περιοχές εξαιτίας της εξέλιξης των έντονων βροχοπτώσεων ή των πλημμυρικών φαινομένων. Για την εκτίμηση της επικινδυνότητας του γεωλογικού φαινομένου μπορεί να ζητηθεί και η συνδρομή της Ελληνικής Αρχής Γεωλογικών και Μεταλλευτικών Ερευνών (Ε.Α.Γ.Μ.Ε.), ως τεχνικού συμβούλου, στο πλαίσιο εφαρμογής του Ν.272/1976 (ΦΕΚ 50/Α'/1976), όπως αυτός έχει τροποποιηθεί και ισχύει και του Ν. 4602/2019 (ΦΕΚ 45/Α'/2019).

Επίσης, θα πρέπει να εξετασθεί κατά προτεραιότητα η άρση καταπτώσεων σε οδικούς άξονες, από και προς την πληγείσα από πλημμύρες περιοχή. Νοείται ότι η ανωτέρω ενέργεια έχει σαν άμεσο στόχο τη μερική άρση των καταπτώσεων για την προσωρινή διευκόλυνση της κυκλοφορίας οχημάτων έκτακτης ανάγκης (σωστικά συνεργεία, Π.Σ., ΕΛ.ΑΣ., ΕΚΑΒ, κλπ) και όχι κατ' ανάγκη την πλήρη αποκατάσταση της κυκλοφορίας.

Οι υπεύθυνοι λειτουργίας και συντήρησης τεχνικών έργων και υποδομών στην πληγείσα από πλημμύρες περιοχή (φράγματα, μονάδες παραγωγής ενέργειας, φυσικό αέριο, λιμάνια, γέφυρες, σήραγγες, οδικά και σιδηροδρομικά δίκτυα, δίκτυα τηλεπικοινωνιών, κτλ.) προβαίνουν αυτεπάγγελα και βάσει του κανονισμού λειτουργίας και συντήρησης σε άμεσο έλεγχο των εγκαταστάσεών τους μετά από πλημμύρα για τη διασφάλιση της ομαλής λειτουργίας τους.

Σε περιπτώσεις που διαπιστωθούν βλάβες, οι ανωτέρω υπεύθυνοι προχωρούν σε εκτίμηση της κατάστασης και, όταν αυτό απαιτείται, ενημερώνουν άμεσα τις αρμόδιες κατά τόπους υπηρεσίες του Π.Σ. και της ΕΛ.ΑΣ., καθώς και τα Αποκεντρωμένα Όργανα Πολιτικής Προστασίας (Δήμαρχος, Περιφερειάρχης, Αντιπεριφερειάρχης).

Επίσης, οι υπεύθυνοι λειτουργίας και συντήρησης φραγμάτων, οφείλουν να ενημερώνουν άμεσα τα Αποκεντρωμένα Όργανα Πολιτικής Προστασίας (Δήμαρχος, Περιφερειάρχης, Αντιπεριφερειάρχης) και τις κατά τόπους υπηρεσίες της ΕΛ.ΑΣ. και του Π.Σ., σε περιπτώσεις εκφόρτισης της πλημμυρικής εισροής από τους υπερχειλιστές των εγκαταστάσεών τους.

6.8 Αντιμετώπιση εκτάκτων αναγκών και διαχείριση συνεπειών λόγω παράκτιας πλημμύρας

Όπως έχει αναφερθεί οι παράκτιες πλημμύρες είναι ένα σπανιότερα εμφανιζόμενο είδος πλημμύρας στην Ελλάδα και δύναται να διακριθούν σε αυτές που προκαλούνται από τον έντονο κυματισμό της θάλασσας και σε αυτές που προκαλούνται από τα θαλάσσια κύματα βαρύτητας (τσουνάμι).

Δεδομένης της αδυναμίας βραχυπρόθεσμης πρόγνωσης πλημμυρικών φαινομένων από παράκτιες πλημμύρες είτε αυτές οφείλονται σε σεισμικά φαινόμενα, τα οποία προκαλούν τα θαλάσσια κύματα βαρύτητας είτε οφείλονται σε έντονο κυματισμό, η έγκαιρη προειδοποίηση γενικά δεν έχει εφαρμογή στην περίπτωση του σχεδιασμού αντιμετώπισης κινδύνων από την εκδήλωση πλημμυρικών φαινομένων.

Συνεπώς οι δράσεις των Δήμων που αφορούν στην αντιμετώπιση έκτακτων αναγκών και η διαχείριση των συνεπειών, που θα προκύψουν από την εκδήλωση παράκτιας πλημμύρας δεν διαφοροποιούνται από τα υπόλοιπα είδη πλημμυρών.

6.9 Άμεση παροχή βοήθειας και υποστήριξης των πληγέντων

Η παροχή βοήθειας και υποστήριξης των πληγέντων τα πρώτα 24-ωρα μετά την εκδήλωση πλημμυρικών φαινομένων με καταστροφικές συνέπειες είναι δράσεις πολιτικής προστασίας με βαρύνουσα σημασία και δρομολογούνται αρχικά σε τοπικό επίπεδο από τους αρμόδιους Δημάρχους, Περιφερειάρχες/Αντιπεριφερειάρχες, στο πλαίσιο του θεσμικού τους ρόλου ως Αποκεντρωμένα Όργανα Πολιτικής Προστασίας, δια των αρμοδίων υπηρεσιών τους και εν συνεχεία υποστηρίζονται άμεσα από φορείς της κεντρικής διοίκησης, με βάση το μέγεθος των συνεπειών που προκλήθηκαν από την εκδήλωση του καταστροφικού φαινομένου. Οι δράσεις αυτές κατά κύριο λόγο απαιτούν τη συνέργεια και τη συνεργασία των υπηρεσιών των Δήμων και των Περιφερειών που εμπλέκονται, βάσει των λειτουργικών και οικονομικών μέσων που διαθέτουν οι εμπλεκόμενοι Δήμοι και Περιφέρειες.

Οι ανωτέρω δράσεις άμεσης παροχής βοήθειας και υποστήριξης των πληγέντων συνδέονται πρωτίστως με την εξασφάλιση άμεσης προσωρινής διαμονής των πολιτών που η κατοικία τους έχει πληγεί από πλημμυρικά φαινόμενα και χρειάζονται άμεση προσωρινή φιλοξενία, καθώς και με την μεταφορά και κάλυψη των στοιχειωδών αναγκών των πολιτών που έχουν προσωρινά απομακρυνθεί από περιοχή που τεκμηριωμένα εκτιμάται ότι απειλείται από εξελισσόμενη ή επικείμενη καταστροφή, για την προστασία της ζωής και της υγείας τους, στα πλαίσια εφαρμογής του άρθ. 18 του Ν.3613/2007.

Οι δράσεις αυτές κατά κύριο λόγο απαιτούν τη συνέργεια και τη συνεργασία των υπηρεσιών των Δήμων και των Περιφερειών που εμπλέκονται, βάσει του προσωπικού και των μέσων που άμεσα διαθέτουν.

6.9.1 Οργάνωση, λειτουργία και διοικητική μέριμνα χώρων άμεσης στέγασης πληγέντων.

Οι Δήμοι συλλέγουν πληροφορίες αναφορικά με τον αριθμό των κατοικιών, στην περιοχή ευθύνης τους, που έχουν υποστεί βλάβες και η παραμονή σε αυτές θεωρείται αδύνατη. Η ενέργεια αυτή κρίνεται απαραίτητη, προκειμένου να εκτιμηθεί ο αριθμός των πολιτών για τους οποίους θα πρέπει να εξασφαλιστεί άμεση προσωρινή διαμονή σε ασφαλή χώρο.

Οι Δήμαρχοι, με βάση τις ανωτέρω πληροφορίες εξετάζουν κατά προτεραιότητα τη δυνατότητα άμεσης προσωρινής διαμονής των πολιτών που έχουν πληγεί από πλημμύρες οι επαγόμενα

φαινόμενα (κατολισθήσεις κλπ) σε ασφαλείς στεγασμένους χώρους (τουριστικά καταλύματα, κλειστές αθλητικές εγκαταστάσεις, κλπ), καθώς και τη μεταφορά τους στους χώρους αυτούς, εφόσον απαιτηθεί.

Τη δράση αυτή των Δήμων για την υποστήριξη των πολιτών που περιέρχονται σε κατάσταση ανάγκης εξ αιτίας της εκδήλωσης πλημμυρικών φαινομένων, όταν συντρέχει λόγος, για την κάλυψη των πρώτων αναγκών (διαμονή – διατροφή) κατά τα πρώτα 24ωρα, δύναται να υποστηρίξει άμεσα και ο Γενικός Γραμματέας Πολιτικής Προστασίας από τις διαθέσιμες πιστώσεις της ΓΓΠΠ.

Σε περίπτωση που εκτιμάται από τους Δημάρχους ότι δεν είναι δυνατό να εξασφαλιστεί η άμεση προσωρινή διαμονή σε ασφαλείς στεγασμένους χώρους, ή δεν επαρκούν για το σύνολο των πολιτών που χρήζουν άμεσης προσωρινής διαμονής, ενημερώνουν άμεσα τον οικείο Περιφερειάρχη και τον οικείο αρμόδιο Αντιπεριφερειάρχη, προκειμένου να αναζητηθούν εναλλακτικές λύσεις άμεσης προσωρινής διαμονής (ναύλωση πλωτών μέσων, κλπ).

Ο Περιφερειάρχης, μετά την σχετική ενημέρωση από τους Δημάρχους προχωρά σε αναζήτηση εναλλακτικών λύσεων άμεσης προσωρινής διαμονής (ναύλωση πλωτών μέσων, κλπ) σε συνεργασία με τον Γενικό Γραμματέα Πολιτικής Προστασίας, προκειμένου να υποστηριχτούν οι δράσεις αυτές σε κεντρικό επίπεδο, αν αυτό κρίνεται απαραίτητο.

6.10 Διακοπή μαθημάτων, λόγω έκτακτων συνθηκών από την εκδήλωση πλημμυρικών φαινομένων

Ο Δήμαρχος σε συνεργασία με την οικεία Περιφερειακή Διεύθυνση Πρωτοβάθμιας και Δευτεροβάθμιας Εκπαίδευσης και τον οικείο Περιφερειάρχη, και αν τούτο κρίνεται απαραίτητο, εκδίδει απόφαση διακοπής μαθημάτων, λόγω έκτακτων συνθηκών εντός των διοικητικών ορίων του Δήμου (αρθ. 94 παρ. 4.27 του Ν.3852/2010).

Επίσης, ο Περιφερειάρχης σε συνεργασία με την οικεία Περιφερειακή Διεύθυνση Πρωτοβάθμιας και Δευτεροβάθμιας Εκπαίδευσης και τις κατά τόπους Δημοτικές Αρχές, εκδίδει απόφαση διακοπής μαθημάτων λόγω έκτακτων συνθηκών στη χωρική αρμοδιότητα της Περιφέρειας (αρθ. 186 παρ. ΙΙ.Η.5 του Ν3852/2010).

Διευκρινίζεται ότι, σχετικά με τη διακοπή των μαθημάτων στα ιδιωτικά σχολεία λόγω εκτάκτων συνθηκών, σύμφωνα με το 176860/Ν1/22-10-2018 έγγραφο της Αυτοτελούς Δ/νσης Ιδιωτικής Εκπαίδευσης του Υπουργείου Παιδείας, Έρευνας & Θρησκευμάτων, τα οριζόμενα στην παράγραφο 4.27 του άρθρου 94 και στην περίπτωση 5 της παραγράφου Η του άρθρου 186 του Ν. 3852/2010, λόγω της γενικής τους διατύπωσης, αφορούν όλους τους φορείς που παρέχουν μαθήματα εντός των ορίων εκάστου Δήμου ή Περιφέρειας αντίστοιχα (σχετικό 8202/07-11-2018 έγγραφο ΓΓΠΠ).

6.11 Ενεργοποίηση μνημονίου συνεργασίας μεταξύ του Ε.Α.Γ.Μ.Ε. και της Γ.Γ.Π.Π.

Όπως έχει ήδη αναφερθεί, η εκδήλωση ενός πλημμυρικού φαινομένου δύναται να προκαλέσει επαγόμενες φυσικές καταστροφές, όπως κατολισθήσεις, εδαφικές υποχωρήσεις, καθιζήσεις, κλπ. Στο πλαίσιο αυτό η Γενική Γραμματεία Πολιτικής Προστασίας και η Ελληνική Αρχή Γεωλογικών και Μεταλλευτικών Ερευνών (Ε.Α.Γ.Μ.Ε.), ως αρμόδιος φορέας για τη βασική έρευνα της γεωλογικής δομής και του γεωδυναμικού καθεστώτος της Ελλάδας, καθώς και μεταξύ των άλλων για την αναγνώριση, καταγραφή, έρευνα και μελέτη γεωκινδύνων (άρθρο 26 του Ν. 4602/2019 – ΦΕΚ 45/Α΄/2019), προχώρησαν στις 16-06-2016 στην υπογραφή Μνημονίου Συνεργασίας με αντικείμενο την παροχή υπηρεσιών Συμβούλου μέσω της «Ομάδας Άμεσης Παρέμβασης» της ΕΑΓΜΕ αμέσως μετά από σοβαρά Καταστροφικά Φαινόμενα γεωλογικής αιτιολογίας ή κατά την διάρκεια εν εξελίξει σοβαρών καταστροφικών φαινομένων γεωλογικής αιτιολογίας (κατολισθήσεις, εδαφικές

υποχωρήσεις, καθιζήσεις), το οποίο έχει επηρεάσει νόμιμα υφιστάμενα πολεοδομικά συγκροτήματα και οικισμούς, καθώς και υποδομές αρμοδιότητας του αιτούντος φορέα (οδικό δίκτυο και συνωδά έργα, κ.τ.λ.).

Ειδικότερα, στις περιπτώσεις πλημμυρικών φαινομένων οι οποίες συνοδεύονται από κατολισθητικά φαινόμενα κλπ., τα Αποκεντρωμένα Όργανα Πολιτικής Προστασίας (Περιφερειάρχης, Αντιπεριφερειάρχης, Δήμαρχος) μπορούν υποβάλουν αίτημα προς την Γενική Γραμματεία Πολιτικής Προστασίας για την αποστολή της Ομάδας Άμεσης Παρέμβασης της ΕΑΓΜΕ στο πλαίσιο υλοποίησης του Μνημονίου Συνεργασίας, η οποία θα προβαίνει σε τεχνικογεωλογική αναγνώριση με σκοπό την καταγραφή των φαινομένων και των επιπτώσεων τους, καθώς και την εκτίμηση της επικινδυνότητας για τις επηρεαζόμενες κατασκευές (κατοικίες, οδικό δίκτυο και συνωδά έργα).

Νοείται ότι η παροχή υπηρεσιών συμβούλου μέσω της Ομάδας Άμεσης Παρέμβασης της ΕΑΓΜΕ, δεν αφορά τον έλεγχο και τα ενδεχόμενα μέτρα πρόληψης επαπειλούμενων κινδύνων γεωλογικής αιτιολογίας (ευστάθεια πρανών, έλεγχοι αποκόλλησης μεμονωμένων βράχων κ.τ.λ.), καθώς και τον έλεγχο και τα ενδεχόμενα μέτρα πρόληψης ή/και εξέτασης γεωλογικών φαινομένων βραδείας εξέλιξης (καθιζήσεις βραδείας εξέλιξης, εδαφικούς ερπυσμούς βραδείας εξέλιξης, κ.τ.λ.). Τα ανωτέρω αποτελούν αντικείμενο ειδικής γεωτεχνικής μελέτης, η οποία πραγματοποιείται ανεξάρτητα από τα όσα προβλέπονται στο Μνημόνιο Συνεργασίας με ή χωρίς την συμμετοχή του ΕΑΓΜΕ, με την ευθύνη των τεχνικών υπηρεσιών των ΟΤΑ Α' και Β' βαθμού και σύμφωνα με τα όσα προβλέπονται στην σχετική νομοθεσία.

Επίσης διευκρινίζεται ότι η έκθεση που συντάσσεται στο πλαίσιο υλοποίησης του Μνημονίου Συνεργασίας, δεν αποτελεί μελέτη γεωλογικής καταλληλότητας, η οποία υλοποιείται ανεξάρτητα από τα όσα προβλέπονται στο Μνημόνιο Συνεργασίας και σύμφωνα με τα όσα προβλέπονται στην Υ.Α. οικ. 37691/12-9-2007 (ΦΕΚ 1902Β/2007).

Η δυνατότητα ενεργοποίησης του Μνημονίου Συνεργασίας και η πραγματοποίηση των τεχνικογεωλογικών αναγνωρίσεων από την Ομάδα Άμεσης Παρέμβασης της ΕΑΓΜΕ, παρέχεται χωρίς οικονομική επιβάρυνση για τους ΟΤΑ.

Κατευθυντήριες οδηγίες για την ενεργοποίηση του ανωτέρω Μνημονίου Συνεργασίας μεταξύ της Ε.Α.Γ.Μ.Ε. και της ΓΓΠΠ, σε περιπτώσεις συντελεσθέντος ή εν εξελίξει καταστροφικού φαινομένου γεωλογικής αιτιολογίας έχουν δοθεί με τα 4927/5-07-2016 και 6044/25-08-2016 έγγραφα της Δ/σης Σχεδιασμού & Αντιμετώπισης Εκτάκτων Αναγκών της ΓΓΠΠ.

6.12 Χώροι προσωρινής εναπόθεσης φερτών υλικών και μπαζών

Η εκδήλωση πλημμυρικών φαινομένων δύναται να προκαλέσει συσσώρευση φερτών υλικών και μπαζών, με αποτέλεσμα το κλείσιμο δρόμων και συνεπώς τη δυσκολία μετακίνησης του πληθυσμού αλλά και την αδυναμία άμεσης επέμβασης των διασωστικών και λοιπών συνεργείων πρώτης απόκρισης καθώς και συσσώρευση φερτών υλικών σε αντιπλημμυρικά έργα και ρέματα με αποτέλεσμα την μείωση της ικανότητάς απορροής πλημμυρικών υδάτων. Η απομάκρυνση των φερτών υλικών και μπαζών που έχουν προέλθει από πλημμυρικά φαινόμενα, με σκοπό την αποκατάσταση της κυκλοφορίας και της λειτουργίας των αντιπλημμυρικών έργων και των ρεμάτων, διενεργείται από τον Δήμο, στα έργα αρμοδιότητάς του και στα όρια ευθύνης του, είτε με ίδια μέσα είτε με μίσθωση μηχανημάτων έργου.

Ο Δήμος θα πρέπει να έχει προκαθορίσει χώρους συγκέντρωσης φερτών υλικών και μπαζών και ανάλογα με την εξέλιξη των φαινομένων να επιλέγει τους καταλληλότερους. Να σημειωθεί ότι θα πρέπει να επιλεγούν τέτοιοι χώροι, ώστε να είναι εφικτή η πρόσβαση σε αυτούς των φορτηγών και

των μηχανημάτων που θα μεταφέρουν τα ανωτέρω υλικά και να είναι δυνατή η δρομολόγηση δράσεων προσωρινής αποθήκευσης, μεταφόρτωσης, ανάκτησης και διάθεσής τους, σύμφωνα με την κείμενη νομοθεσία διαχείρισης μη επικίνδυνων στερεών αποβλήτων.

6.13 Λήψη μέτρων διασφάλισης της ποιότητας του πόσιμου νερού

Για τη διασφάλιση της ποιότητας του πόσιμου νερού και της ποιότητας των τροφίμων σε περιπτώσεις φυσικών καταστροφών όπως οι πλημμύρες, το Υπουργείο Υγείας έχει εκδώσει την Δ1δ/ΓΠ οικ.8565/16-11-2017 εγκύκλιο με θέμα «Λήψη μέτρων διασφάλισης της Δημόσιας Υγείας μετά από έντονα καιρικά και πλημμυρικά φαινόμενα.» (ΑΔΑ: Ψ3ΝΥ465ΦΥΟ-ΥΜ4), όπως και το Δ1δ/ΓΠ οικ.16330/28-02-2019 έγγραφο με θέμα «Λήψη μέτρων διασφάλισης της ποιότητας του νερού ανθρώπινης κατανάλωσης μετά από έντονες βροχοπτώσεις και πλημμύρες»

Ειδικότερα, σύμφωνα με τα ανωτέρω έγγραφα για τη διασφάλιση της ποιότητας του πόσιμου νερού οι ΟΤΑ και οι φορείς ύδρευσης που είναι υπεύθυνοι για την παροχή υγιεινού πόσιμου νερού, σε συνεργασία με τις Δ/νσεις Δημόσιας Υγείας των Περιφερειών και άλλων συναρμόδιων φορέων, θα πρέπει να διενεργήσουν υγειονομικό έλεγχο λειτουργίας των συστημάτων ύδρευσης (γεώτρηση ή πηγή υδροληψίας, δεξαμενές, εγκαταστάσεις, δίκτυο διανομής) και αποχέτευσης. Συγκεκριμένα θα πρέπει να διερευνηθεί η πιθανότητα ή η δημιουργία οποιασδήποτε διαρροής (θραύση σωλήνων, εμπόδια στη ροή, κ.λ.π.) που μπορεί να δημιουργήσει πρόβλημα υγιεινότητας του πόσιμου νερού. Επίσης δίνονται οδηγίες για τις απαιτούμενες ενέργειες σε περίπτωση διαπίστωσης βλαβών στο δίκτυο ύδρευσης, καθώς και για την παρακολούθηση της ποιότητας του νερού στο δίκτυο ύδρευσης (δειγματοληπτικοί και εργαστηριακοί έλεγχοι του νερού σε κρίσιμα σημεία του δικτύου ύδρευσης, υγειονομική αναγνώριση, κλπ).

6.14 Αποκλιμάκωση

Για δράσεις Πολιτικής Προστασίας που αφορούν:

- την αντιμετώπιση εκτάκτων αναγκών και την διαχείριση συνεπειών από την εκδήλωση πλημμυρικών φαινομένων, συμπεριλαμβανομένης και της οργανωμένης απομάκρυνσης πολιτών,
- την άμεση – βραχεία αποκατάσταση από καταστροφές που προκλήθηκαν από την εκδήλωση πλημμυρικών φαινομένων,

τα Όργανα Πολιτικής Προστασίας (Γενικός Γραμματέας Πολιτικής Προστασίας, Συντονιστής Αποκεντρωμένης Διοίκησης, Περιφερειάρχης/αρμόδιος Αντιπεριφερειάρχης, Δήμαρχος) τα οποία έχουν το συντονισμό του έργου Πολιτικής Προστασίας είναι αρμόδια για να αποφασίσουν την αποκλιμάκωση δυναμικού και μέσων.

Κάθε εμπλεκόμενος φορέας σε δράσεις πολιτικής προστασίας για την αντιμετώπιση εκτάκτων αναγκών και τη διαχείριση των συνεπειών από την εκδήλωση πλημμυρικών φαινομένων είναι υπεύθυνος για την αποκλιμάκωση του ανθρώπινου δυναμικού και των μέσων που διαθέτει ή έχει ενεργοποιήσει.

6.15 Ενημέρωση κοινού για δράσεις που δρομολογούνται για την αντιμετώπιση εκτάκτων αναγκών και την άμεση/βραχεία διαχείριση των συνεπειών από την εκδήλωση πλημμυρικών φαινομένων

Η ενημέρωση της κοινής γνώμης και η παροχή οδηγιών σε κεντρικό επίπεδο, με στόχο την αντιμετώπιση των καταστροφών και την ελαχιστοποίηση των συνεπειών τους, αποτελούν αρμοδιότητα του Κεντρικού Συντονιστικού Οργάνου Πολιτικής Προστασίας (Κ.Σ.Ο.Π.Π.) (αρθ. 5, Ν. 3013/2002), εφόσον τούτο συγκληθεί.

Η ενημέρωση του κοινού για ζητήματα που αφορούν δράσεις πολιτικής προστασίας των Περιφερειών στη διαχείριση των συνεπειών (αντιμετώπιση - βραχεία αποκατάσταση), αποτελούν ευθύνη του Περιφερειάρχη ή (κατόπιν εντολής του) του αρμόδιου Αντιπεριφερειάρχη, που έχουν την αρμοδιότητα συντονισμού του έργου πολιτικής προστασίας σε επίπεδο Περιφέρειας.

Η ενημέρωση του κοινού για ζητήματα που αφορούν δράσεις πολιτικής προστασίας των Δήμων στη διαχείριση των συνεπειών (αντιμετώπιση - βραχεία αποκατάσταση), αποτελούν ευθύνη του Δημάρχου που έχει την αρμοδιότητα συντονισμού του έργου πολιτικής προστασίας σε επίπεδο Δήμου.

Η ενημέρωση του κοινού για λήψη μέτρων προστασίας της υγείας, στις περιπτώσεις που προκύπτουν ζητήματα δημόσιας υγείας από την εκδήλωση πλημμυρικών φαινομένων, καθώς και για τις επιπτώσεις των πλημμυρικών φαινομένων στην υγεία των πολιτών (αριθμός τραυματιών, θανόντων, κλπ) αποτελούν ευθύνη του ΕΚΑΒ σε συνεργασία με τη Διεύθυνση Επιχειρησιακής Ετοιμότητας Εκτάκτων Καταστάσεων Δημόσιας Υγείας (Δ4) του Υπουργείου Υγείας.

Η επίσημη ενημέρωση του κοινού σχετικά με θέματα που αφορούν την έρευνα και διάσωση σε χερσαίο χώρο στην πληγείσα περιοχή, καθώς και την άντληση υδάτων από κατακλυσμένα κτήρια και κτηριακές εγκαταστάσεις από την εκδήλωση πλημμυρικών φαινομένων στο πλαίσιο παροχής βοήθειας στους πληγέντες, αποτελεί αρμοδιότητα του Αρχηγείου του Π.Σ.

Η επίσημη ενημέρωση του κοινού σχετικά με θέματα που αφορούν δράσεις έρευνας και διάσωσης στην χωρική αρμοδιότητα του Λιμενικού Σώματος - Ελληνικής Ακτοφυλακής (θαλάσσιος χώρος, αιγιαλός και παραλία), αποτελεί αρμοδιότητα του Αρχηγείου του ΛΣ-ΕΛΑΚΤ.

Η ταυτοποίηση τραυματιών πολιτών, συμπεριλαμβανομένων των αλλοδαπών πολιτών, από την εκδήλωση πλημμυρικών φαινομένων, αποτελεί αρμοδιότητα της προανακριτικής αρχής (Π.Σ., ΕΛ.ΑΣ.) σε συνεργασία με το ΕΚΑΒ. Η ενημέρωση για την κατάσταση της υγείας των τραυματιών, καθώς ο αριθμός και οι ιατρικές μονάδες στις οποίες νοσηλεύονται, αποτελούν ευθύνη του ΕΚΑΒ.

Η ταυτοποίηση θανόντων πολιτών, συμπεριλαμβανομένων των αλλοδαπών πολιτών, από την εκδήλωση πλημμυρικών φαινομένων, αποτελεί αρμοδιότητα της προανακριτικής αρχής (Π.Σ., ΕΛ.ΑΣ.) σε συνεργασία με τις Ιατροδικαστικές Υπηρεσίες.

Σε περιπτώσεις που από την εξέλιξη του καταστροφικού φαινομένου μεταξύ των τραυματιών ή των θανόντων υπάρχουν αλλοδαποί πολίτες, οι Πρεσβείες των αλλοδαπών πολιτών ενημερώνονται από το ΥΠ.ΕΞ.

6.16 Συνεργασία των φορέων συντήρησης του οδικού δικτύου με τους φορείς αποκατάστασης βλαβών δικτύων κοινής ωφέλειας

Η εκδήλωση πλημμυρικών φαινομένων δύναται να δημιουργήσει προβλήματα στην ομαλή λειτουργία των δικτύων κοινής ωφέλειας με δυσμενή αποτελέσματα στην καθημερινή ζωή των κατοίκων των πόλεων και της υπαίθρου (ηλεκτροδότηση, ύδρευση, κλπ).

Για τους λόγους αυτούς είναι σημαντικό όλοι οι φορείς λειτουργίας και συντήρησης δικτύων κοινής ωφέλειας (ΑΔΜΗΕ ΑΕ, ΔΕΔΔΗΕ ΑΕ, φορείς ύδρευσης, φορείς τηλεπικοινωνιών, κλπ) να εξασφαλίζουν την άμεση αποκατάσταση βλαβών που ενδέχεται να προκύψουν λόγω πλημμυρικών φαινομένων.

Στην προκειμένη περίπτωση, και όταν διαπιστωθεί βλάβη, σε περιοχές που σημειώνονται πλημμυρικά φαινόμενα, οι φορείς λειτουργίας και συντήρησης δικτύων κοινής ωφέλειας, κατά κανόνα επικοινωνούν άμεσα με την οικεία υπηρεσία τροχαίας της ΕΛ.ΑΣ. προκειμένου να ενημερωθούν σχετικά με την επικρατούσα κατάσταση και τη βατότητα του οδικού δικτύου προς τα σημεία των βλαβών.

Εν συνεχεία και εφόσον τα μέσα που διαθέτουν ή μισθώνουν οι φορείς λειτουργίας και συντήρησης δικτύων κοινής ωφέλειας δεν επιτρέπουν την οδική πρόσβασή τους στο σημείο της βλάβης, δύναται να ζητήσουν την συνδρομή των φορέων που έχουν την ευθύνη συντήρησης του οδικού δικτύου, εφόσον αυτοί διαθέτουν τα κατάλληλα μέσα, προκειμένου να αποκαταστήσουν ταχύτερα τις βλάβες στο δίκτυό τους.

ΜΕΡΟΣ 7

ΟΡΓΑΝΩΜΕΝΗ ΠΡΟΛΗΠΤΙΚΗ ΑΠΟΜΑΚΡΥΝΣΗ ΠΟΛΙΤΩΝ

ΜΕΡΟΣ 7. ΟΡΓΑΝΩΜΕΝΗ ΠΡΟΛΗΠΤΙΚΗ ΑΠΟΜΑΚΡΥΝΣΗ ΠΟΛΙΤΩΝ

Σύμφωνα με το άρθρο 1 του Ν. 3013/2002, στο σκοπό της Πολιτικής Προστασίας περιλαμβάνεται και η προστασία της ζωής και της υγείας των πολιτών από φυσικές, τεχνολογικές και λοιπές καταστροφές.

Μεταξύ των δράσεων, που απαιτούνται για την προστασία της ζωής και της υγείας των πολιτών, είναι και η οργανωμένη απομάκρυνσή τους από την περιοχή που τεκμηριωμένα εκτιμάται ότι απειλείται από εξελισσόμενη ή επικείμενη καταστροφή.

Στα πλαίσια αυτά εκδόθηκε το άρθ. 18 του Ν.3613/2007 προκειμένου να υπάρξει θεσμοθετημένη διαδικασία στη λήψη της απόφασης που συνδέεται με την οργανωμένη απομάκρυνση των πολιτών από εξελισσόμενη ή επικείμενη καταστροφή.

Το 2014, μετά από σειρά ετών εφαρμογής των ανωτέρω, κρίθηκε αναγκαία η αναπροσαρμογή του άρθ. 18 του Ν.3613/2007 η οποία ενσωματώνει τις αλλαγές που έχουν επέλθει στις νέες διοικητικές δομές της χώρας από την εφαρμογή του Ν.3852/2010 (Πρόγραμμα Καλλικράτης).

Συγκεκριμένα, με το άρθρο 108 του Ν.4249/2014 αναφέρεται πλέον ρητά ότι:

- Η λήψη της απόφασης για την οργανωμένη απομάκρυνση των πολιτών αποτελεί ευθύνη των κατά τόπους Δημάρχων, οι οποίοι έχουν το συντονισμό του έργου πολιτικής προστασίας για την αντιμετώπιση της καταστροφής σε τοπικό επίπεδο.
- Όταν η εξελισσόμενη ή επικείμενη καταστροφή μπορεί να επηρεάσει πάνω από ένα Δήμο, η απόφαση λαμβάνεται από τον αρμόδιο Περιφερειάρχη, ο οποίος μπορεί να εξουσιοδοτήσει σχετικώς τον οικείο Αντιπεριφερειάρχη.
- Στις περιπτώσεις του άρθρου 2 παρ. 3 σε συνδυασμό με το άρθρο 8 παρ. 1 περιπτώσεις β', γ' και δ' του ν. 3013/2002 (Α' 102), όπως ισχύει, η ανωτέρω απόφαση λαμβάνεται από τον Γενικό Γραμματέα Πολιτικής Προστασίας ή από τον Συντονιστή της οικείας Αποκεντρωμένης Διοίκησης, κατόπιν σχετικής εξουσιοδότησης, και εκτελείται από τους αρμόδιους Περιφερειάρχες και Δημάρχους.
- Η λήψη της απόφασης βασίζεται στις εισηγήσεις των φορέων που κατά περίπτωση έχουν την ευθύνη περιορισμού των επιπτώσεων από την εξέλιξη της καταστροφής.

Στο πλαίσιο εφαρμογής των ανωτέρω διατάξεων και ειδικότερα στις περιπτώσεις των πλημμυρικών φαινομένων, κρίνεται σκόπιμο να επισημανθούν τα ακόλουθα θέματα:

- Η οργανωμένη προληπτική απομάκρυνση πολιτών από μια περιοχή που τεκμηριωμένα εκτιμάται ότι απειλείται από εξελισσόμενη ή επικείμενη καταστροφή αποτελεί δράση πολιτικής προστασίας, η οποία δρομολογείται για την προστασία της ζωής και της υγείας τους.
- Η οργανωμένη απομάκρυνση πολιτών εξετάζεται ως μέτρο προληπτικής προστασίας τους, που πρέπει να δρομολογείται εγκαίρως (ενώ η καταστροφή βρίσκεται σε εξέλιξη) και κάτω από ορισμένες προϋποθέσεις και περιορισμούς, η εκτίμηση των οποίων μπορεί να γίνει μόνο σε τοπικό επίπεδο. Δηλαδή το μέτρο αυτό εφαρμόζεται σε περιπτώσεις που στις περιοχές που αναμένεται να πληγούν λόγω της εξέλιξης του καταστροφικού φαινομένου, ο κίνδυνος παραμονής των πολιτών σε οικισμούς, τμήματα πολεοδομικών συγκροτημάτων, κλπ, είναι μεγαλύτερος σε σχέση με τον κίνδυνο μετακίνησης, στον οποίο δύναται να εκτεθούν κατευθυνόμενοι προς ασφαλή χώρο.¹⁴
- Η δράση της οργανωμένης απομάκρυνσης ως μέτρο που δρομολογείται για την προληπτική προστασία των πολιτών, έχει χαρακτήρα μη υποχρεωτικό, βασιζόμενη στην ενημέρωσή τους για τον κίνδυνο και τις πιθανές συνέπειες που έχει η παραμονή τους στο χώρο για τον οποίο έχει ληφθεί η απόφαση της απομάκρυνσης.
- Η ειδοποιός διαφορά μεταξύ οργανωμένης προληπτικής απομάκρυνσης πολιτών και επιχειρήσεων απεγκλωβισμού και διάσωσης πολιτών βασίζεται στο γεγονός ότι στη μεν πρώτη περίπτωση οι πολίτες βρίσκονται σε κίνδυνο εξ αιτίας της παραμονής τους πλησίον της περιοχής που εξελίσσεται ένα καταστροφικό φαινόμενο, ή σε κάποια απόσταση από την πορεία εξέλιξής της, ενώ στη δεύτερη περίπτωση οι πολίτες βρίσκονται σε επαφή, ή εντός του χώρου που εξελίσσεται ένα καταστροφικό φαινόμενο και η προσωπική τους ασφάλεια διατρέχει άμεσο και διαρκή κίνδυνο που απαιτεί την παροχή βοήθειας, το ταχύτερο δυνατόν, ώστε να μην υπάρξουν απώλειες.
- Η δράση της οργανωμένης απομάκρυνσης πραγματοποιείται μόνον όταν εξασφαλίζεται εγκαίρως η καλή οργάνωση για την ασφαλή υλοποίησή της.

Διευκρινίζεται ότι στις περιπτώσεις αιφνίδιων πλημμυρών όταν υπάρχουν αιτήματα πολιτών για παροχή βοήθειας σε περιοχές που έχουν ήδη κατακλυστεί ή θεωρούν ότι από την εξέλιξη του φαινομένου η προσωπική τους ασφάλεια διατρέχει άμεσο και διαρκή κίνδυνο, η άμεση μετακίνηση ή μεταφορά τους σε ασφαλές σημείο αποτελεί έργο διάσωσης και δρομολογείται άμεσα από τις κατά τόπους αρμόδιες Πυροσβεστικές Υπηρεσίες, οι οποίες είναι θεσμικά αρμόδιες για την έρευνα και διάσωση στο χερσαίο χώρο (άρθρο 2 του Ν. 3511/2006 - ΦΕΚ 258/Α'/2006, όπως αυτό έχει τροποποιηθεί με το άρθρο 64 του Ν.4249/2014 - ΦΕΚ 73/Α'/2014) (παρ. 10.6 του παρόντος).

Επίσης, σε περιπτώσεις αιφνίδιων πλημμυρών όταν διαπιστωθεί από τις κατά τόπους αρμόδιες υπηρεσίες της ΕΛ.ΑΣ. ή του Π.Σ. που επιχειρούν στο χώρο του συμβάντος ότι η προσωπική ασφάλεια των πολιτών σε μια περιοχή που εξελίσσεται το φαινόμενο διατρέχει άμεσο και διαρκή κίνδυνο από τη ραγδαία εξέλιξή του και η άμεση μετακίνηση ή μεταφορά τους σε ασφαλές σημείο είναι επιτακτική ώστε να μην υπάρξουν απώλειες, η δράση αυτή διενεργείται ως έργο διάσωσης που συντονίζεται από

¹⁴ Οι χώροι που επιλέγονται για να συγκεντρωθούν οι πολίτες που απομακρύνονται με οργανωμένο τρόπο πρέπει να εξασφαλίζουν εκ των προτέρων όλες τις προϋποθέσεις υγιεινής και ασφάλειας και να αποκλείουν το ενδεχόμενο της ανάγκης για εκ νέου απομάκρυνσή τους από το χώρο ή τους χώρους αυτούς. Διευκρινίζεται ότι οι προϋποθέσεις υγιεινής και ασφάλειας των χώρων αυτών στις περιπτώσεις πλημμυρών δεν διαφοροποιούνται από αυτές που ισχύουν για τους λοιπούς χώρους συνάθροισης πολιτών, οι οποίες και δρομολογούνται από ειδικότερες νομοθεσίες.

τον επικεφαλής Αξιωματικό του Πυροσβεστικού Σώματος στο συμβάν και ενημερώνεται ο οικείος Δήμαρχος προκειμένου να υποστηρίξει το έργο διάσωσης προσδιορίζοντας στον επικεφαλής αξιωματικό του Π.Σ. στο συμβάν ασφαλείς χώρους προσωρινής παραμονής και φροντίδας των πολιτών που έχουν απομακρυνθεί.

Στις περιπτώσεις επικείμενης καταστροφής ή όταν η εξέλιξη του φαινομένου δεν είναι ραγδαία και επιτρέπει την λήψη μέτρων για την οργανωμένη απομάκρυνση των πολιτών από μία περιοχή για λόγους προστασίας της ζωής ή της υγείας τους από την κατάκλυση κατοικημένων περιοχών από πλημμυρικά ύδατα, ή από τη διαρροή επικίνδυνων ουσιών οι οποίες παρασύρθηκαν στα πλημμυρικά ύδατα ή από λοιμογόνους παράγοντες επικίνδυνους για την δημόσια υγεία οι οποίοι αναπτύχθηκαν στα πλημμυρικά ύδατα, ή από επαγόμενα κατολισθητικά φαινόμενα, η δράση αυτή δρομολογείται ως ακολούθως:

- Στις περιπτώσεις επικείμενης κατάκλυσης κατοικημένων περιοχών από πλημμυρικά ύδατα τα οποία δεν είναι δυνατόν να συγκρατηθούν από τα υφιστάμενα αντιπλημμυρικά έργα ή υποδομές (αναχώματα, φράγματα, θυροφράγματα, κλπ) και η εξέλιξη του φαινομένου επιτρέπει την λήψη του μέτρου της οργανωμένης απομάκρυνσης των πολιτών, αρμόδιοι να εισηγηθούν στα Όργανα Πολιτικής Προστασίας (Δήμαρχος, Περιφερειάρχης/Αντιπεριφερειάρχης, κλπ) τη λήψη της απόφασης για την οργανωμένη απομάκρυνση πολιτών, είναι οι κατά τόπους υπεύθυνοι λειτουργίας και συντήρησης των ανωτέρω έργων και υποδομών (Δ/νσεις Τεχνικών Έργων, Τεχνικές Υπηρεσίες, Τεχνικοί Ασφαλείας Φραγμάτων, κλπ).
- Στις περιπτώσεις κατολισθητικών φαινομένων σε κατοικημένες περιοχές αρμόδιοι να εισηγηθούν στα Όργανα Πολιτικής Προστασίας (Δήμαρχος, Περιφερειάρχης/Αντιπεριφερειάρχης, κλπ) τη λήψη της απόφασης για την οργανωμένη απομάκρυνση πολιτών, είναι οι κατά τόπους επικεφαλής προϊστάμενοι των αρμοδίων Δ/νσεων Τεχνικών Έργων των Περιφερειών ή και των Περιφερειακών Ενοτήτων. Για την εκτίμηση της επικινδυνότητας του γεωλογικού φαινομένου μπορεί να ζητηθεί και η συνδρομή της Ελληνικής Αρχής Γεωλογικών και Μεταλλευτικών Ερευνών (Ε.Α.Γ.Μ.Ε.), ως τεχνικού συμβούλου, στο πλαίσιο εφαρμογής του Ν.272/1976 (ΦΕΚ 50/Α'/1976, όπως αυτός έχει τροποποιηθεί και ισχύει και του Ν.4602/2019 – ΦΕΚ 45/Α'/2019).
- Στις περιπτώσεις που προκύπτουν ζητήματα δημόσιας υγείας από λοιμογόνους παράγοντες που αναπτύχθηκαν ή παρασύρθηκαν από πλημμυρικά ύδατα, αρμόδιοι να εισηγηθούν στα Όργανα Πολιτικής Προστασίας (Δήμαρχος, Περιφερειάρχης/Αντιπεριφερειάρχης, κλπ) τη λήψη της απόφασης για την οργανωμένη απομάκρυνση πολιτών, είναι και οι κατά τόπους Προϊστάμενοι των Δ/νσεων Δημόσιας Υγείας.
- Στις περιπτώσεις διαρροών επικινδύνων ουσιών, αρμόδιος να εισηγηθεί στα Όργανα Πολιτικής Προστασίας (Δήμαρχος, Περιφερειάρχης/Αντιπεριφερειάρχης, κλπ) τη λήψη της απόφασης για την οργανωμένη απομάκρυνση πολιτών είναι ο εκάστοτε Επικεφαλής Αξιωματικός του Πυροσβεστικού Σώματος, μετά από σχετική ενημέρωση από τον τεχνικό ασφαλείας ή τον όποιον υπεύθυνο της εγκατάστασης από την οποία προήλθε η διαρροή.

Σε όλες τις περιπτώσεις και εφόσον υπάρχει ιστορικό πλημμυρικών ή/και κατολισθητικών φαινομένων, αυτό μπορεί να αξιολογείται και να λαμβάνεται κατά περίπτωση υπόψη, δεδομένου του προληπτικού χαρακτήρα του μέτρου της οργανωμένης απομάκρυνσης πολιτών.

Η ανωτέρω σχετική αυτή διάταξη δεν έχει εφαρμογή όταν η ασφάλεια και η κατάσταση της υγείας των ατόμων, που ευρίσκονται εντός υποδομών ή εγκαταστάσεων φορέων, τελεί υπό την εποπτεία ή κατευθύνεται από ειδικότερες νομοθεσίες και η απομάκρυνσή τους, για τους λόγους που

αναφέρονται στην εν λόγω σχετική διάταξη, αποτελεί ευθύνη των διοικήσεών τους (εγκαταστάσεις Ενόπλων Δυνάμεων και Σωμάτων Ασφάλειας, Νοσηλευτικά Ιδρύματα, Δομές Προσωρινής Υποδοχής και Φιλοξενίας Προσφύγων, Κατασκηνώσεις, Τουριστικά καταλύματα, κλπ).

Στην περίπτωση αυτή, η λήψη της απόφασης αποτελεί αρμοδιότητα των υπευθύνων λειτουργίας τους και λαμβάνεται μετά από σχετική ενημέρωση από τους φορείς που ορίζονται εκ του θεσμικού τους ρόλου κατά περίπτωση και έχουν την ευθύνη περιορισμού των επιπτώσεων από εξελισσόμενη ή επικείμενη καταστροφή.

Νοείται ότι σε αυτές τις περιπτώσεις, οι αποφάσεις των διοικήσεων των ανωτέρω υποδομών ή εγκαταστάσεων θα πρέπει να γνωστοποιούνται στο οικείο Δήμαρχο, όπως επίσης και στον αρμόδιο Αντιπεριφερειάρχη, για λόγους πληρέστερης ενημέρωσης τους για τις δράσεις που δρομολογούνται από άλλους φορείς.

Προς υποβοήθηση του έργου τους στη λήψη και υλοποίηση της απόφασης για την οργανωμένη απομάκρυνση των πολιτών εξαιτίας πλημμυρικών φαινομένων, οι κατά περίπτωση αρμόδιοι Δήμαρχοι, οι περιοχές των οποίων πλήττονται, όταν αυτό είναι εφικτό, μπορούν άμεσα να συγκαλούν το Συντονιστικό Τοπικό Όργανο (ΣΤΟ) και οι Αντιπεριφερειάρχες το Συντονιστικό Όργανο Πολιτικής Προστασίας (ΣΟΠΠ) της Περιφερειακής τους Ενότητας.

Επισημαίνεται ότι η εξασφάλιση μέσων για την μετακίνηση πολιτών μπορεί να γίνει από φορείς του δημοσίου (ΕΛΑΣ, ΠΣ, Ένοπλες Δυνάμεις, κλπ), ή από φορείς του ιδιωτικού τομέα (κατά τόπους ΚΤΕΛ, κλπ). Στα πλαίσια αυτά, το Τμήμα Πολιτικής Προστασίας του Δήμου ή η Δ/ση Πολιτικής Προστασίας της Περιφέρειας, θα πρέπει να γνωρίζει εκ των προτέρων (σε κατάσταση συνήθους ετοιμότητας), τα μέσα που μπορούν να διαθέσουν οι φορείς σε τοπικό επίπεδο, στην περίπτωση έκτακτης ανάγκης κατά την οποία υπάρχει το ενδεχόμενο υλοποίησης μιας τέτοιας δράσης. Επίσης θα πρέπει να γνωρίζουν τη διαδικασία διάθεσής τους, όταν πρόκειται για φορείς του δημοσίου, καθώς και τη διαδικασία διάθεσής τους, μέσω ενός μνημονίου συνεργασίας, όταν πρόκειται για φορείς του ιδιωτικού τομέα.

Η οργανωμένη απομάκρυνση των πολιτών, ως δράση Πολιτικής Προστασίας στην αντιμετώπιση εκτάκτων αναγκών από καταστροφές, υποστηρίζεται θεσμικά από την Ελληνική Αστυνομία και το Πυροσβεστικό Σώμα. (Ν. 2800/2000 - ΦΕΚ 41/Α'/2000, Ν. 3511/2006 – ΦΕΚ 258/Α'/2006, όπως έχουν τροποποιηθεί και ισχύουν, Ν.4249/2014 – ΦΕΚ 73/Α'/2014). Ειδικότερα, η Ελληνική Αστυνομία στα πλαίσια της αποστολής της (άρθρο 11 παρ.2 του Ν.4249/2014 – ΦΕΚ 73/Α'/2014), έχει σημαντικό ρόλο στην εκτέλεση της απόφασης για την απομάκρυνση πολιτών.

Θέματα που συνδέονται με τον εντοπισμό και ειδοποίηση των πολιτών για την απομάκρυνσή τους όταν έχει ληφθεί σχετική απόφαση, με την τήρηση της τάξης, με τη ρύθμιση της κυκλοφορίας κατά την απομάκρυνση, καθώς και την πρόληψη και την καταστολή τυχόν εγκλημάτων κατά της περιουσίας των πολιτών που απομακρύνονται από την περιοχή αποτελούν αρμοδιότητα των κατά τόπους αρμόδιων υπηρεσιών της ΕΛ.ΑΣ.

Στις περιπτώσεις που η δράση αυτή, αφορά πολίτες που ανήκουν σε ευπαθείς ομάδες, ή περιλαμβάνει άτομα με προβλήματα υγείας, πρέπει εκ των προτέρων να εξασφαλίζεται η παρουσία μονάδων του ΕΚΑΒ για λόγους παροχής άμεσης προνοσοκομειακής ιατρικής βοήθειας, λόγω αρμοδιότητας (Ν. 1579/85 - ΦΕΚ 217/Α'/1985).

Τέλος, είναι απαραίτητο να αναφερθεί ότι η εξεύρεση μέσων μεταφοράς με τη διαδικασία της επίταξης δεν είναι άμεσα εφικτή, εάν δεν προηγηθεί σχετική απόφαση σύμφωνα με τα οριζόμενα στο αρθ. 41 του Ν. 3536/2007 (ΦΕΚ 42/Α'/2007), όπως αυτό έχει τροποποιηθεί από το άρθρο 1 του Ν.4325/2015 (ΦΕΚ 47/Α'/2015).

7.1 Κατευθυντήριες οδηγίες για τη λήψη απόφασης

Ο Δήμαρχος, έχοντας υπόψη την εισήγηση του φορέα που κατά περίπτωση έχει την ευθύνη περιορισμού των επιπτώσεων από την εξέλιξη της καταστροφής, καθορίζει άμεσα σημείο συγκέντρωσης (σε ασφαλή χώρο), στον οποίον οφείλουν να προσέλθουν οι επικεφαλής των φορέων που κύρια εμπλέκονται (ΕΛΑΣ, ΠΣ, ΕΚΑΒ, υπεύθυνος Πολιτικής Προστασίας), ή εάν αυτό δεν είναι άμεσα εφικτό, οι αναπληρωτές τους. Η ενέργεια αυτή κρίνεται απαραίτητη προκειμένου να εξασφαλιστεί, η μεταξύ τους επικοινωνία, η συλλογή πληροφοριών σχετικών με την τρέχουσα κατάσταση, καθώς και ο συντονισμός τους. Επίσης παρέχει την δυνατότητα για την άμεση επιλογή σχεδίου δράσης που θα ακολουθήσουν οι φορείς, στην περίπτωση που ληφθεί θετική απόφαση για οργανωμένη προληπτική απομάκρυνση.

Εν συνεχεία ο Δήμαρχος, πλαισιωμένος από τους επικεφαλής των φορέων που εμπλέκονται, πριν λάβει την απόφαση, πρέπει εγκαίρως να εκτιμήσει ή εξασφαλίσει τα εξής:

- **Τον αριθμό των ατόμων που πρέπει να απομακρυνθούν**, με βάση τα δημογραφικά στοιχεία ή άλλες πληροφορίες που σχετίζονται με τον αριθμό των ατόμων που διαβιούν ή βρίσκονται στην περιοχή αυτή για διάφορους λόγους (παραθεριστές, κλπ). Η απομάκρυνση, με βάση τον κίνδυνο, ενδεχομένως να μην αφορά το σύνολο των πολιτών, αλλά μέρος αυτών (άτομα παιδικής ή τρίτης ηλικίας, άτομα με προβλήματα υγείας, κλπ).
- **Τον προσδιορισμό των μέσων μεταφοράς** με βάση τον αριθμό των ατόμων που πρέπει να απομακρυνθούν και τη διαθεσιμότητά τους κατά το χρόνο που θα δοθεί η εντολή υλοποίησης της δράσης, εφόσον χρειάζονται μεταφορά. Η έγκαιρη εξασφάλιση των μέσων απομάκρυνσης αποτελεί κρίσιμη παράμετρο στη λήψη της απόφασης. Επίσης μια άλλη παράμετρος που πρέπει να εξεταστεί είναι και η δυνατότητα απομάκρυνσης των πολιτών με δικά τους μέσα, από καθορισμένα δρομολόγια στα οποία έχει εξασφαλιστεί ο έλεγχος της κυκλοφορίας.
- **Τον αρχικό χώρο συγκέντρωσης των πολιτών** (σημεία συγκέντρωσης) για την εν συνεχεία οργανωμένη απομάκρυνσή τους, εφόσον χρειάζονται μεταφορά.
- **Το χρονικό διάστημα που απαιτείται για την ειδοποίηση των πολιτών** εντός των ορίων της περιοχής που θα χρειαστεί να υλοποιηθεί η δράση, καθώς και τον τρόπο εντοπισμού και ειδοποίησής τους (πόρτα-πόρτα, ανακοινώσεις σε μέσα μαζικής ενημέρωσης, τοπικούς ραδιοφωνικούς σταθμούς, κλπ).
- **Τη δυνατότητα ελέγχου και διαχείρισης της κυκλοφορίας**, σε όλα τα εναλλακτικά δρομολόγια που έχουν προσδιοριστεί από την αρμόδια Αστυνομική Αρχή, ότι μπορούν να χρησιμοποιηθούν, λαμβάνοντας υπόψη και την εκτιμώμενη εξέλιξη του καταστροφικού φαινομένου από τον φορέα που κατά περίπτωση έχει την ευθύνη περιορισμού των επιπτώσεων από την εξέλιξη της καταστροφής, ώστε να μην υπάρχει κίνδυνος κατά την απομάκρυνση των πολιτών.

Η δυνατότητα αυτή αφορά δρομολόγια που θα χρησιμοποιηθούν τόσο από τα μέσα μαζικής μεταφοράς των πολιτών, όσο και από τα ίδια μέσα που ενδέχεται να χρησιμοποιήσουν οι πολίτες που απομακρύνονται μετά τη λήψη και δημοσιοποίηση της σχετικής απόφασης.

Νοείται ότι σε όλες τις περιπτώσεις τα δρομολόγια που έχουν επιλεγεί, σε καμιά περίπτωση δεν πρέπει να παρενοχλούν την κίνηση των οχημάτων έκτακτης ανάγκης (ΠΣ, ΕΛ.ΑΣ., ΕΚΑΒ, κλπ).

- **Τη διασφάλιση επικοινωνιών** μεταξύ των αρμόδιων φορέων που εμπλέκονται στην υλοποίηση της δράσης έτσι ώστε να εξασφαλίζεται ο συντονισμός τους, καθώς και η παροχή πληροφοριών σχετικών με την τρέχουσα εξέλιξη του καταστροφικού φαινομένου.
- **Την υποδοχή και φροντίδα των πολιτών** που απομακρύνονται σε επιλεγμένους ασφαλείς χώρους συμπεριλαμβανομένης και της ιατρικής βοήθειας και ψυχοκοινωνικής υποστήριξης.

- Το χρονικό διάστημα που απαιτείται να απομακρυνθούν από την περιοχή μέχρι να ελαχιστοποιηθεί ο κίνδυνος για τον οποίο απομακρύνονται. Η εκτίμηση αυτή αφορά κυρίως τους πολίτες που διαμένουν μόνιμα ή προσωρινά στη περιοχή.
- Τη φροντίδα για την επιστροφή των πολιτών που απομακρύνθηκαν και διαμένουν μόνιμα ή προσωρινά στην περιοχή.

Με δεδομένη την ανάγκη εξασφάλισης της συνέργειας/συνεργασίας και άλλων φορέων (ΕΛΑΣ, ΠΣ, ΕΚΑΒ, κλπ) πριν τη λήψη τέτοιων αποφάσεων, οι κατά περίπτωση αρμόδιοι Δήμαρχοι, οι περιοχές των οποίων πλήττονται, όταν αυτό είναι εφικτό στα χρονικά περιθώρια που επιτρέπει η εξέλιξη του φαινομένου, μπορούν να συγκαλούν άμεσα το Συντονιστικό Τοπικό Όργανο (ΣΤΟ) προς υποβοήθηση του έργου τους. Νοείται ότι για το σκοπό αυτό, στα ΣΤΟ των Δήμων, μετέχουν κατά κύριο λόγο εκπρόσωποι των φορέων που συμμετέχουν ενεργά στην υλοποίηση της δράσης για την οργανωμένη προληπτική απομάκρυνση πολιτών.

7.2 Σχέδιο δράσης

Οι δράσεις που προοδευτικά υλοποιούνται σε μια οργανωμένη προληπτική απομάκρυνση πολιτών περιγράφονται ως εξής:

1. Εκτίμηση της κατάστασης και σχετική εισήγηση από τις αρμόδιες Τεχνικές Υπηρεσίες ή από τον υπεύθυνο λειτουργίας αντιπλημμυρικών έργων ή από τον εκάστοτε επικεφαλής αξιωματικό του Π.Σ., προς τον αρμόδιο Δήμαρχο.
2. Άμεσος καθορισμός από τον Δήμαρχο σημείου συγκέντρωσης φορέων που κύρια εμπλέκονται (ΕΛΑΣ, ΠΣ, ΕΚΑΒ, κλπ). Επισημαίνεται ότι η ενέργεια αυτή δεν αποκλείει την επιτόπου σύγκληση από το Δήμαρχο του Συντονιστικού Τοπικού Οργάνου (ΣΤΟ), εφόσον η εξέλιξη του φαινομένου το επιτρέπει.
3. Λήψη απόφασης για την οργανωμένη προληπτική απομάκρυνση, ή μη απομάκρυνση, από τον αρμόδιο Δήμαρχο, σύμφωνα με τα οριζόμενα στο άρθρο 6, παρ. 5στ' του Ν.3013/2002 (ΦΕΚ 102 Α) (όπως αυτό ισχύει, βάσει της παρ. 2 του άρθ. 18 του Ν.3613/2007 (ΦΕΚ 263 Α) και του άρθ. 108 του Ν.4249/2014 (ΦΕΚ 73 Α) και τις κατευθυντήριες οδηγίες που αναφέρονται παραπάνω (παράγραφος 7.1 του παρόντος).
4. Ενημέρωση του κοινού, όταν έχει ληφθεί απόφαση για την απομάκρυνσή του. Η δημόσια ανακοίνωση της απόφασης προς ενημέρωση του κοινού πρέπει να συντάσσεται με ευθύνη του Δημάρχου που έλαβε την απόφαση. Η ανακοίνωση πρέπει να περιέχει τις εξής βασικές πληροφορίες :
 - Ποιος έλαβε την απόφαση και ποιος έχει την ευθύνη εκτέλεσής της.
 - Να προσδιορίζει με σαφή τρόπο τα όρια της περιοχής μέσα από την οποία θα πρέπει να απομακρυνθούν, καθώς και τον κίνδυνο που διατρέχουν οι πολίτες εάν παραμείνουν σε αυτή.
 - Να προσδιορίζει με σαφή τρόπο εάν συντρέχει λόγος γενικής οργανωμένης προληπτικής απομάκρυνσης όλων των πολιτών, ή συγκεκριμένων ομάδων τις οποίες θα προσδιορίζει κατά προτεραιότητα (άτομα με αναπνευστικά προβλήματα, άτομα παιδικής ηλικίας, ηλικιωμένοι, κλπ).
 - Να προσδιορίζει πού και πότε θα συγκεντρωθούν (σημεία συγκέντρωσης) οι πολίτες, εφόσον χρειάζονται μεταφορά, καθώς και τα προσωπικά αντικείμενα που μπορούν να έχουν μαζί τους.

- Να προσδιορίζει την προβλεπόμενη διάρκεια της απομάκρυνσης, καθώς και τον τόπο προορισμού.
- Να κατονομάζει τα ασφαλή οδικά δρομολόγια καθώς και τυχόν μονοδρομήσεις που μπορούν να ακολουθήσουν οι πολίτες σε περίπτωση απομάκρυνσης με δικά τους μέσα.
- Να αναφέρει τη διαθέσιμη προνοιακή υποστήριξη στον τόπο προορισμού.
- Να αναφέρει οδηγίες για προστασία της περιουσίας των πολιτών που απομακρύνονται.

Σημειώνεται ότι έχει ιδιαίτερη σημασία στα Μέσα Μαζικής Ενημέρωσης που θα δεχτούν να αναμεταδώσουν την ανακοίνωση, να επιτευχθεί η δημιουργία μίας και μοναδικής συνολικής εικόνας αντιμετώπισης της κατάστασης προς το κοινό.

Ωστόσο, πέραν των Μέσων Μαζικής Ενημέρωσης τοπικής ή πανελλαδικής εμβέλειας που θα αναμεταδώσουν την ανακοίνωση, η κύρια δράση της ενημέρωσης του κοινού για τη λήψη απόφασης και την έναρξη της διαδικασίας οργανωμένης προληπτικής απομάκρυνσής του, θα πρέπει να βασίζεται κατά κύριο λόγο σε μεθόδους και πρακτικές που εξασφαλίζουν σε τοπικό επίπεδο περισσότερο τον εντοπισμό και εν συνεχεία την ενημέρωση των πολιτών για τον κίνδυνο που διατρέχουν στην περίπτωση που παραμείνουν στην περιοχή (πόρτα-πόρτα, ενημέρωση με διερχόμενο όχημα που παρέχει τις απαιτούμενες πληροφορίες, συνδυασμός και των δυο μεθόδων). Στην περίπτωση αυτή, τον κύριο λόγο για την υλοποίηση της δράσης έχουν οι κατά τόπους Αστυνομικές Αρχές, το έργο των οποίων μπορεί να υποστηριχτεί και από δημοτικούς υπαλλήλους. Ένα άλλο πλεονέκτημα που παρέχει η ενημέρωση με τις μεθόδους αυτές είναι και η δυνατότητα άμεσης καταγραφής των πολιτών που επιθυμούν να απομακρυνθούν αλλά δεν διαθέτουν δικά τους μέσα, ή χρειάζονται ειδική μετακίνηση (ασθενείς, άτομα με κινητικά προβλήματα, κλπ). Οι πληροφορίες αυτές θα οδηγήσουν σε ορθολογικότερη εκτίμηση των μέσων που απαιτούνται για την οργανωμένη απομάκρυνση των πολιτών.

5. Εκτέλεση/δρομολόγηση επιμέρους ενεργειών βάσει του σχεδίου δράσης που έχει επιλεγεί να ακολουθήσουν όλοι οι εμπλεκόμενοι φορείς, πριν τη δημοσιοποίηση της απόφασης, υπό το γενικό συντονισμό του οργάνου που αποφάσισε τη δράση ή έχει εξουσιοδοτηθεί για την εκτέλεσή της.

Επισημαίνεται ότι δράσεις που αφορούν την τήρηση της τάξης, τη ρύθμιση της κυκλοφορίας κατά την απομάκρυνση, καθώς και την πρόληψη και καταστολή τυχόν εγκλημάτων κατά της περιουσίας των πολιτών που απομακρύνονται από την περιοχή, αποτελούν αρμοδιότητα των κατά τόπους Αστυνομικών Αρχών.

6. Τερματισμός επιμέρους δράσεων και αποκλιμάκωση εμπλεκόμενων φορέων, μετά από σχετική απόφαση του Δημάρχου.
7. Καταγραφή και αποτίμηση έργου από το Τμήμα Πολιτικής Προστασίας του Δήμου.

Είναι προφανές ότι η επιλογή του σχεδίου δράσης που θα ακολουθήσουν οι εμπλεκόμενοι φορείς, αποτελεί διαδικασία που υπαγορεύεται κυρίως από την αναμενόμενη εξέλιξη της καταστροφής, τις ιδιαιτερότητες της περιοχής, καθώς και τους πόρους που είναι διαθέσιμοι για την υλοποίηση της δράσης.

Οι πολίτες και τα όργανα των φορέων που εμπλέκονται πρέπει σαφώς να καταλάβουν ποιος αποφασίζει ή έχει εξουσιοδοτηθεί για την εκτέλεση της ανωτέρω δράσης, Δήμαρχος ή Περιφερειάρχης (ή αρμόδιος εξουσιοδοτημένος Αντιπεριφερειάρχης) και κατ' επέκταση ποιος έχει το γενικό συντονισμό των επιμέρους ενεργειών που απαιτούνται για την υλοποίησή της.

7.3 Ειδικότερες δράσεις

- Σε περιοχές που υπάρχει παρουσία αλλοδαπών πολιτών (τουριστικά θέρετρα, κλπ), θα πρέπει να υπάρξει μέριμνα από το Δήμαρχο ξενόγλωσσης ανακοίνωσης για την ενημέρωσή τους σχετικά με τη λήψη της απόφασης για την οργανωμένη απομάκρυνση και τις ασφαλείς διαδρομές που μπορούν να ακολουθήσουν όσοι θέλουν να απομακρυνθούν με ίδια μέσα.
- Για τη μεταφορά αλλοδαπών πολιτών που δεν διαθέτουν ίδια μέσα μετακίνησης, κρίνεται απαραίτητο, εφ' όσον είναι εφικτό, να καθορισθεί ιδιαίτερο σημείο συγκέντρωσής τους για την εν συνεχεία απομάκρυνσή τους, με στόχο την καλύτερη επικοινωνία τους με τις Αρχές και τη δημιουργία καλύτερων συνθηκών υποστήριξής τους.
- Η οργανωμένη προληπτική απομάκρυνση πολιτών θα πρέπει να πραγματοποιείται κατά προτίμηση εντός των διοικητικών ορίων του οργάνου που έλαβε την απόφαση, δηλαδή εντός του Δήμου που πλήττεται ή σε όμορους Δήμους ή εντός της οικείας Περιφερειακής Ενότητας, ανάλογα με το εάν η απόφαση έχει ληφθεί από το Δήμαρχο, ή τον Περιφερειάρχη (ή τον εξουσιοδοτημένο αρμόδιο Αντιπεριφερειάρχη), όταν η εξελισσόμενη ή επικείμενη καταστροφή μπορεί να επηρεάσει πάνω από ένα Δήμο.
- Η απαίτηση αυτή, εφ' όσον είναι εφικτή, αποβλέπει στον καλύτερο συντονισμό κατά το στάδιο εκτέλεσης - υλοποίησης της δράσης, δεδομένου ότι δύναται να δρομολογείται από το ίδιο τοπικό όργανο που γνωρίζει καλά τις ιδιαιτερότητες της περιοχής. Το αυτό ισχύει και για τις περιπτώσεις που η απόφαση έχει ληφθεί από τον Συντονιστή της οικείας Αποκεντρωμένης Διοίκησης, ή το Γενικό Γραμματέα Πολιτικής Προστασίας, δεδομένου ότι οι αποφάσεις τους εκτελούνται από τα ανωτέρω όργανα, Δήμαρχο ή Περιφερειάρχη (ή τον εξουσιοδοτημένο αρμόδιο Αντιπεριφερειάρχη).

7.4 Μνημόνια ενεργειών για την υλοποίηση της δράσης της οργανωμένης απομάκρυνσης πολιτών λόγω πλημμυρικών φαινομένων

Οι Δ/νσεις Πολιτικής Προστασίας των Περιφερειών, καθώς και τα Τμήματα Πολιτικής Προστασίας των Δήμων, λαμβάνοντας υπόψη τους χάρτες επικινδυνότητας πλημμύρας και τους χάρτες κινδύνων πλημμύρας για τις περιοχές αρμοδιότητάς τους που έχουν εκδοθεί σε εφαρμογή της ΚΥΑ Η.Π. 31822/1542/Ε103/2010 (ΦΕΚ 1108/Β'/2010)¹⁵, να προχωρήσουν στη σύνταξη μνημονίου ενεργειών σχετικά με τη δράση της οργανωμένης απομάκρυνσης πολιτών λόγω εκδήλωσης πλημμυρικών φαινομένων, όπως ονομαστική κατάσταση των υπευθύνων με τα στοιχεία επικοινωνίας τους, κατάλογος των επιχειρησιακά έτοιμων μέσων που διαθέτει ο φορέας, μητρώο ιδιοκτητών οχημάτων – μηχανημάτων για έκτακτες ανάγκες για την εξασφάλιση επιπλέον πόρων, κατάσταση τουριστικών καταλυμάτων προσωρινής διαμονής και φιλοξενίας πληγέντων κλπ., για τις δράσεις που προβλέπονται στις ανωτέρω κατευθυντήριες οδηγίες και το σχέδιο δράσης.

¹⁵ Στο πλαίσιο εφαρμογής της ανωτέρω ΚΥΑ, η οποία εκδόθηκε σε συμμόρφωση με τις διατάξεις της οδηγίας 2007/60/ ΕΚ «για την αξιολόγηση και τη διαχείριση των κινδύνων πλημμύρας», ήδη έχει ολοκληρωθεί για το σύνολο των δεκατεσσάρων (14) Υδατικών Διαμερισμάτων της χώρας η κατάρτιση των Χαρτών Επικινδυνότητας Πλημμύρας και των Χαρτών Κινδύνων Πλημμύρας και έχουν αναρτηθεί τα απαιτούμενα κείμενα και χάρτες στο σχετικό ιστότοπο του Υπουργείου Περιβάλλοντος και Ενέργειας <http://floods.ypeka.gr/> και στη βάση της Ευρωπαϊκής Επιτροπής (European Environment Information and Observation Network) <http://cdr.eionet.europa.eu/gr/eu/floods/>

ΜΕΡΟΣ 8

**ΥΠΟΣΤΗΡΙΞΗ & ΕΞΕΛΙΞΗ
ΣΧΕΔΙΟΥ**

ΜΕΡΟΣ 8. ΥΠΟΣΤΗΡΙΞΗ & ΕΞΕΛΙΞΗ ΣΧΕΔΙΟΥ

8.1 Εκπαίδευση

Η εκπαίδευση του προσωπικού του Δήμου Ρεθύμνης που εμπλέκεται σε δράσεις πολιτικής προστασίας είναι δυνατή μέσω σχετικών εκπαιδεύσεων που διοργανώνονται από τον Δήμο με τη συμμετοχή στελεχών της ΓΓΠΠ κατόπιν σχετικού αιτήματος.

8.2 Έλεγχος Σχεδίου - Ασκήσεις

Για τον έλεγχο του Σχεδίου Αντιμετώπισης Εκτάκτων Αναγκών και Άμεσης/Βραχείας Διαχείρισης Συνεπειών από την Εκδήλωση Πλημμυρικών Φαινομένων του Δήμου Ρεθύμνης πραγματοποιούνται ασκήσεις που διοργανώνονται από το Τμήμα Πολιτικής Προστασίας του Δήμου σύμφωνα με τις κατευθυντήριες οδηγίες της ΓΓΠΠ για τον έλεγχο των διαδικασιών και σχεδίων που συντάσσονται σε εφαρμογή της ΥΑ 1299/2003 «ΞΕΝΟΚΡΑΤΗΣ».

Για το σκοπό αυτό η Δ/νση Σχεδιασμού & Αντιμετώπισης Εκτάκτων Αναγκών της ΓΓΠΠ έχει εκδώσει επικαιροποιημένες «Κατευθυντήριες Οδηγίες για τον Σχεδιασμό και τη Διεξαγωγή Ασκήσεων Πολιτικής Προστασίας» με το 532/23-01-2020 έγγραφό της με ΑΔΑ: ΩΕ2Ψ46ΜΤΛΒ-Γ95.

8.2.1 Διενέργεια Ασκήσεων Πολιτικής Προστασίας σε επίπεδο Δήμων και Περιφερειών της χώρας

Ο σχεδιασμός και η διεξαγωγή ασκήσεων Πολιτικής Προστασίας για την αντιμετώπιση εκτάκτων αναγκών και την άμεση/βραχεία διαχείριση των συνεπειών μετά την εκδήλωση πλημμυρικών φαινομένων σε τακτά χρονικά διαστήματα, συνιστά την πιο ασφαλή μέθοδο για την τακτική και σε βάθος δοκιμασία, εκπαίδευση και αξιολόγηση της επιχειρησιακής ετοιμότητας, επάρκειας, αλλά και του επιτυχούς συντονισμού των φορέων σε δράσεις αντιμετώπισης εκτάκτων αναγκών και άμεσης/βραχείας διαχείρισης των συνεπειών λόγω πλημμυρικών φαινομένων.

Μετά την ολοκλήρωση ή αναθεώρηση του Σχεδίου Αντιμετώπισης Εκτάκτων Αναγκών και Άμεσης/Βραχείας Διαχείρισης Συνεπειών από την Εκδήλωση Πλημμυρικών Φαινομένων του Δήμου Ρεθύμνης, με εντολή του Δημάρχου, το Τμήμα Πολιτικής Προστασίας του Δήμου προγραμματίζει σε ετήσια βάση μια άσκηση ετοιμότητας για την αντιμετώπιση εκτάκτων αναγκών και την

άμεση/βραχεία διαχείριση των συνεπειών από την εκδήλωση πλημμυρικών φαινομένων, βάσει του ανωτέρω σχεδίου.

Οι ασκήσεις αυτές θα πρέπει να εστιάζουν κατά κύριο λόγο σε θέματα κατανομής ρόλων και αρμοδιοτήτων των υπηρεσιών των Δήμων, με στόχο την επαύξηση της διαλειτουργικότητας και συνεργασίας όλων των οργανικών μονάδων του Δήμου Ρεθύμνης, στο πλαίσιο του θεσμικού του ρόλου στην αντιμετώπιση κινδύνων από την εκδήλωση πλημμυρικών φαινομένων.

Τονίζεται ότι σε αρχικό στάδιο οι ασκήσεις αυτές θα πρέπει να επικεντρώνονται μόνο στην άσκηση των οργανικών μονάδων και υπηρεσιών του Δήμου Ρεθύμνης, για τη βελτίωση του σχεδιασμού τους στην αντιμετώπιση εκτάκτων αναγκών και την άμεση/βραχεία διαχείριση των συνεπειών από την εκδήλωση πλημμυρικών φαινομένων, χωρίς την εμπλοκή άλλων φορέων και υπηρεσιών (ΕΛ.ΑΣ., Π.Σ., ΕΚΑΒ, κλπ).

Σε δεύτερο στάδιο θα κληθούν να συμμετέχουν στις ανωτέρω ασκήσεις και οι λοιποί εμπλεκόμενοι φορείς σε επίπεδο Δήμου Ρεθύμνης (διυπηρεσιακή άσκηση), στο πλαίσιο συντονισμού και διαλειτουργικότητας μεταξύ τους, για υλοποίηση δράσεων που συνδέονται με την αντιμετώπιση εκτάκτων αναγκών και την άμεση/βραχεία διαχείριση των συνεπειών από την εκδήλωση πλημμυρικών φαινομένων.

Η Δ/ση Σχεδιασμού & Αντιμετώπισης Εκτάκτων Αναγκών της ΓΓΠΠ δύναται να συνδράμει στον σχεδιασμό, διεξαγωγή και αποτίμηση των ανωτέρω ασκήσεων Πολιτικής Προστασίας σε επίπεδο Δήμου, κατόπιν σχετικού αιτήματος.

8.3 Αναθεώρηση & Επικαιροποίηση Σχεδίου

Η διαδικασία της αναθεώρησης & επικαιροποίησης του Γενικού Σχεδίου Αντιμετώπισης Εκτάκτων Αναγκών και Άμεσης/Βραχείας Διαχείρισης Συνεπειών από την Εκδήλωση Πλημμυρικών Φαινομένων αναφέρεται σε ουσιαστικές αλλαγές στο Σχέδιο και γίνεται εφόσον συντρέχει τουλάχιστον ένας από τους παρακάτω λόγους:

- νέες νομοθετικές ρυθμίσεις που επηρεάζουν τις αρμοδιότητες των εμπλεκόμενων στο Σχέδιο Δ/σεων του φορέα Σχεδίασης ή άλλων φορέων με τους οποίους αυτός συνεργάζεται,
- ίδρυση φορέων που εμπλέκονται στη διαχείριση της έκτακτης ανάγκης,
- νέες θεσμικές εθνικές, κοινοτικές ή διεθνείς υποχρεώσεις,
- νέα ανάλυση κινδύνου,
- αποτιμήσεις ασκήσεων στις οποίες συνιστώνται αλλαγές στο Σχέδιο.

Η διαδικασία της επικαιροποίησης αναφέρεται στον έλεγχο και ενδεχόμενη αλλαγή συγκεκριμένων στοιχείων του Σχεδίου που δεν επηρεάζουν το σκοπό, τους στόχους του Σχεδίου ή την ιδέα επιχειρήσεων. Ενδεικτικός κατάλογος των στοιχείων που πρέπει να επικαιροποιούνται είναι:

- Στοιχεία επικοινωνίας επιχειρησιακά εμπλεκόμενων υπηρεσιών του Φορέα Σχεδίασης
- Μνημόνια ενεργειών που προβλέπονται στο Σχέδιο
- Διαδικασίες και υποδείγματα εντύπων
- Στοιχεία νέων δημιουργηθέντων υποδομών (κυκλοφοριακών και άλλων)

8.4 Τήρηση στοιχείων ειδικού φακέλου καταστροφής

Η Γενική Γραμματεία Πολιτικής Προστασίας, σύμφωνα με το άρθ. 6, παρ. 3 στ' του Ν. 3013/2002 (ΦΕΚ 102 Α), έχει την ευθύνη της τήρησης ειδικού φακέλου για τις γενικές, περιφερειακές ή τοπικές

μεγάλης έντασης καταστροφές, όπως αυτές περιγράφονται στο Παράρτημα Α' του Γενικού Σχεδίου Πολιτικής Προστασίας «ΞΕΝΟΚΡΑΤΗΣ».

Στον ανωτέρω ειδικό φάκελο περιέχονται τα στοιχεία του συνόλου των ενεργειών, στο πλαίσιο και του αντίστοιχου σχεδιασμού, για την αντιμετώπιση των καταστροφών κατά την εκδήλωση των φαινομένων, καθώς και για την αποκατάσταση των ζημιών. Επίσης, εμπεριέχονται εκθέσεις απολογισμού δράσης των επί μέρους αρμόδιων φορέων και προτάσεις για βελτίωση των δράσεων σε περίπτωση αντιμετώπισης παρόμοιων φαινομένων.

Στα ανωτέρω πλαίσια, όλοι οι εμπλεκόμενοι φορείς στην αντιμετώπιση εκτάκτων αναγκών από την εκδήλωση πλημμυρικών φαινομένων και την αποκατάσταση των ζημιών οφείλουν να καταγράφουν τα ανωτέρω στοιχεία με χρονολογική σειρά, έτσι ώστε να είναι δυνατή η κατά περίπτωση ανάλυση του συστήματος κινητοποίησης πολιτικής προστασίας, με στόχο τη βελτίωση του σχεδιασμού για την αποτελεσματικότερη αντιμετώπιση των καταστροφικών φαινομένων και τον μετριασμό των επιπτώσεων στους πολίτες και στο ανθρωπογενές και φυσικό περιβάλλον.

Με βάση τα ανωτέρω καλούνται οι Δ/νσεις Πολιτικής Προστασίας των Αποκεντρωμένων Διοικήσεων και των Περιφερειών να συγκεντρώνουν όλα τα απαραίτητα στοιχεία που συνδέονται με τον φάκελο καταστροφής στις περιπτώσεις περιφερειακών καταστροφών ή τοπικών καταστροφών μεγάλης έντασης από την εκδήλωση πλημμυρικών φαινομένων και να τα υποβάλλουν στη Γενική Γραμματεία Πολιτικής Προστασίας το ταχύτερο δυνατό. Στις περιπτώσεις γενικών καταστροφών η συλλογή όλων των απαραίτητων στοιχείων που συνδέονται με τον φάκελο καταστροφής θα γίνεται με σχετικό αίτημα της Γενικής Γραμματεία Πολιτικής Προστασίας προς τους εμπλεκόμενους φορείς.

ΜΕΡΟΣ 9

**ΠΕΡΙΒΟΛΗ-ΕΜΦΑΝΙΣΗ
ΥΠΑΛΛΗΛΩΝ ΠΟΛΙΤΙΚΗΣ
ΠΡΟΣΤΑΣΙΑΣ ΣΕ
ΕΠΙΧΕΙΡΗΣΕΙΣ**

**ΜΕΡΟΣ 9. ΠΕΡΙΒΟΛΗ-ΕΜΦΑΝΙΣΗ ΥΠΑΛΛΗΛΩΝ ΠΟΛΙΤΙΚΗΣ
ΠΡΟΣΤΑΣΙΑΣ ΣΕ ΕΠΙΧΕΙΡΗΣΕΙΣ**

Η παρουσία υπαλλήλων Πολιτικής Προστασίας στον τόπο μιας καταστροφής, με πολιτική περιβολή, δεν δηλώνει την ιδιότητά τους. Αυτό έχει σαν αποτέλεσμα, σε επιχειρησιακό επίπεδο να χάνεται αρκετές φορές πολύτιμος χρόνος μέχρι την ταυτοποίησή τους από υπηρεσιακούς παράγοντες και κυρίως να περνά απαρατήρητη η παρουσία τους από πολίτες, οι οποίοι αγνοούν κατά κανόνα εντολές ή παραινέσεις τους.

Σύμφωνα με το 4678/22-11-2004 έγγραφο ΓΓΠΠ, τα επιχειρησιακά μπουφάν Πολιτικής Προστασίας θα πρέπει να έχουν την ακόλουθη μορφή:



Εικόνα 1. Επιχειρησιακά μπουφάν Πολιτικής Προστασίας

και τα γιλέκα Πολιτικής Προστασίας:

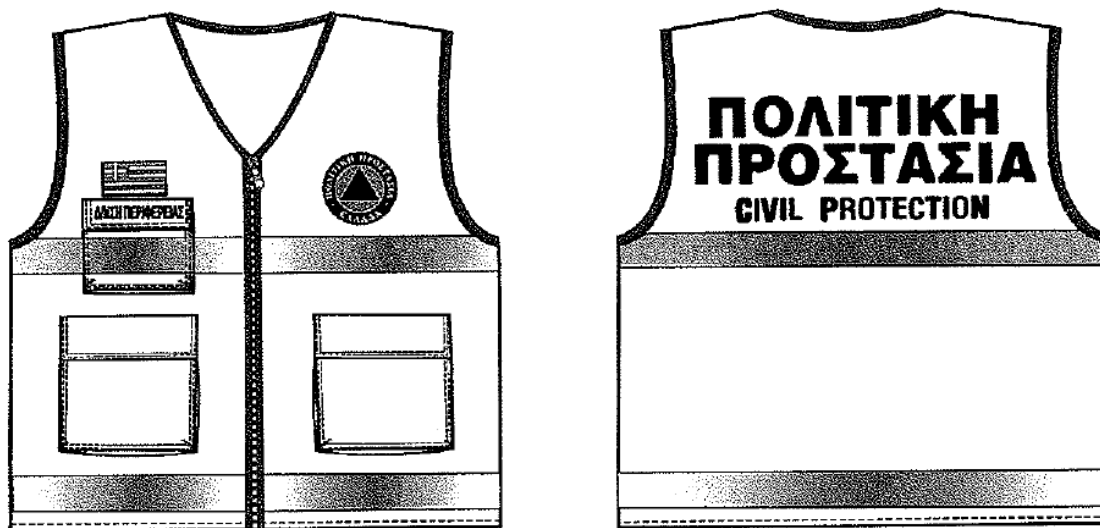

Εικόνα 2. Επιχειρησιακά γιλέκα Πολιτικής Προστασίας

Αναλυτικές προδιαγραφές για την εμφάνιση των επιχειρησιακών μπουφάν και γιλέκων Πολιτικής Προστασίας δίνονται στο 4678/22-11-2004 έγγραφο ΓΓΠΠ.

Για τους εργαζόμενους στις οργανικές μονάδες Πολιτικής Προστασίας (Δ/νσεις, Τμήματα και Γραφεία) πέραν των επιχειρησιακών μπουφάν και γιλέκων, όταν αυτοί μεταβαίνουν στο τόπο της καταστροφής στο πλαίσιο του συντονιστικού τους ρόλου, θα πρέπει να λαμβάνονται όλα τα μέτρα που θα εξασφαλίζουν την υγεία και την ασφάλειά τους, καθώς και να τους παρέχονται όλα τα ενδεικνυόμενα μέσα ατομικής προστασίας (ΜΑΠ), σύμφωνα με την ΚΥΑ 43726/2019 (ΦΕΚ 2208 Β).

ΠΑΡΑΡΤΗΜΑΤΑ

ΠΑΡΑΡΤΗΜΑ Α

ΠΑΡΑΡΤΗΜΑ Α – ΧΑΡΤΟΓΡΑΦΙΚΟ ΥΛΙΚΟ

Το παρόν προσαρτάται στο Σχέδιο Αντιμετώπισης Εκτάκτων Αναγκών και Άμεσης/Βραχείας Διαχείρισης των Συνεπειών από την Εκδήλωση Πλημμυρικών Φαινομένων του Δήμου Ρεθύμνης και αποτελεί αναπόσπαστο τμήμα του.

ΧΑΡΤΟΓΡΑΦΙΚΟ ΥΛΙΚΟ

- Χαρτογραφική αποτύπωση των διοικητικών ορίων του Δήμου Ρεθύμνης.
- Χαρτογραφική αποτύπωση της κατανομής των αρμοδιοτήτων συντήρησης του οδικού δικτύου του Δήμου Ρεθύμνης, όπως έχει αναρτηθεί στον ιστοχώρο της Γ.Γ.Π.Π. (www.civilprotection.gr) και ειδικότερα στην ενότητα «**ΘΕΜΑΤΙΚΟΙ ΧΑΡΤΕΣ ΣΧΕΔΙΩΝ ΠΟΛΙΤΙΚΗΣ ΠΡΟΣΤΑΣΙΑΣ**» και στο πεδίο «**Κατανομή Αρμοδιοτήτων Συντήρησης Οδικού Δικτύου**».
- Χάρτες με τις ζώνες δυνητικά υψηλού κινδύνου πλημμύρας του Δήμου, όπως προκύπτουν από τα εγκεκριμένα Σχέδια Διαχείρισης Κινδύνων Πλημμύρας (ΣΔΚΠ).
- Χάρτες με προκαθορισμένα σημεία εναπόθεσης φερτών υλικών.



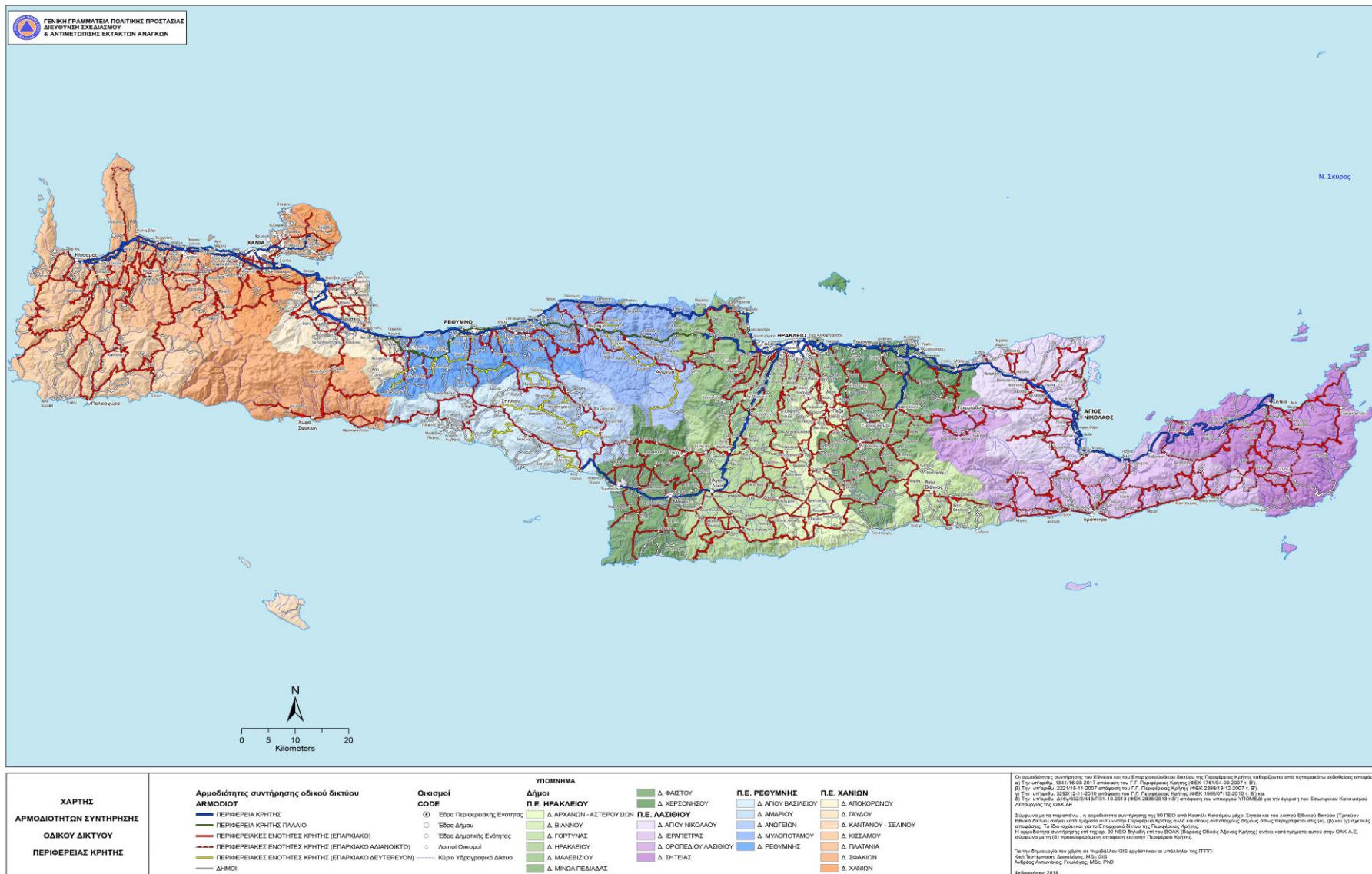

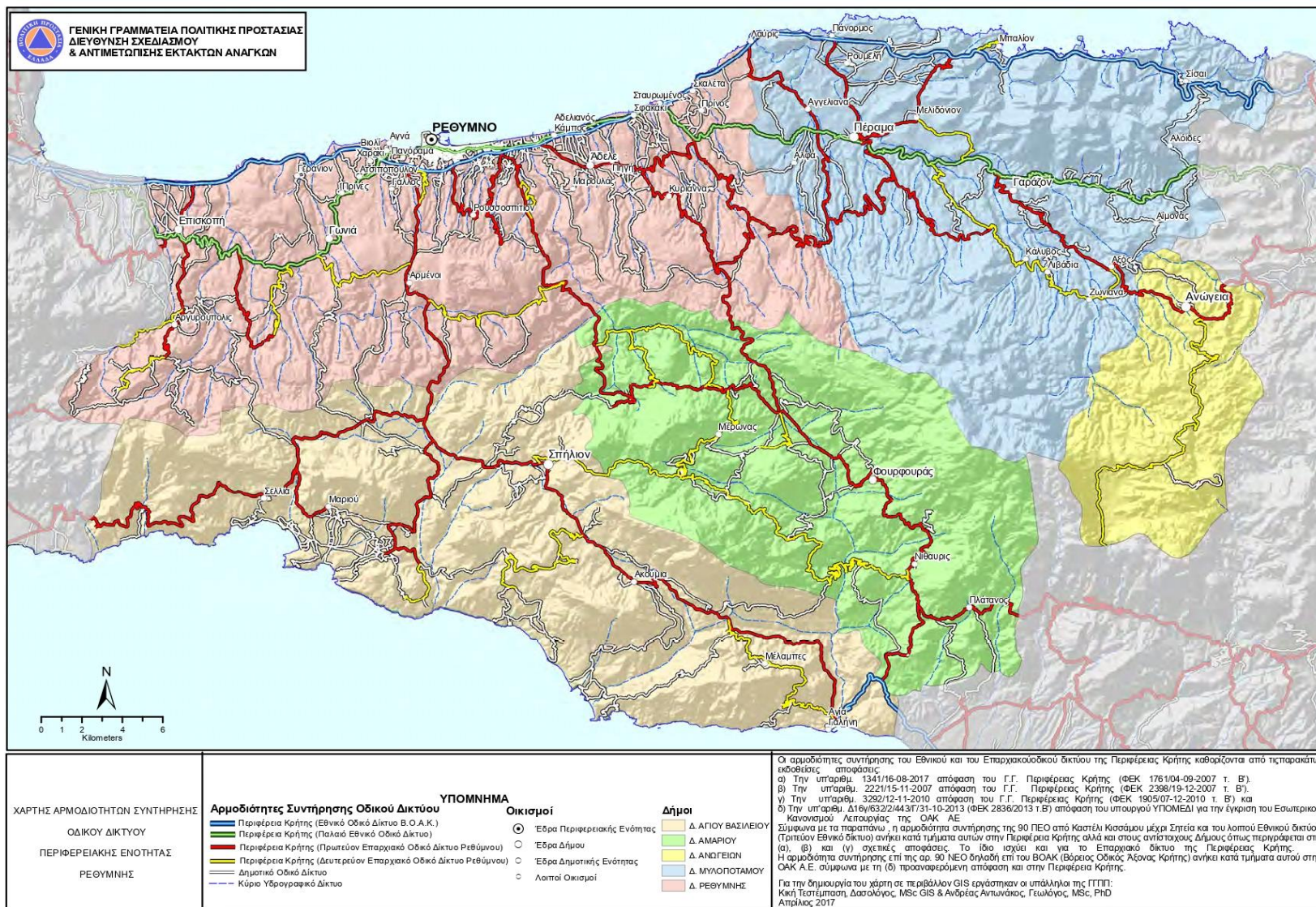

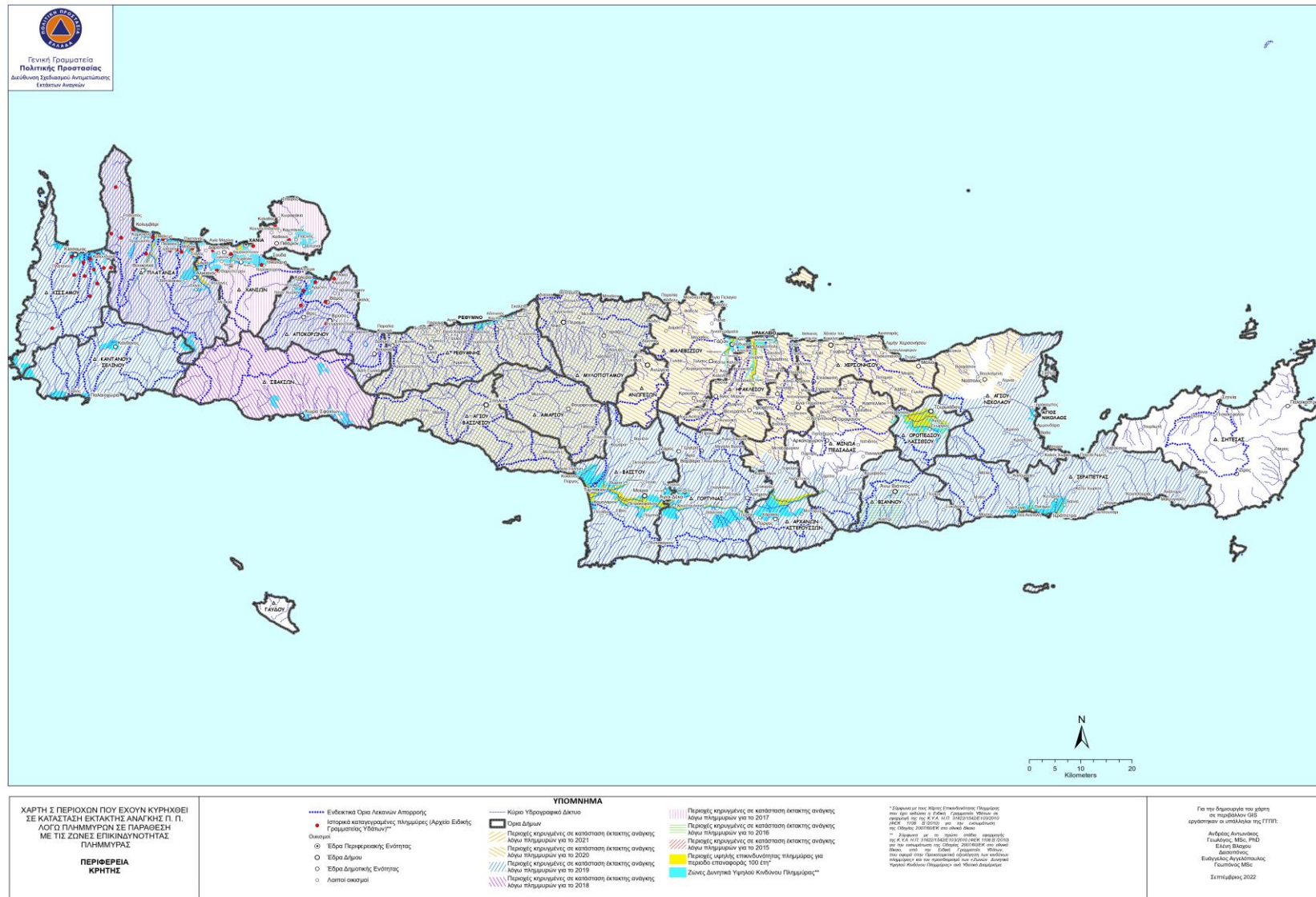

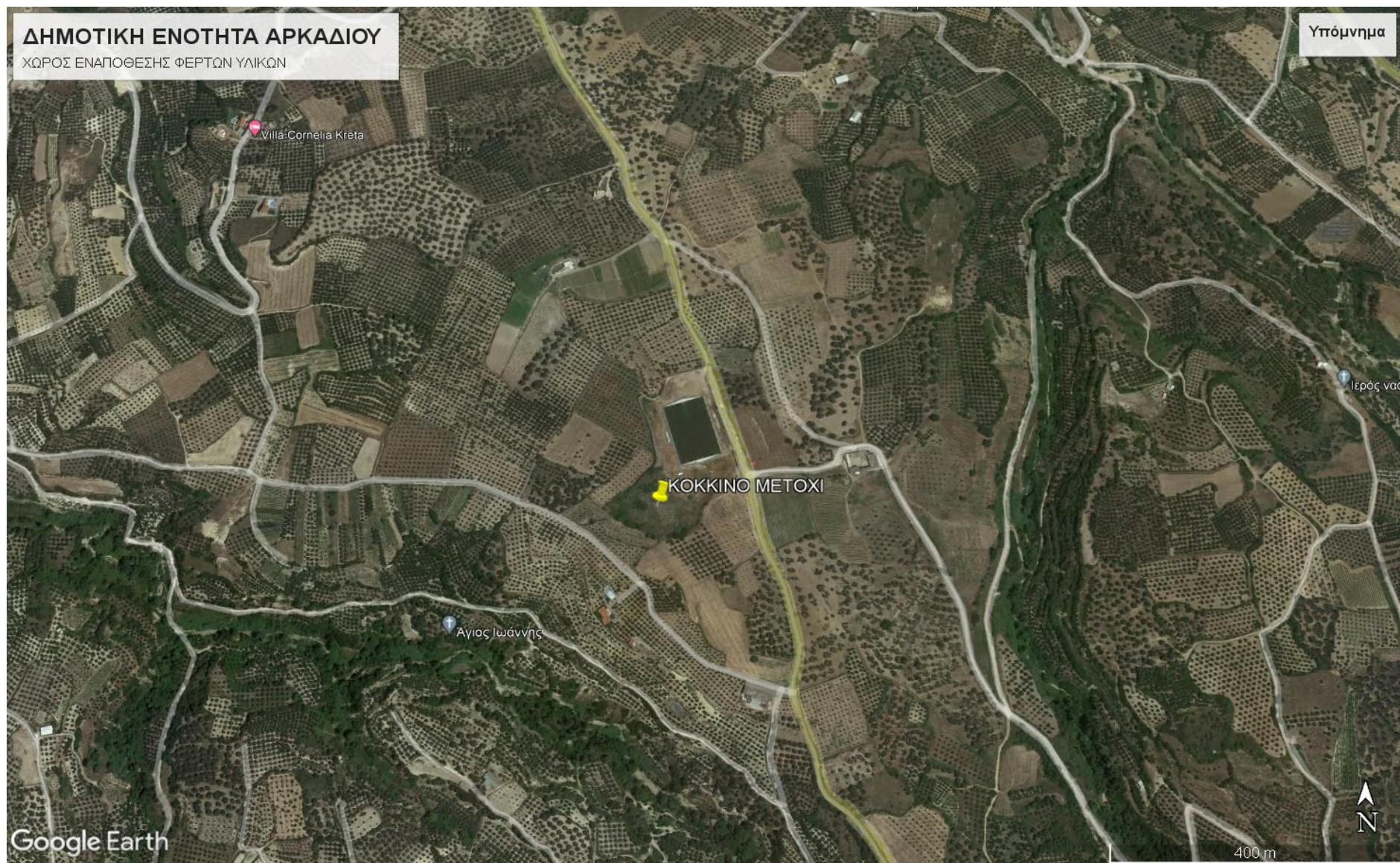



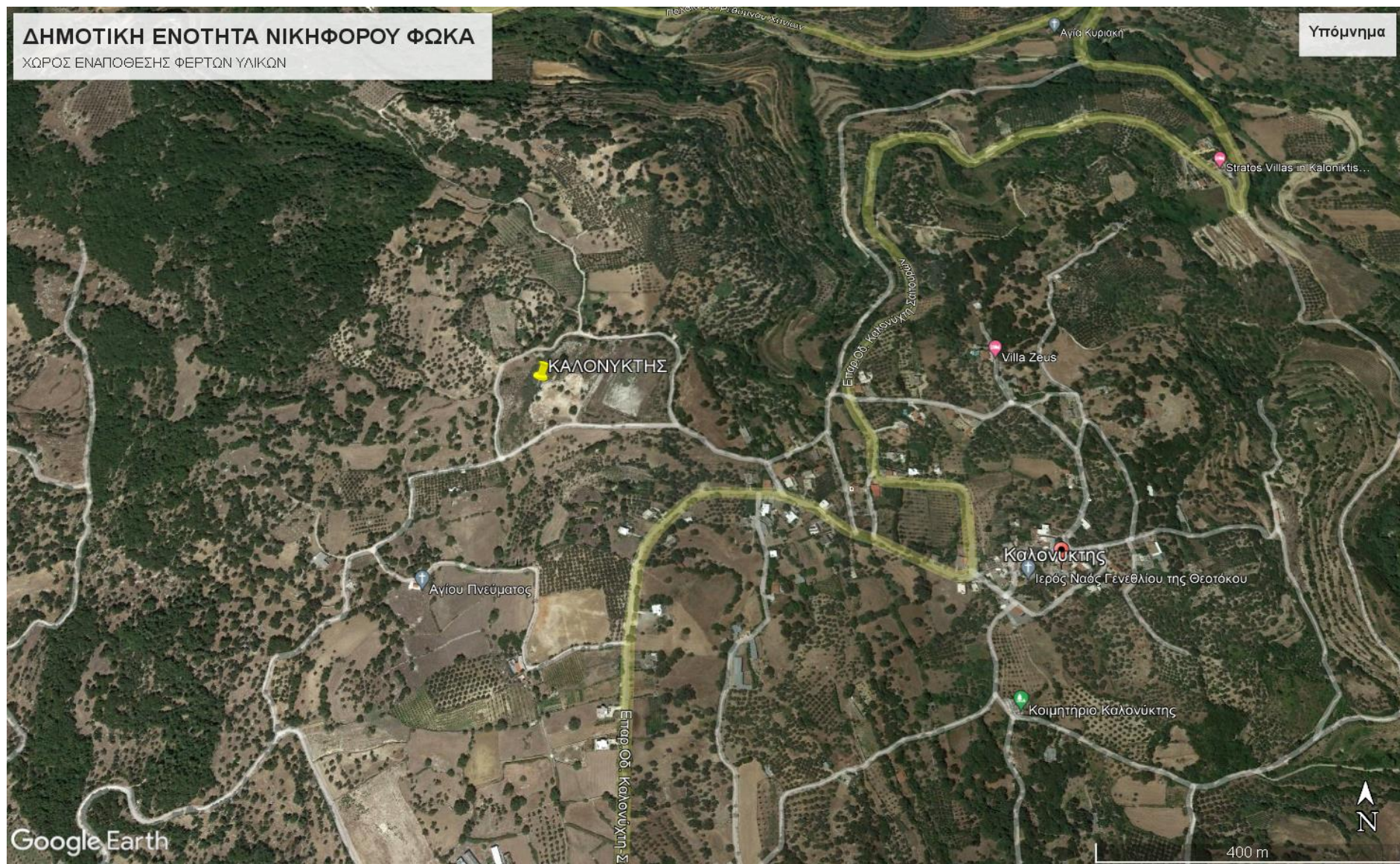







ΠΑΡΑΡΤΗΜΑ Β

ΠΑΡΑΡΤΗΜΑ Β – ΜΝΗΜΟΝΙΟ ΕΝΕΡΓΕΙΩΝ

Το παρόν προσαρτάται στο Σχέδιο Αντιμετώπισης Εκτάκτων Αναγκών και Άμεσης/Βραχείας Διαχείρισης των Συνεπειών από την Εκδήλωση Πλημμυρικών Φαινομένων του Δήμου Ρεθύμνης και αποτελεί αναπόσπαστο τμήμα του.

ΠΑΡΑΡΤΗΜΑ Β1 - ΜΝΗΜΟΝΙΟ ΕΝΕΡΓΕΙΩΝ ΚΙΝΗΤΟΠΟΙΗΣΗΣ ΤΟΥ ΔΗΜΟΥ ΡΕΘΥΜΝΗΣ ΓΙΑ ΤΗΝ ΑΝΤΙΜΕΤΩΠΙΣΗ ΚΙΝΔΥΝΩΝ ΛΟΓΩ ΠΛΗΜΜΥΡΙΚΩΝ ΦΑΙΝΟΜΕΝΩΝ

Στο παρόν Παράρτημα Β1 παρατίθενται ειδικότερα:

- Μνημόνιο ενεργειών Δημάρχου Ρεθύμνης (ή Αντιδήμαρχου Πολιτικής Προστασίας σε περίπτωση μεταβίβασης αρμοδιοτήτων)
- Μνημόνιο ενεργειών Αντιδημάρχου Ρεθύμνης σε θέματα Πολιτικής Προστασίας & Κλιματικής Αλλαγής.
- Μνημόνιο ενεργειών Αυτοτελούς Τμήματος Πολιτικής Προστασίας & Διαχείρισης Κρίσεων Δήμου Ρεθύμνης.
- Μνημόνιο ενεργειών Δ/σης Τεχνικών Υπηρεσιών, Δ/σης Περιβάλλοντος & Αγροτικής Ανάπτυξης Δήμου Ρεθύμνης.
- Μνημόνιο ενεργειών Δ/σης Κοινωνικών Υπηρεσιών Δήμου Ρεθύμνης.
- Μνημόνιο ενεργειών Δ/σης Οικονομικών Υπηρεσιών Δήμου Ρεθύμνης.
- Μνημόνιο ενεργειών Δ/σης Διοικητικών Υπηρεσιών Δήμου Ρεθύμνης.
- Μνημόνιο ενεργειών Δημοτικής Επιχείρησης Ύδρευσης Αποχέτευσης Ρεθύμνου.

Επίσης παρατίθενται:

- **ονομαστική κατάσταση των υπευθύνων για την υλοποίηση των δράσεων Πολιτικής Προστασίας**, που συνδέονται με την αντιμετώπιση εκτάκτων αναγκών που μπορεί να προκύψουν από εκδήλωση πλημμυρικών φαινομένων, με τα στοιχεία επικοινωνίας τους (ονοματεπώνυμο, θέση, κινητό τηλέφωνο, σταθερό τηλέφωνο, email).
- **ονομαστική κατάσταση των υπαλλήλων** του Δήμου Ρεθύμνης που διαθέτουν τα κατάλληλα επαγγελματικά προσόντα, προκειμένου να συνδράμουν στο έργο της ΓΔΑΕΦΚ.
- **ονομαστική κατάσταση των Προέδρων** Δημοτικών/Τοπικών Κοινοτήτων Δήμου Ρεθύμνης.
- **κατάλογος των επιχειρησιακών μέσων που άμεσα διαθέτει ο Δήμος** για την υλοποίηση των δράσεων Πολιτικής Προστασίας (μηχανήματα έργων, οχήματα μεταφοράς προσωπικού, κλπ) που συνδέονται με την αντιμετώπιση εκτάκτων αναγκών την άμεση/βραχεία διαχείριση των συνεπειών μετά την εκδήλωση πλημμυρικών φαινομένων.

Σχέδιο Αντιμετώπισης Εκτάκτων Αναγκών και Άμεσης/Βραχείας Διαχείρισης Συνεπειών από την Εκδήλωση Πλημμυρικών Φαινομένων Δήμου Ρεθύμνης

Μνημόνιο ενεργειών Δημάρχου Ρεθύμνης (ή Αντιδήμαρχου Πολιτικής Προστασίας σε περίπτωση μεταβίβασης αρμοδιοτήτων)

Προπαρασκευαστικές δράσεις

- Έκδοση Απόφασης ορισμού υπευθύνων του Τμήματος Πολιτικής Προστασίας του Δήμου Ρεθύμνης.
- Εντολή προς το Τμήμα Πολιτικής Προστασίας του Δήμου για τη σύνταξη ή επικαιροποίηση του Σχεδίου Αντιμετώπισης Εκτάκτων Αναγκών και Άμεσης/Βραχείας Διαχείρισης Συνεπειών από την Εκδήλωση Πλημμυρικών Φαινομένων του Δήμου Ρεθύμνης, με βάση τις οδηγίες σχεδίασης της παραγράφου 15.2 του Γενικού Σχεδίου Αντιμετώπισης Εκτάκτων Αναγκών και Άμεσης/Βραχείας Διαχείρισης Συνεπειών από την Εκδήλωση Πλημμυρικών Φαινομένων με την κωδική ονομασία «ΔΑΡΔΑΝΟΣ» (1η έκδοση).
- Εντολή προς την Δ/ση Περιβάλλοντος & Αγροτικής Ανάπτυξης του Δήμου Ρεθύμνης για τη συντήρηση του εξοπλισμού και των μέσων που θα χρησιμοποιηθούν για την αντιμετώπιση εκτάκτων αναγκών και την άμεση/βραχεία διαχείριση των συνεπειών μετά την εκδήλωση πλημμυρικών φαινομένων.
- Εντολή προς το Τμήμα Πολιτικής Προστασίας του Δήμου, να προβεί σε συνεργασία με την Τεχνική Υπηρεσία, στην κατάρτιση Μητρώου Ιδιοκτητών Οχημάτων – Μηχανημάτων για έκτακτες ανάγκες, για την εξασφάλιση επιπλέον πόρων προς ενίσχυση του έργου τους στην αντιμετώπιση εκτάκτων αναγκών και την άμεση/βραχεία διαχείριση των συνεπειών μετά την εκδήλωση πλημμυρικών φαινομένων.
- Έκδοση απόφασης συγκρότησης του Συντονιστικού Τοπικού Οργάνου (ΣΤΟ) του Δήμου Ρεθύμνης σύμφωνα με τα οριζόμενα στο αρθ.13 του Ν.3013/2002.
- Εντολή προς τους Προέδρους των Κοινοτήτων για την καταγραφή των μέσων και του ανθρώπινου δυναμικού, που μπορούν να συμβάλλουν στην αντιμετώπιση εκτάκτων αναγκών και την άμεση/βραχεία διαχείριση των συνεπειών μετά την εκδήλωση πλημμυρικών φαινομένων και την κοινοποίησή τους στο Τμήμα Πολιτικής Προστασίας του Δήμου.
- Συμμετοχή στο Συντονιστικό Όργανο Πολιτικής Προστασίας της Περιφερειακής Ενότητας Ρεθύμνου (ΣΟΠΠ), εφόσον προσκληθεί, για την επίλυση ζητημάτων συνεργασίας μεταξύ των εμπλεκόμενων φορέων στην αντιμετώπιση εκτάκτων αναγκών και την άμεση/βραχεία διαχείριση των συνεπειών μετά την εκδήλωση πλημμυρικών φαινομένων.
- Εντολή προς την Δ/ση Κοινωνικών Υπηρεσιών του Δήμου για τη σύσταση και συγκρότηση επιτροπών καταγραφής ζημιών του Δήμου Ρεθύμνης για τη χορήγηση οικονομικής ενίσχυσης σε όσους περιέρχονται σε κατάσταση ανάγκης συνεπεία πλημμυρικών φαινομένων (προνοιακό επίδομα).
- Εντολή προς την Δ/ση Κοινωνικών Υπηρεσιών του Δήμου για την τήρηση καταλόγου των ωφελούμενων του προγράμματος «Βοήθεια στο Σπίτι».

- **Εντολή προς το Τμήμα Πολιτικής Προστασίας του Δήμου** για τη διενέργεια άσκησης Πολιτικής Προστασίας για την εκπαίδευση του προσωπικού και την αξιολόγηση της επιχειρησιακής ετοιμότητας των υπηρεσιών του Δήμου έναντι πλημμυρικών φαινομένων, σύμφωνα με τις κατευθυντήριες οδηγίες της ΓΓΠΠ (παράγραφος 8.2.1 του παρόντος).
- **Εντολή προς το Τμήμα Πολιτικής Προστασίας του Δήμου** για δράσεις ενημέρωσης του κοινού για τη λήψη μέτρων πρόληψης και αυτοπροστασίας από κινδύνους που προέρχονται από την εκδήλωση πλημμυρικών φαινομένων.

Προπαρασκευαστική σύγκληση Συντονιστικού Τοπικού Οργάνου για την ετοιμότητα αντιμετώπισης κινδύνων από την εκδήλωση πλημμυρικών φαινομένων

- **Δίνει εντολή στο Τμήμα Πολιτικής Προστασίας του Δήμου για τη σύγκληση του Συντονιστικού Τοπικού Οργάνου (ΣΤΟ)** στη φάση συνήθους ετοιμότητας. Το Συντονιστικό Τοπικό Όργανο (ΣΤΟ) συγκαλείται σε ετήσια βάση ή αν υπάρξει ανάγκη (π.χ. τροποποίηση του παρόντος σχεδίου) και συχνότερα.
- **Προεδρεύει του Συντονιστικού Τοπικού Οργάνου (ΣΤΟ)** στη φάση συνήθους ετοιμότητας για την επίλυση ζητημάτων συνεργασίας μεταξύ των εμπλεκόμενων φορέων στην αντιμετώπιση εκτάκτων αναγκών λόγω πλημμυρικών φαινομένων, όπως επίσης και ζητημάτων που αφορούν τη συνεργασία με τις εθελοντικές οργανώσεις Πολιτικής Προστασίας.
- **Ιεραρχεί και δρομολογεί**, κατά το μέρος που τον αφορά, τα μέτρα, τα έργα και τις δράσεις που προτάθηκαν στο ανωτέρω Συντονιστικό Τοπικό Όργανο και κυρίως σε ότι αφορά α) την συντήρηση και αποκατάσταση βλαβών στο οδικό δίκτυο εντός της επικράτειας του Δήμου Ρεθύμνης, με έμφαση στο αγροτικό οδικό δίκτυο και β) την κατάσταση του δικτύου ομβρίων υδάτων των οδών καθώς και των αντιπλημμυρικών έργων αρμοδιότητας του Δήμου Ρεθύμνης.

Δράσεις αυξημένης ετοιμότητας εν όψει επαπειλούμενου κινδύνου για την εκδήλωση πλημμυρικών φαινομένων

- **Δίνει εντολή στο Τμήμα Πολιτικής Προστασίας του Δήμου για τη σύγκληση του Συντονιστικού Τοπικού Οργάνου (ΣΤΟ)**, εφόσον κρίνει ότι είναι απαραίτητο.
- **Συμμετοχή στο Συντονιστικό Όργανο Πολιτικής Προστασίας της Περιφερειακής Ενότητας Ρεθύμνου (ΣΟΠΠ)**, εφόσον προσκληθεί.
- **Εντολή για ετοιμότητα του προσωπικού και των μέσων** του Δήμου Ρεθύμνης για την άμεση αντιμετώπιση των εκτάκτων αναγκών και την άμεση/βραχεία διαχείριση των συνεπειών από την εκδήλωση πλημμυρικών φαινομένων.
- **Εντολή προς το Τμήμα Πολιτικής Προστασίας του Δήμου για** ενημέρωση του κοινού σε τοπικό επίπεδο, βάσει των οδηγιών αυτοπροστασίας και των δελτίων τύπου που εκδίδονται από τη Γενική Γραμματεία Πολιτικής Προστασίας, για τη λήψη μέτρων αυτοπροστασίας από τους πολίτες για την εκδήλωση έντονων καιρικών φαινομένων και πλημμυρών.
- **Εντολή προς το Τμήμα Πολιτικής Προστασίας του Δήμου για** ενημέρωση σε τοπικό επίπεδο, των αγροτών, των κτηνοτρόφων και των μελισσοκόμων για την αναμενόμενη εκδήλωση έντονων καιρικών φαινομένων.
- **Εντολή προς το Τμήμα Πολιτικής Προστασίας του Δήμου για** έλεγχο της πορείας υλοποίησης των προπαρασκευαστικών δράσεων που προβλέπονται στο Σχέδιο Αντιμετώπισης Εκτάκτων Αναγκών

και Άμεσης/Βραχείας Διαχείρισης Συνεπειών από την Εκδήλωση Πλημμυρικών Φαινομένων του Δήμου Ρεθύμνης.

Δράσεις για την αντιμετώπιση εκτάκτων αναγκών μετά την εκδήλωση πλημμυρικών φαινομένων

- **Συντονισμός δράσεων και διάθεσης του απαραίτητου δυναμικού και μέσων**, εντός των ορίων του Δήμου Ρεθύμνης, για την αντιμετώπιση εκτάκτων αναγκών και τη διαχείριση συνεπειών λόγω πλημμυρικών φαινομένων, σύμφωνα με το άρθρο 13 του Ν. 3013/2002.
- **Εντολή προς το Τμήμα Πολιτικής Προστασίας του Δήμου για άμεση κινητοποίηση** των υπαλλήλων του Τμήματος για τη συλλογή περαιτέρω πληροφοριών σχετικά με τις επιπτώσεις από την εκδήλωση πλημμυρικών φαινομένων.
- **Εντολή προς τη Δ/νση Τεχνικών Υπηρεσιών** για τον άμεσο έλεγχο των υποδομών και τεχνικών έργων αρμοδιότητάς τους για τη διαπίστωση ζημιών που προκλήθηκαν από πλημμύρες ή άλλα επαγόμενα των πλημμυρών φαινόμενα (κατολισθήσεις, κλπ) και εκτίμηση του δυναμικού και των μέσων που απαιτούνται για την άμεση αποκατάσταση της λειτουργίας τους.
- **Εντολή προς τη Δ/νση Τεχνικών Υπηρεσιών και τη Δ/νση Περιβάλλοντος & Αγροτικής Ανάπτυξης** για διάθεση **προσωπικού και μέσων** που διαθέτουν (μηχανήματα έργων, κλπ.) για την αποκατάσταση βλαβών στο οδικό δίκτυο αρμοδιότητας του Δήμου, για τη διευκόλυνση της κίνησης των οχημάτων των σωστικών συνεργείων προς και από την πληγείσα περιοχή, τις νοσοκομειακές μονάδες, κλπ.
- **Συντονισμός της άμεσης υποστήριξης του έργου** των λοιπών επιχειρησιακά εμπλεκόμενων φορέων (Π.Σ., ΕΛ.ΑΣ., κλπ) στο έργο διάσωσης και απεγκλωβισμού με μέσα που διαθέτει ο Δήμος Ρεθύμνης.
- **Εντολή για τη συνδρομή του προσωπικού και των μέσων του Δήμου Ρεθύμνης σε όμορους Δήμους** μετά από σχετική συνεννόηση με τους αρμόδιους Δημάρχους.
- **Εντολή προς το Τμήμα Πολιτικής Προστασίας του Δήμου για υποβολή αιτήματος συνδρομής** με υλικά και μέσα προς ενίσχυση του έργου του Δήμου στην αντιμετώπιση εκτάκτων αναγκών και τη διαχείριση των συνεπειών από την εκδήλωση πλημμυρικών φαινομένων, από όμορους Δήμους, την οικεία Περιφέρεια, την Αποκεντρωμένη Διοίκηση ή το ΚΕΠΠ.
- **Λήψη και εκτέλεση της απόφασης για την οργανωμένη προληπτική απομάκρυνση των πολιτών**, για λόγους προστασίας της ζωής τους ή της υγείας τους από εξελισσόμενη ή από επικείμενη καταστροφή, στα πλαίσια εφαρμογής του άρθ. 18 του Ν 3613/2007 (ΦΕΚ 263 Α).
- **Εντολή προς το Τμήμα Πολιτικής Προστασίας του Δήμου** για την ενεργοποίηση, εφόσον συντρέχουν λόγοι, του Μητρώου Ιδιοκτητών Οχημάτων – Μηχανημάτων για έκτακτες ανάγκες για την εξασφάλιση επιπλέον πόρων στην αντιμετώπιση εκτάκτων αναγκών και τη διαχείριση των συνεπειών από την εκδήλωση πλημμυρικών φαινομένων.
- **Εντολή προς το Τμήμα Πολιτικής Προστασίας του Δήμου για σύγκληση του ΣΤΟ**, εφόσον κρίνεται αναγκαίο.
- **Ενημέρωση του Περιφερειάρχη Κρήτης και του Γενικού Γραμματέα Αποκεντρωμένης Διοίκησης Κρήτης** για την τρέχουσα κατάσταση.
- **Υποβολή αιτήματος στον Περιφερειάρχη Κρήτης** για την κήρυξη της περιοχής που πλήττεται σε κατάσταση έκτακτης ανάγκης, εφόσον συντρέχουν λόγοι.
- **Ενημέρωση της εταιρίας «Κτιριακές Υποδομές Α.Ε»**, ώστε να διενεργήσουν έλεγχο των Σχολικών Μονάδων, **εφόσον μετά τον άμεσο οπτικό έλεγχο των Σχολικών Μονάδων** από τους υπαλλήλους του Δήμου, που διαθέτουν τα κατάλληλα επαγγελματικά προσόντα (**Παράρτημα Β**), προκύψει η σχετική ανάγκη.

- **Έκδοση απόφασης διακοπής μαθημάτων**, λόγω έκτακτων συνθηκών εντός των διοικητικών ορίων του Δήμου Ρεθύμνης σε συνεργασία με την Περιφερειακή Διεύθυνση Πρωτοβάθμιας και Δευτεροβάθμιας Εκπαίδευσης και τον Περιφερειάρχη Κρήτης, αν κρίνεται απαραίτητο (αρθ. 94 παρ. 4.27 του Ν.3852/2010).
- **Άμεση επικοινωνία με την Αντιπεριφερειάρχη της Π.Ε. Ρεθύμνου**, στις περιπτώσεις που η Αντιπεριφερειάρχη συντονίζει και εποπτεύει τη διάθεση του προσωπικού και των μέσων των αρμόδιων υπηρεσιών της Περιφέρειας οι οποίες λειτουργούν στα όρια της Περιφερειακής τους Ενότητας, για την αντιμετώπιση των εκτάκτων αναγκών και τη διαχείριση των συνεπειών από την εκδήλωση πλημμυρικών φαινομένων.
- **Εντολή προς το Τμήμα Πολιτικής Προστασίας του Δήμου για παραμονή, μερική αποκλιμάκωση ή την ολική αποκλιμάκωση των πόρων** που έχουν διατεθεί.
- **Εντολή προς το Τμήμα Πολιτικής Προστασίας του Δήμου** για την ενεργοποίηση των εθελοντικών οργανώσεων πολιτικής προστασίας που δραστηριοποιούνται στο Δήμο Ρεθύμνης για υποστηρικτικές δράσεις στο έργο του.
- **Ενημέρωση του κοινού για τις δράσεις πολιτικής προστασίας** που δρομολογούνται από το Δήμο Ρεθύμνης για την αντιμετώπιση εκτάκτων αναγκών και την άμεση/βραχεία διαχείριση των συνεπειών από την εκδήλωση πλημμυρικών φαινομένων, καθώς και για τη λήψη μέτρων αυτοπροστασίας.
- **Εντολή προς τον Γενικό Γραμματέα του Δήμου Ρεθύμνης**, για τη δρομολόγηση δράσεων που αφορούν τη δημιουργία και λειτουργία τηλεφωνικού κέντρου, σε συνεργασία με τις αρμόδιες εμπλεκόμενες υπηρεσίες του Δήμου. Το τηλεφωνικό κέντρο θα καταγράφει προβλήματα που έχουν δημιουργηθεί από την εκδήλωση των πλημμυρικών φαινομένων (άρση εμποδίων πρόσβασης σε ιδιοκτησίες, κατολισθήσεις, διακοπή υδροδότησης κλπ) και θα τα προωθεί στις αρμόδιες υπηρεσίες του Δήμου. Επίσης το τηλεφωνικό κέντρο θα καταγράφει αιτήματα πολιτών για άμεση προσωρινή διαμονή καθώς και, εάν κριθεί απαραίτητο και **κατόπιν συνεννόησης του Δημάρχου με τη Γενική Διεύθυνση Αποκατάστασης Επιπτώσεων Φυσικών Καταστροφών (Γ.Δ.Α.Ε.Φ.Κ.)** της Γενικής Γραμματείας Υποδομών, θα καταγράφει στον πίνακα Α του Παραρτήματος Ι, τα αιτήματα των πολιτών που επιθυμούν έλεγχο κτιρίων από κλιμάκιο της Γ.Δ.Α.Ε.Φ.Κ. (**Σχεδιάγραμμα 1, σελ. 52**).

Δράσεις για την άμεση/βραχεία διαχείριση συνεπειών

- **Εκτίμηση του αριθμού των πολιτών στην περιοχή ευθύνης του**, για τους οποίους θα πρέπει να εξασφαλιστούν άμεσα καταλύματα, με βάση τις πληροφορίες σχετικά με τον αριθμό των κατοικιών που έχουν καταρρεύσει ή υποστεί σοβαρές ζημιές στην περιοχή ευθύνης του, και ενημέρωση του Περιφερειάρχη Κρήτης και του Γενικού Γραμματέα Αποκεντρωμένης Διοίκησης Κρήτης για τον εν λόγω εκτιμώμενο αριθμό.
- **Εντολή προς το Τμήμα Πολιτικής Προστασίας του Δήμου** για τη γνωστοποίηση μέσω ανακοινώσεων ή δελτίων τύπου στα τοπικά μέσα ενημέρωσης και στα μέσα κοινωνικής δικτύωσης, για τη λειτουργία τηλεφωνικής γραμμής στην οποία μπορούν να απευθύνονται οι πολίτες που οι ιδιοκτησίες τους έχουν πληγεί και χρειάζονται άμεσα προσωρινή διαμονή.
- **Εντολή προς το Τμήμα Πολιτικής Προστασίας του Δήμου** για την ενεργοποίηση, εφόσον συντρέχουν λόγοι, του Μητρώου Ιδιοκτητών Οχημάτων – Μηχανημάτων για έκτακτες ανάγκες για την εξασφάλιση επιπλέον πόρων για την άμεση/βραχεία διαχείριση των συνεπειών λόγω πλημμυρικών φαινομένων.

- **Εντολή προς το Τμήμα Πολιτικής Προστασίας του Δήμου** για την επιστροφή των πολιτών που απομακρύνθηκαν προληπτικά από την πληγείσα περιοχή όπου διαβιούν, εφόσον χρειάζονται μεταφορά.
- **Εντολή στη Δ/ση Τεχνικών Υπηρεσιών, στη Δ/ση Περιβάλλοντος & Αγροτικής Ανάπτυξης του Δήμου καθώς και στην ΔΕΥΑ Ρεθύμνου**, για άμεση αποκατάσταση της λειτουργίας υποδομών αρμοδιότητάς τους (δίκτυα ύδρευσης, οδικό δίκτυο, κλπ), η λειτουργία των οποίων παρουσιάζει δυσχέρειες ή διακόπηκε λόγω πλημμυρικών φαινομένων.
- **Εντολή στη Δ/ση Τεχνικών Υπηρεσιών του Δήμου** για τον έλεγχο των υποδομών και των τεχνικών έργων αρμοδιότητάς της, τα οποία βρίσκονται εντός της πληγείσας περιοχής, για τη διαπίστωση ζημιών.
- **Εντολή στη Δ/ση Τεχνικών Υπηρεσιών του Δήμου** για τον έλεγχο της καλής λειτουργίας των αντιπλημμυρικών έργων αρμοδιότητας του Δήμου.
- **Εντολή στη Δ/ση Κοινωνικών Υπηρεσιών του Δήμου** για την καταγραφή και την εκτίμηση των ζημιών σε κατοικίες από τις επιτροπές που έχουν συγκροτηθεί για το σκοπό αυτό, προκειμένου να χορηγηθούν οι προβλεπόμενες οικονομικές ενισχύσεις για την κάλυψη των πρώτων αναγκών των πληγέντων, για επισκευές κύριας οικίας ή την αντικατάσταση οικοσκευής.
- **Συντονισμός δράσεων και διάθεσης του απαραίτητου δυναμικού και μέσων**, εντός των ορίων του Δήμου Ρεθύμνης, για την άμεση/βραχεία διαχείριση των συνεπειών λόγω πλημμυρικών φαινομένων, σύμφωνα με το άρθρο 13 του Ν. 3013/2002.
- **Εντολή προς το Τμήμα Πολιτικής Προστασίας του Δήμου** για την παραμονή, τη μερική αποκλιμάκωση ή την ολική αποκλιμάκωση των πόρων που έχουν διατεθεί για την αντιμετώπιση εκτάκτων αναγκών και τη διαχείριση των συνεπειών λόγω πλημμυρικών φαινομένων.
- **Εντολή προς το Τμήμα Πολιτικής Προστασίας του Δήμου** για την υποβολή αιτήματος προς τον Γενικό Γραμματέα Πολιτικής Προστασίας για την ενεργοποίηση του Μνημονίου Συνεργασίας μεταξύ της Ελληνικής Αρχής Γεωλογικών και Μεταλλευτικών Ερευνών (Ε.Α.Γ.Μ.Ε.) και της ΓΓΠΠ, σε περιπτώσεις συντελεσθέντος ή εν εξελίξει καταστροφικού φαινομένου γεωλογικής αιτιολογίας (κατολισθήσεις, εδαφικές υποχωρήσεις, καθιζήσεις), σύμφωνα με τα 4927/5-07-2016 και 6044/25-08-2016 έγγραφα της Δ/σης Σχεδιασμού & Αντιμετώπισης Εκτάκτων Αναγκών της ΓΓΠΠ.

Σχέδιο Αντιμετώπισης Εκτάκτων Αναγκών και Άμεσης/Βραχείας Διαχείρισης Συνεπειών από την Εκδήλωση Πλημμυρικών Φαινομένων Δήμου Ρεθύμνης

Μνημόνιο ενεργειών Αντιδημάρχου Ρεθύμνης σε θέματα Πολιτικής Προστασίας & Κλιματικής Αλλαγής

Προπαρασκευαστικές δράσεις

- Συνδράμει τον Δήμαρχο στο έργο του και παρακολουθεί την υλοποίηση των προπαρασκευαστικών δράσεων πολιτικής προστασίας του Δήμου σε συνεργασία με το Τμήμα Πολιτικής Προστασίας του Δήμου και τις λοιπές αρμόδιες οργανικές μονάδες του Δήμου.

Προπαρασκευαστική σύγκληση Συντονιστικού Τοπικού Οργάνου για την ετοιμότητα αντιμετώπισης κινδύνων από την εκδήλωση πλημμυρικών φαινομένων

- Συνδράμει τον Δήμαρχο στο Συντονιστικό Τοπικό Όργανο (ΣΤΟ) και δύναται να τον αντικαθιστά, κατόπιν σχετικής εξουσιοδότησης από τον Δήμαρχο, σε περίπτωση κωλύματος ή απουσίας του.

Δράσεις αυξημένης ετοιμότητας εν όψει επαπειλούμενου κινδύνου για την εκδήλωση πλημμυρικών φαινομένων

- Συνδράμει τον Δήμαρχο στο έργο του και παρακολουθεί την υλοποίηση των μέτρων αυξημένης ετοιμότητας του Δήμου σε συνεργασία με το Τμήμα Πολιτικής Προστασίας του Δήμου και τις λοιπές αρμόδιες οργανικές μονάδες του Δήμου.

Δράσεις για την αντιμετώπιση εκτάκτων αναγκών μετά την εκδήλωση πλημμυρικών φαινομένων

- Συνδράμει τον Δήμαρχο στο έργο του συντονισμού των δράσεων και της διάθεσης του απαραίτητου δυναμικού και μέσων, εντός των ορίων του Δήμου, για την αντιμετώπιση εκτάκτων αναγκών και τη διαχείριση των συνεπειών από την εκδήλωση πλημμυρικών φαινομένων.
- Παρακολουθεί την υλοποίηση των δράσεων του Δήμου στην αντιμετώπιση κινδύνων λόγω πλημμυρικών φαινομένων, σε συνεργασία με το Τμήμα Πολιτικής Προστασίας του Δήμου και τις λοιπές αρμόδιες οργανικές μονάδες του Δήμου.
- Συγκεντρώνει τα αιτήματα των οργανικών μονάδων του Δήμου, που αιτούνται την ενεργοποίηση του Μητρώου Ιδιοκτητών Οχημάτων – Μηχανημάτων για έκτακτες ανάγκες για την εξασφάλιση επιπλέον πόρων στην αντιμετώπιση των εκτάκτων αναγκών, σύμφωνα με τα αναφερόμενα στο Παράρτημα Ε. Κατόπιν φροντίζει να μην εκτελούνται, με απευθείας ανάθεση, εργασίες που αφορούν το ίδιο αντικείμενο, ώστε να μην θεωρείται ότι υπάρχει κατάτμηση έργου.

Δράσεις για την άμεση/βραχεία διαχείριση συνεπειών

- Συνδράμει τον Δήμαρχο στο έργο του συντονισμού των δράσεων και της διάθεσης του απαραίτητου δυναμικού και των μέσων, εντός των ορίων του Δήμου, για την άμεση/βραχεία διαχείριση των συνεπειών από την εκδήλωση πλημμυρικών φαινομένων.
- Παρακολουθεί την υλοποίηση των δράσεων του Δήμου για την άμεση/βραχεία διαχείριση των συνεπειών λόγω των πλημμυρικών φαινομένων, σε συνεργασία με το Τμήμα Πολιτικής Προστασίας του Δήμου και τις λοιπές αρμόδιες οργανικές μονάδες του Δήμου.

Σχέδιο Αντιμετώπισης Εκτάκτων Αναγκών και Άμεσης/Βραχείας Διαχείρισης Συνεπειών από την Εκδήλωση Πλημμυρικών Φαινομένων Δήμου Ρεθύμνης

Μνημόνιο ενεργειών Αυτοτελούς Τμήματος Πολιτικής Προστασίας & Διαχείρισης Κρίσεων του Δήμου Ρεθύμνης

Προπαρασκευαστικές δράσεις

- **Καταγραφή των επιχειρησιακά διαθέσιμων πόρων** του Δήμου που δύνανται να διατεθούν στην αντιμετώπιση των εκτάκτων αναγκών και την άμεση/βραχεία διαχείριση των συνεπειών μετά την εκδήλωση πλημμυρικών φαινομένων, στο πλαίσιο εφαρμογής του παρόντος σχεδίου.
- **Σύνταξη ή επικαιροποίηση του Σχεδίου Αντιμετώπισης Εκτάκτων Αναγκών και Άμεσης/Βραχείας Διαχείρισης Συνεπειών από την Εκδήλωση Πλημμυρικών Φαινομένων του Δήμου Ρεθύμνης** με βάση τις οδηγίες σχεδίασης της παραγράφου 15.2 του Γενικού Σχεδίου Αντιμετώπισης Εκτάκτων Αναγκών και Άμεσης/Βραχείας Διαχείρισης Συνεπειών από την Εκδήλωση Πλημμυρικών Φαινομένων με την κωδική ονομασία «ΔΑΡΔΑΝΟΣ» (1η έκδοση) και υποβολή του στην Εκτελεστική Επιτροπή του Δήμου, προκειμένου να εγκριθεί από το Δημοτικό Συμβούλιο.
- **Σύνταξη ή επικαιροποίηση μνημονίων ενεργειών (Παράρτημα Β)**, σε συνεργασία με τις εμπλεκόμενες υπηρεσίες του Δήμου, στα οποία να προσδιορίζονται οι επιχειρησιακά υπεύθυνοι υπάλληλοι, ο ρόλος και οι δράσεις τους για την αντιμετώπιση εκτάκτων αναγκών εξαιτίας πλημμυρικών φαινομένων. Στα πλαίσια αυτά συντάσσονται τηλεφωνικοί κατάλογοι με τηλέφωνα και θέσεις υπευθύνων των Δήμων τα οποία και κοινοποιούνται στις κατά τόπους αρμόδιες υπηρεσίες του Π.Σ. και της ΕΛ.ΑΣ.
- **Κοινοποίηση του Σχεδίου Αντιμετώπισης Εκτάκτων Αναγκών και Άμεσης/Βραχείας Διαχείρισης Συνεπειών από την Εκδήλωση Πλημμυρικών Φαινομένων του Δήμου Ρεθύμνης** στις αρμόδιες κατά τόπους Διοικήσεις του Πυροσβεστικού Σώματος και της Ελληνικής Αστυνομίας, για λόγους άμεσης κινητοποίησης και πληρέστερης ενημέρωσής τους.
- Έλεγχος της λειτουργίας του συστήματος επικοινωνίας και ροής πληροφοριών για τη διασφάλιση της ικανότητας ασφαλούς ανταλλαγής πληροφοριών μεταξύ των εμπλεκόμενων φορέων καθώς και της λήψης αποφάσεων.
- **Εξασφάλιση επικοινωνίας** με το Κέντρο Επιχειρήσεων της Γενικής Γραμματείας Πολιτικής Προστασίας και των λοιπών εμπλεκόμενων φορέων σε τοπικό επίπεδο.
- **Κατάρτιση, σε συνεργασία με τη Δ/ση Τεχνικών Υπηρεσιών του Δήμου, Μητρώου Ιδιοκτητών Οχημάτων – Μηχανημάτων** για έκτακτες ανάγκες με ιδιωτικούς φορείς για την εξασφάλιση επιπλέον πόρων προς ενίσχυση του έργου του Δήμου στην αντιμετώπιση των εκτάκτων αναγκών και τη διαχείριση των συνεπειών λόγω πλημμυρικών φαινομένων, για την περίπτωση που δεν επαρκούν οι πόροι του Δήμου.
- **Κατάρτιση, σε συνεργασία με τις Υπηρεσίες του Δήμου, επικαιροποιημένου καταλόγου (μητρώου) υπαλλήλων** που διαθέτουν τα κατάλληλα επαγγελματικά προσόντα, προκειμένου να συνδράμουν το έργο της Γενικής Διεύθυνσης Αποκατάστασης Επιπτώσεων Φυσικών Καταστροφών (Γ.Δ.Α.Ε.Φ.Κ.).(Παράρτημα Β).

- **Εκ των προτέρων προσδιορισμός χώρων εναπόθεσης φερτών υλών και μπαζών** που ενδέχεται να προκύψουν μετά από την εκδήλωση πλημμυρικών φαινομένων, κατόπιν σχετικής συνεννόησης με την Δ/νση Τεχνικών Υπηρεσιών και τη Δ/νση Περιβάλλοντος & Αγροτικής Ανάπτυξης (Παράρτημα Θ).
- **Μέριμνα για τη σύγκληση του Συντονιστικού Τοπικού Οργάνου (ΣΤΟ)** του Δήμου κατόπιν εντολής του Δημάρχου.
- **Ενημέρωση του κοινού** για τη λήψη μέτρων πρόληψης και αυτοπροστασίας από κινδύνους που προέρχονται από πλημμυρικά φαινόμενα, με βάση τις κατευθυντήριες οδηγίες και το έντυπο υλικό που έχουν εκδοθεί από την ΓΓΠΠ.
- **Προγραμματισμός διενέργειας άσκησης Πολιτικής Προστασίας** για την εκπαίδευση του προσωπικού και την αξιολόγηση της επιχειρησιακής ετοιμότητας των υπηρεσιών του Δήμου για την αντιμετώπιση των εκτάκτων αναγκών και την άμεση/βραχεία διαχείριση των συνεπειών από την εκδήλωση πλημμυρικών φαινομένων, σύμφωνα με τις κατευθυντήριες οδηγίες της ΓΓΠΠ (παράγραφος 8.2.1 του παρόντος).
- **Τήρηση αρχείου με τις Εθελοντικές Οργανώσεις** του Δήμου Ρεθύμνης.

Προπαρασκευαστική σύγκληση Συντονιστικού Τοπικού Οργάνου για την ετοιμότητα αντιμετώπισης κινδύνων από την εκδήλωση πλημμυρικών φαινομένων

- Συγκαλεί, κατόπιν εντολής του Δημάρχου, το Συντονιστικό Τοπικό Όργανο (ΣΤΟ) στη φάση συνήθους ετοιμότητας για την επίλυση ζητημάτων συνεργασίας μεταξύ των εμπλεκόμενων φορέων στην αντιμετώπιση εκτάκτων αναγκών από την εκδήλωση πλημμυρικών φαινομένων, όπως επίσης και ζητημάτων που αφορούν τη συνεργασία με τις εθελοντικές οργανώσεις Πολιτικής Προστασίας.
- Προχωρά στη διαμόρφωση του τελικού σχεδιασμού του Δήμου Ρεθύμνης για την πρόληψη και την ετοιμότητα για την αντιμετώπιση κινδύνων που προέρχονται από την εκδήλωση πλημμυρικών φαινομένων, σύμφωνα με τις υποδείξεις του Δημάρχου Ρεθύμνης και με βάση τα μέτρα, τα έργα και τις δράσεις που προτάθηκαν στο ανωτέρω Συντονιστικό Τοπικό Όργανο.

Δράσεις αυξημένης ετοιμότητας εν όψει επαπειλούμενου κινδύνου για την εκδήλωση πλημμυρικών φαινομένων

- **Σύγκληση του Συντονιστικού Τοπικού Οργάνου (ΣΤΟ)** κατόπιν εντολής του Δημάρχου.
- **Επικαιροποίηση του καταλόγου των άμεσα διαθέσιμων επιχειρησιακών μέσων** που έχει ο Δήμος, καθώς και των μέσων που δύνανται να διατεθούν μέσω του Μητρώου Ιδιοκτητών Οχημάτων – Μηχανημάτων για έκτακτες ανάγκες και τη διαχείριση των συνεπειών λόγω πλημμυρικών φαινομένων και ενημέρωση του Δημάρχου.
- **Ενημερώνει** σε τοπικό επίπεδο, βάσει των οδηγιών αυτοπροστασίας και των δελτίων τύπου που εκδίδονται από τη Γενική Γραμματεία Πολιτικής Προστασίας, για την λήψη μέτρων αυτοπροστασίας από τους πολίτες για την εκδήλωση έντονων καιρικών φαινομένων και πλημμυρών.
- **Ενημερώνει** σε τοπικό επίπεδο τους αγρότες, τους κτηνοτρόφους και τους μελισσοκόμους για την αναμενόμενη εκδήλωση έντονων καιρικών φαινομένων.

Δράσεις για την αντιμετώπιση εκτάκτων αναγκών μετά την εκδήλωση πλημμυρικών φαινομένων

- **Άμεση ενημέρωση της Δ/σης Τεχνικών Υπηρεσιών και της Δ/σης Περιβάλλοντος & Αγροτικής Ανάπτυξης** που εμπλέκονται σε αρχικό στάδιο, με στόχο την άμεση κινητοποίησή τους, μετά από σχετική εντολή Δημάρχου.
- **Συνεχής επικοινωνία με τη Διεύθυνση Αστυνομίας Ρεθύμνου, το Αστυνομικό Τμήμα Ρεθύμνου και την Π.Υ. Ρεθύμνου**, για τη συλλογή περαιτέρω πληροφοριών που συνδέονται με τις επιπτώσεις των πλημμυρικών φαινομένων.
- **Συνεχής επικοινωνία με το παράρτημα του Ε.Κ.Α.Β. και λοιπές Υγειονομικές Μονάδες (Κέντρα Υγείας, Ιδιωτικά Νοσοκομεία κ.λ.π.)**, για τη συλλογή πληροφοριών σχετικά με τραυματισμένους πολίτες από την εκδήλωση πλημμυρικών φαινομένων.
- **Άμεση επικοινωνία με το Τμήμα Πολιτικής Προστασίας της Περιφερειακής Ενότητας Ρεθύμνου, τη Δ/ση Πολιτικής Προστασίας της Περιφέρειας Κρήτης, και τη Δ/ση Πολιτικής Προστασίας της Αποκεντρωμένης Διοίκησης Κρήτης**, για λόγους αμοιβαίας ενημέρωσης και συντονισμού στη διαχείριση πόρων.
- **Ενεργοποίηση του μνημονίου ενεργειών** για περιπτώσεις εκτάκτων αναγκών που προέρχονται από την εκδήλωση πλημμυρικών φαινομένων.
- **Ενεργοποίηση του Μητρώου Ιδιοκτητών Οχημάτων – Μηχανημάτων** για έκτακτες ανάγκες, μετά από σχετική εντολή του Δημάρχου, για την εξασφάλιση επιπλέον πόρων για την ενίσχυση του έργου του Δήμου.
- **Συλλογή πληροφοριών σχετικά με την εξέλιξη των επιχειρήσεων απεγκλωβισμού και διάσωσης** από την αρμόδια Πυροσβεστική Αρχή και **ενημέρωση του Δημάρχου**.
- **Υποβολή αιτήματος, μετά από σχετική εντολή Δημάρχου, για συνδρομή με υλικά και μέσα προς ενίσχυση του έργου του Δήμου** στην αντιμετώπιση εκτάκτων αναγκών και διαχείριση των συνεπειών λόγω πλημμυρικών φαινομένων, από όμορους Δήμους, την οικεία Περιφέρεια και την Αποκεντρωμένη Διοίκηση.
- **Τήρηση κατάστασης με τα διατιθέμενα μέσα και προσωπικό** που με εντολή Δημάρχου έχουν εμπλακεί για την αντιμετώπιση των εκτάκτων αναγκών και τη διαχείριση των συνεπειών από την εκδήλωση πλημμυρικών φαινομένων.
- **Ενεργοποίηση, εφόσον επιβάλλεται από την υφιστάμενη κατάσταση, του μνημονίου ενεργειών για την οργανωμένη προληπτική απομάκρυνση πολιτών**, μετά από σχετική εντολή του Δημάρχου.
- **Μέριμνα για τη σύγκληση του Συντονιστικού Τοπικού Οργάνου (ΣΤΟ)** κατόπιν εντολής του Δημάρχου και σύμφωνα με τα οριζόμενα στο αρθ. 13, Ν.3013/2002.
- **Ενημέρωση του ΚΕΠΠ** σχετικά με την εξέλιξη των δράσεων του Δήμου για την αντιμετώπιση των εκτάκτων αναγκών και τη διαχείριση των συνεπειών.
- **Ενημέρωση για την παραμονή, τη μερική αποκλιμάκωση ή την ολική αποκλιμάκωση των πόρων** που έχουν διατεθεί με εντολή του Δημάρχου.
- **Ενεργοποίηση μετά από σχετική εντολή του Δημάρχου**, των εθελοντικών οργανώσεων πολιτικής προστασίας που δραστηριοποιούνται στο Δήμο για υποστηρικτικές δράσεις στο έργο του Δήμου Ρεθύμνης.
- **Ενημέρωση του κοινού για τις δράσεις πολιτικής προστασίας** που δρομολογούνται από το Δήμο Ρεθύμνης για την αντιμετώπιση εκτάκτων αναγκών και την άμεση/βραχεία διαχείριση των συνεπειών, καθώς και για τη λήψη μέτρων αυτοπροστασίας.

Δράσεις για την άμεση/βραχεία διαχείριση συνεπειών

- **Συλλέγει πληροφορίες και ενημερώνει το Δήμαρχο** για το συνολικό αριθμό των πολιτών, οι κατοικίες των οποίων έχουν πλημμυρίσει ή έχουν υποστεί σοβαρές ζημιές.
- **Βρίσκει καταλύματα για τους πολίτες του Δήμου**, οι κατοικίες των οποίων έχουν πλημμυρίσει ή έχουν υποστεί σοβαρές ζημιές, σε συνεργασία με τη Δ/ση Πολιτικής Προστασίας της Περιφέρειας Κρήτης.
- **Δρομολογεί δράσεις, με εντολή του Δημάρχου και σε συνεργασία με την οικεία Περιφέρεια**, σχετικές με την οργάνωση χώρων για την υποδοχή και τη διαβίωση των πληγέντων μετά από την εκδήλωση πλημμυρικών φαινομένων (χώροι καταυλισμών), εφόσον τούτο αποφασιστεί από τον Δήμαρχο λόγω των πλεονεκτημάτων που μπορεί να διαθέτει ο Δήμος για την υλοποίηση της δράσης αυτής (παράγραφος 6.8.1 του παρόντος).
- **Διενεργεί έλεγχο** λειτουργίας των βασικών δικτύων υποδομής και προετοιμασίας των προκαθορισμένων χώρων για την υποδοχή και διαβίωση των πληγέντων.
- **Κινητοποιεί με εντολή του Δημάρχου, τη Δ/ση Τεχνικών Υπηρεσιών, τη Δ/ση Περιβάλλοντος & Αγροτικής Ανάπτυξης καθώς και τη ΔΕΥΑ Ρεθύμνου** για τον άμεσο έλεγχο και την αποκατάσταση της λειτουργίας των υποδομών αρμοδιότητάς τους (δίκτυα ύδρευσης, οδικό δίκτυο, αντιπλημμυρικά έργα κλπ), η λειτουργία των οποίων παρουσιάζει δυσχέρειες ή διακόπηκε λόγω πλημμυρικών φαινομένων.
- **Ενημερώνει τον Δήμαρχο για την παραμονή, τη μερική αποκλιμάκωση ή την ολική αποκλιμάκωση των πόρων** που έχουν διατεθεί με εντολή του Δημάρχου για την αντιμετώπιση εκτάκτων αναγκών και τη διαχείριση των συνεπειών λόγω πλημμυρικών φαινομένων.
- **Ενεργοποιεί** τις εθελοντικές οργανώσεις πολιτικής προστασίας, που δραστηριοποιούνται στο Δήμο Ρεθύμνης, για υποστηρικτικές δράσεις στο έργο του στην άμεση/βραχεία διαχείριση συνεπειών λόγω πλημμυρικών φαινομένων.
- **Ενεργοποιεί το Μητρώο Ιδιοκτητών Οχημάτων – Μηχανημάτων για έκτακτες ανάγκες**, μετά από σχετική εντολή του Δημάρχου, για την εξασφάλιση επιπλέον πόρων για την άμεση/βραχεία διαχείριση των συνεπειών λόγω πλημμυρικών φαινομένων.
- **Υποβάλλει, κατόπιν εντολής του Δημάρχου, αίτημα** προς τον Γενικό Γραμματέα Πολιτικής Προστασίας για την ενεργοποίηση του Μνημονίου Συνεργασίας μεταξύ της Ελληνικής Αρχής Γεωλογικών και Μεταλλευτικών Ερευνών (Ε.Α.Γ.Μ.Ε.) και της ΓΓΠΠ, σε περιπτώσεις συντελεσθέντος ή εν εξελίξει καταστροφικού φαινομένου γεωλογικής αιτιολογίας (κατολισθήσεις, εδαφικές υποχωρήσεις, καθιζήσεις).
- **Ενημερώνει το ΚΕΠΠ** σχετικά με την εξέλιξη των δράσεων της αποκατάστασης και της διαχείρισης των συνεπειών από την εκδήλωση πλημμυρικών φαινομένων.

Σχέδιο Αντιμετώπισης Εκτάκτων Αναγκών και Άμεσης/Βραχείας Διαχείρισης Συνεπειών από την Εκδήλωση Πλημμυρικών Φαινομένων Δήμου Ρεθύμνης

**Μνημόνιο ενεργειών Δ/νσης Τεχνικών Υπηρεσιών,
Δ/νσης Περιβάλλοντος & Αγροτικής Ανάπτυξης του Δήμου Ρεθύμνης**

Προπαρασκευαστικές δράσεις

- **Συντήρηση του εξοπλισμού και μέσων** που θα χρησιμοποιηθούν για την αντιμετώπιση των εκτάκτων αναγκών και την άμεση/βραχεία διαχείριση των συνεπειών από την εκδήλωση πλημμυρικών φαινομένων.
- **Συνεργασία με το Τμήμα Πολιτικής Προστασίας του Δήμου στην κατάρτιση** Μητρώου Ιδιοκτητών Οχημάτων – Μηχανημάτων για έκτακτες ανάγκες για την εξασφάλιση επιπλέον πόρων προς ενίσχυση του έργου του Δήμου, στην αντιμετώπιση των εκτάκτων αναγκών και τη διαχείριση των συνεπειών λόγω πλημμυρικών φαινομένων, για την περίπτωση που δεν επαρκούν οι πόροι του Δήμου.
- **Τήρηση καταλόγου υπαλλήλων του Δήμου** που διαθέτουν τα κατάλληλα επαγγελματικά προσόντα που θα χρησιμοποιηθούν για: α) τον άμεσο έλεγχο των **κτιρίων του Δήμου που στεγάζονται οι οργανικές μονάδες που εμπλέκονται στην εφαρμογή του παρόντος σχεδίου** για τη διαπίστωση ζημιών, β) τον άμεσο οπτικό έλεγχο των Σχολικών Μονάδων και γ) την υποστήριξη του έργου της Γ.Δ.Α.Ε.Φ.Κ.(Παράρτημα Β).
- **Συνεργασία με το Τμήμα Πολιτικής Προστασίας του Δήμου στην καταγραφή των επιχειρησιακά διαθέσιμων μέσων** που διαθέτει ο Δήμος.
- **Συνεργασία με το Τμήμα Πολιτικής Προστασίας του Δήμου** για να καθοριστούν χώροι προσωρινής εναπόθεσης φερτών υλών και μπαζών μετά από την εκδήλωση των πλημμυρικών φαινομένων.

Δράσεις αυξημένης ετοιμότητας εν όψει επαπειλούμενου κινδύνου για την εκδήλωση πλημμυρικών φαινομένων

- **Έλεγχος άμεσα διαθέσιμου εξοπλισμού και μέσων** που δύναται να χρησιμοποιηθούν για την αντιμετώπιση εκτάκτων αναγκών και τη διαχείριση των συνεπειών λόγω πλημμυρικών φαινομένων.

Δράσεις για την αντιμετώπιση εκτάκτων αναγκών μετά την εκδήλωση πλημμυρικών φαινομένων

- **Διενεργούν άμεσα οπτικό έλεγχο στα κτίρια του Δήμου που στεγάζονται οι οργανικές μονάδες που εμπλέκονται στην εφαρμογή του παρόντος σχεδίου**, για τη διαπίστωση ζημιών.
- **Μεριμνούν για την άρση εμποδίων στο οδικό δίκτυο αρμοδιότητας του Δήμου**, για τη διευκόλυνση της κίνησης των οχημάτων των σωστικών συνεργείων προς και από την πληγείσα περιοχή, τις νοσοκομειακές μονάδες, κλπ.
- **Συγκροτούν συνεργεία από υπαλλήλους** που διαθέτουν τα κατάλληλα επαγγελματικά προσόντα (Παράρτημα Β), προκειμένου να μεταβούν και να προβούν σε άμεσο οπτικό έλεγχο **των σχολικών μονάδων και ενημερώνουν τον Δήμαρχο**. Αν υπάρχουν εμφανείς βλάβες, ο Δήμαρχος ενημερώνει

την εταιρεία Κτιριακές Υποδομές Α.Ε., προκειμένου να διαπιστωθεί η καταλληλότητα για χρήση των Σχολικών Μονάδων.

- **Συγκροτούν συνεργεία από υπαλλήλους τους, προκειμένου να μεταβούν άμεσα στην πληγείσα περιοχή και να προβούν σε οπτικό έλεγχο των υποδομών και των τεχνικών έργων αρμοδιότητάς τους** για τη διαπίστωση των ζημιών που προκλήθηκαν από τις πλημμύρες ή από άλλα επαγόμενα των πλημμυρών φαινόμενα (κατολισθήσεις, κλπ) και κάνουν εκτίμηση του δυναμικού και των μέσων που απαιτούνται για την άμεση αποκατάσταση της λειτουργίας τους.
- **Υποστηρίζουν το έργο της Γενικής Δ/σης Αποκατάστασης Επιπτώσεων Φυσικών Καταστροφών (ΓΔΑΕΦΚ)** της Γενικής Γραμματείας Υποδομών στον έλεγχο κτιρίων.

Δράσεις για την άμεση/βραχεία διαχείριση συνεπειών

- **Αποστέλλουν συνεργεία** για τον άμεσο έλεγχο και την αποκατάσταση της λειτουργίας των υποδομών αρμοδιότητάς τους (οδικό δίκτυο, τεχνικά έργα, κλπ).
- **Προβαίνουν σε επεμβάσεις** για την άρση των επικινδυνοτήτων, την κατεδάφιση των επικινδύνως ετοιμόρροπων κτιρίων και την απομάκρυνση των ερειπίων.

Σχέδιο Αντιμετώπισης Εκτάκτων Αναγκών και Άμεσης/Βραχείας Διαχείρισης Συνεπειών από την Εκδήλωση Πλημμυρικών Φαινομένων Δήμου Ρεθύμνης

Μνημόνιο ενεργειών Δ/σης Κοινωνικών Υπηρεσιών του Δήμου Ρεθύμνης

Προπαρασκευαστικές δράσεις

- Σύσταση και συγκρότηση επιτροπών καταγραφής ζημιών του Δήμου για την χορήγηση οικονομικής ενίσχυσης σε όσους περιέρχονται σε κατάσταση ανάγκης συνεπεία πλημμυρικών φαινομένων (προνοιακό επίδομα).
- Τήρηση καταλόγου των ωφελούμενων του προγράμματος «Βοήθεια στο Σπίτι».

Δράσεις για την αντιμετώπιση εκτάκτων αναγκών μετά την εκδήλωση πλημμυρικών φαινομένων

- Συλλέγει πληροφορίες, σε συνεργασία με την Διεύθυνση Τεχνικών Υπηρεσιών και τη Διεύθυνση Περιβάλλοντος & Αγροτικής Ανάπτυξης, για τον αριθμό των πολιτών που θα χρειαστούν άμεση στέγαση και ενημερώνει τον Δήμαρχο.

Δράσεις για την άμεση/βραχεία διαχείριση συνεπειών

- Αποστολή επιτροπών για την καταγραφή και εκτίμηση των ζημιών σε κατοικίες οι οποίες προκλήθηκαν από τα πλημμυρικά φαινόμενα, προκειμένου να χορηγηθούν οι προβλεπόμενες οικονομικές ενισχύσεις για την κάλυψη των πρώτων αναγκών των πληγέντων, για επισκευές κύριας οικίας ή αντικατάσταση οικοσκευής.
- Αποστολή αιτήματος στη Διεύθυνση Οικονομικής και Αναπτυξιακής Πολιτικής / Τμήμα Επιχορηγήσεων Τ.Α. του Υπουργείου Εσωτερικών για χορήγηση οικονομικής ενίσχυσης σε όσους περιήλθαν σε κατάσταση ανάγκης συνεπεία πλημμυρικών φαινομένων.

Σχέδιο Αντιμετώπισης Εκτάκτων Αναγκών και Άμεσης/Βραχείας Διαχείρισης Συνεπειών από την Εκδήλωση Πλημμυρικών Φαινομένων Δήμου Ρεθύμνης

Μνημόνιο ενεργειών Δ/νσης Οικονομικών Υπηρεσιών του Δήμου Ρεθύμνης

Προπαρασκευαστικές δράσεις

- **Μεριμνά** για την αποτελεσματική διενέργεια όλων των νόμιμων διαδικασιών που απαιτούνται για την προμήθεια των υλικών, του εξοπλισμού και των υπηρεσιών του Δήμου.
- **Μεριμνά** για την εξασφάλιση των οικονομικών πόρων για την υλοποίηση των δράσεων που προβλέπονται στο παρόν σχέδιο (συντήρηση και λειτουργία μηχανημάτων και εξοπλισμού, μίσθωση μηχανημάτων, πρόσληψη εποχιακού προσωπικού, προμήθεια υλικών κλπ.)
- **Τηρεί** αρχείο συμβάσεων του Δήμου.

Δράσεις για την αντιμετώπιση εκτάκτων αναγκών μετά την εκδήλωση πλημμυρικών φαινομένων

- **Μεριμνά** για την εξασφάλιση των οικονομικών πόρων για την υλοποίηση των δράσεων που προβλέπονται στον αντίστοιχο σχεδιασμό των εμπλεκόμενων υπηρεσιακών μονάδων του Δήμου, σύμφωνα με το παρόν σχέδιο (συντήρηση και λειτουργία μηχανημάτων και εξοπλισμού, μίσθωση μηχανημάτων, πρόσληψη εποχιακού προσωπικού, προμήθεια υλικών κλπ.) και τις πρόσθετες ανάγκες που έχουν προκύψει.

Δράσεις για την άμεση/βραχεία διαχείριση συνεπειών

- **Διενεργεί με εντολή του Δημάρχου** τις διαδικασίες της μίσθωσης καταλυμάτων για την προσωρινή στέγαση πολιτών.
- **Μεριμνά για την εξασφάλιση των οικονομικών πόρων** για την υλοποίηση των δράσεων που προβλέπονται στον αντίστοιχο σχεδιασμό των εμπλεκόμενων υπηρεσιακών μονάδων του Δήμου, σύμφωνα με το παρόν σχέδιο (συντήρηση και λειτουργία μηχανημάτων και εξοπλισμού, μίσθωση μηχανημάτων, πρόσληψη εποχιακού προσωπικού, προμήθεια υλικών κλπ.) και την κάλυψη των πρόσθετων αναγκών που έχουν προκύψει.

Σχέδιο Αντιμετώπισης Εκτάκτων Αναγκών και Άμεσης/Βραχείας Διαχείρισης Συνεπειών από την Εκδήλωση Πλημμυρικών Φαινομένων Δήμου Ρεθύμνης

Μνημόνιο ενεργειών Δ/νσης Διοικητικών Υπηρεσιών του Δήμου Ρεθύμνης

- **Μεριμνά** για την έκδοση όλων των διοικητικών πράξεων που απαιτούνται για τη λειτουργία των εμπλεκόμενων επιχειρησιακών μονάδων του Δήμου, τόσο μετά την εκδήλωση πλημμυρικών φαινομένων, όσο και κατά την άμεση/βραχεία διαχείριση των συνεπειών τους.

Σχέδιο Αντιμετώπισης Εκτάκτων Αναγκών και Άμεσης/Βραχείας Διαχείρισης Συνεπειών από την Εκδήλωση Πλημμυρικών Φαινομένων Δήμου Ρεθύμνης

Μνημόνιο ενεργειών Δημοτικής Επιχείρησης Ύδρευσης Αποχέτευσης Ρεθύμνου

Προπαρασκευαστικές δράσεις

- Ελέγχει την καλή λειτουργία του δικτύου ομβρίων υδάτων και κάνει τις απαραίτητες εργασίες καθαρισμού των φρεατίων υδατοσυλλογής.

Δράσεις για την αντιμετώπιση εκτάκτων αναγκών μετά την εκδήλωση πλημμυρικών φαινομένων

- Ελέγχει την παροχή πόσιμου νερού (δεξαμενές, δίκτυο διανομής, κλπ) και λαμβάνει μέτρα για τη διασφάλιση της ποιότητας του πόσιμου νερού.

Δράσεις για την άμεση/βραχεία διαχείριση συνεπειών

- Αποστολή συνεργείων για άμεσο έλεγχο και αποκατάσταση της λειτουργίας τυχόν βλαβών στο δίκτυο ύδρευσης και αποχέτευσης.

ΟΝΟΜΑΣΤΙΚΗ ΚΑΤΑΣΤΑΣΗ
Υπευθύνων για την υλοποίηση των δράσεων Πολιτικής Προστασίας Δήμου Ρεθύμνης

A/A	Θέση	Όνοματεπώνυμο	Κινητό Τηλέφωνο	Σταθερό Τηλέφωνο	EMAIL
1	Δήμαρχος	Γιώργης Χ. Μαρινάκης	6937064859	28313 41300	marinakis@rethymno.gr
2	Αντιδήμαρχος Πολιτικής Προστασίας & Κλιματικής Αλλαγής	Σκορδίλης Γιώργος	6972089048	28310 40029	skordilisg24@gmail.com
3	Αναπληρωτής Πρ/νος Αυτοτελούς Τμήματος Πολιτικής Προστασίας & Διαχείρισης Κρίσεων	Ποθητός Βασίλειος	6932420856	28310 40012	civilprotection@rethymno.gr
4	Αναπληρώτρια Πρ/νη Δ/σης Τεχνικών Υπηρεσιών	Τζανακάκη Καλλιόπη	6945752250	28310 40009	tzanakakipopi@gmail.com
5	Αναπληρώτρια Πρ/νη Δ/σης Περιβάλλοντος & Αγροτικής Ανάπτυξης	Γκολφινόπουλου Νικολέτα	6988227945	28310 57940	golfinopoulou@rethymno.gr
6	Αναπληρώτρια Πρ/νη Δ/σης Κοινωνικών Υπηρεσιών	Υπερηφάνου Ιωάννα	6984182609	28310 50740	yperifanou@rethymno.gr
7	Αναπληρώτρια Πρ/νη Δ/σης Οικονομικών Υπηρεσιών	Παρίσση Αικατερίνη	6973733769	28313 41046	parisi@rethymno.gr
8	Αναπληρώτρια Πρ/νη Δ/σης Διοικητικών Υπηρεσιών	Γαργερού Ελευθερία	6938246994	28313 41316	gargerou@rethymno.gr
9	Πρόεδρος ΔΕΥΑΡ	Θεοδωράκης Βασίλης	6947275002	28310 27777	theodorakis.reth@gmail.com

Στον Δήμο Ρεθύμνης οι ακόλουθοι υπάλληλοι διαθέτουν τα κατάλληλα επαγγελματικά προσόντα, προκειμένου να συνδράμουν το έργο της ΓΔΑΕΦΚ, να συμμετάσχουν στη συγκρότηση των επιτροπών καταγραφής ζημιών και να προβούν σε άμεσο οπτικό έλεγχο των κτιρίων και των Σχολικών Μονάδων του Δήμου Ρεθύμνης.

ΟΝΟΜΑΤΕΠΩΝΥΜΟ	ΕΙΔΙΚΟΤΗΤΑ	ΔΙΕΥΘΥΝΣΗ	ΣΤΑΘΕΡΟ ΤΗΛΕΦΩΝΟ	ΚΙΝΗΤΟ ΤΗΛΕΦΩΝΟ
ΠΟΘΗΤΟΣ ΒΑΣΙΛΕΙΟΣ	ΠΟΛΙΤΙΚΟΣ ΜΗΧΑΝΙΚΟΣ	ΤΕΧΝΙΚΩΝ ΥΠΗΡΕΣΙΩΝ	28310 40012	6932420856
ΤΖΑΝΑΚΑΚΗ ΚΑΛΛΙΟΠΗ	ΠΟΛΙΤΙΚΟΣ ΜΗΧΑΝΙΚΟΣ	ΤΕΧΝΙΚΩΝ ΥΠΗΡΕΣΙΩΝ	28310 40009	6945752250
ΜΑΡΚΟΥΛΑΚΗ ΜΑΡΙΑΝΝΑ	ΠΟΛΙΤΙΚΟΣ ΜΗΧΑΝΙΚΟΣ	ΤΕΧΝΙΚΩΝ ΥΠΗΡΕΣΙΩΝ	28310 40020	6942985298

ΟΝΟΜΑΣΤΙΚΗ ΚΑΤΑΣΤΑΣΗ				
Προέδρων Δημοτικών/ Τοπικών Κοινοτήτων Δήμου Ρεθύμνης				
	ΕΠΩΝΥΜΟ	ΟΝΟΜΑ	ΠΑΤΡΩΝΥΜΟ	ΤΗΛΕΦΩΝΟ
ΝΙΚ. ΦΩΚΑ	Δημοτική Κοινότητα Ατσιποπούλου			
	ΠΑΠΑΛΕΞΑΚΗΣ	ΑΛΕΞΑΝΔΡΟΣ	ΑΝΤΩΝΙΟΣ	6944460634
ΡΕΘΥΜΝΟ	Δημοτική Κοινότητα Ρεθύμνης			
	ΜΙΧΑΛΑ	ΕΛΕΥΘΕΡΙΑ	ΕΛΕΥΘΕΡΙΟΣ	6972597704
ΑΡΚΑΔΙ	Δημοτική Κοινότητα Άδελε			
	ΒΑΡΟΥΧΑΣ	ΑΝΤΩΝΙΟΣ	ΓΕΩΡΓΙΟΣ	6937067940
ΝΙΚ. ΦΩΚΑ	Τοπική Κοινότητα Αγίου Κωνσταντίνου			
	ΓΑΒΑΛΑΣ	ΙΩΣΗΦ	ΕΥΑΓΓΕΛΟΣ	6932157493
ΑΡΚΑΔΙ	Τοπική Κοινότητα Αρνάτου			
	ΚΑΝΑΚΑΚΗΣ	ΓΕΩΡΓΙΟΣ	ΜΙΧΑΗΛ	6947808851
ΝΙΚ.ΦΩΚΑ	Τοπική Κοινότητα Άνω Βαλαμόνερου			
	ΓΑΒΑΛΑΚΗΣ	ΚΑΝΑΚΗΣ	ΝΙΚΟΛΑΟΣ	6976498414
ΛΑΠΠΑΙΩΝ	Τοπική Κοινότητα Αργυρουπόλεως			
	ΔΕΛΗΓΙΑΝΝΑΚΗΣ	ΙΩΑΝΝΗΣ	ΚΑΝΑΚΗΣ	6936906260
ΡΕΘΥΜΝΟ	Τοπική Κοινότητα Αρμένων			
	ΣΚΟΥΛΟΥΔΗΣ	ΕΜΜΑΝΟΥΗΛ	ΕΥΑΓΓΕΛΟΣ	6949987396
ΑΡΚΑΔΙ	Τοπική Κοινότητας Αρχαίας Ελευθέρας (Πρινέ)			
	ΠΑΡΑΣΥΡΗΣ	ΚΩΝΣΤΑΝΤΙΝΟΣ	ΚΩΝΣΤΑΝΤΙΝΟΣ	6974431119
ΛΑΠΠΑΙΩΝ	Τοπική Κοινότητα Αρχοντικής			
	ΤΖΙΡΑΚΗΣ	ΜΙΧΑΗΛ	ΜΙΧΑΗΛ	6983169968
ΛΑΠΠΑΙΩΝ	Τοπική Κοινότητα Βιλανδρέδου - Αρολίθι - Αλωνες			
	ΓΑΛΕΡΑΚΗΣ	ΓΕΩΡΓΙΟΣ	ΒΑΣΙΛΕΙΟΣ	6975421337
ΝΙΚ. ΦΩΚΑ	Τοπική Κοινότητα Γερανίου			
	ΚΛΑΨΙΝΟΣ	ΑΝΔΡΕΑΣ	ΕΥΑΓΓΕΛΟΣ	6932906428
ΡΕΘΥΜΝΟ	Τοπική Κοινότητα			

	Γουλεδιανών			
	ΒΙΔΙΑΔΑΚΗΣ	ΣΤΥΛΙΑΝΟΣ	ΙΩΑΝΝΗΣ	6944757897
ΝΙΚ. ΦΩΚΑ	Τοπική Κοινότητα Γωνιάς - Άγιος Ανδρέας			
	ΠΑΥΛΑΚΗ	ΕΛΕΝΗ	ΣΤΑΥΡΟΣ	6974680231
ΑΡΚΑΔΙ	Τοπική Κοινότητα Ελεύθερνας			
	ΝΙΚΟΛΟΥΔΑΚΗΣ	ΕΜΜΑΝΟΥΗΛ	ΕΜΜΑΝΟΥΗΛ	6972089047
ΛΑΠΠΑΙΩΝ	Τοπική Κοινότητα Επισκοπής			
	ΛΕΛΕΔΑΚΗΣ	ΕΥΑΓΓΕΛΟΣ	ΕΜΜΑΝΟΥΗΛ	6986383609
ΑΡΚΑΔΙ	Τοπική Κοινότητα Έρφων - Ν Μαγνησία – Β Επισκοπή			
	ΠΑΤΕΡΑΚΗΣ	ΕΜΜΑΝΟΥΗΛ	ΚΩΝΣΤΑΝΤΙΝΟΣ	6978485268
ΝΙΚ. ΦΩΚΑ	Τοπική Κοινότητα Ζουριδίου			
	ΔΡΑΝΔΑΚΗΣ	ΙΩΑΝΝΗΣ	ΓΕΩΡΓΙΟΣ	6979776853
ΚΙΝ. ΦΩΚΑ	Τοπική Κοινότητα Καλονυκτίου			
	ΓΑΛΕΡΟΣ	ΕΜΜΑΝΟΥΗΛ	ΜΙΧΑΗΛ	6948984964
ΡΕΘΥΜΝΟ	Τοπική Κοινότητα Καρές - Αμπελάκι			
	ΒΟΥΡΒΑΧΑΚΗΣ	ΑΝΔΡΕΑΣ	ΣΤΥΛΙΑΝΟΣ	6945108366
ΝΙΚ. ΦΩΚΑ	Τοπική Κοινότητα Καρωτής			
	ΜΑΝΤΑΔΑΚΗΣ	ΑΝΤΩΝΙΟΣ	ΔΗΜΗΤΡΙΟΣ	6976875166
ΡΕΘΥΜΝΟ	Τοπική Κοινότητα Καστέλλου			
	ΖΟΥΛΑΚΗ	ΜΑΡΙΑ	ΜΥΡΩΝ	6972341901
ΝΙΚ. ΦΩΚΑ	Τοπική Κοινότητα Κάτω Βαλσαμόνερου			
	ΓΡΗΓΟΡΑΚΗΣ	ΔΗΜΗΤΡΙΟΣ	ΣΤΥΛΙΑΝΟΣ	6986777323
ΛΑΠΠΑΙΩΝ	Τοπική Κοινότητα Κάτω Πόρου			
	ΣΤΑΘΑΚΗΣ	ΕΥΣΤΑΘΙΟΣ	ΕΥΑΓΓΕΛΟΣ	6945370304
ΡΕΘΥΜΝΟ	Τοπική Κοινότητα Κούμων			
	ΠΕΝΘΕΡΟΥΔΑΚΗΣ	ΕΜΜΑΝΟΥΗΛ	ΜΙΧΑΗΛ	6971 693955
ΛΑΠΠΑΙΩΝ	Τοπική Κοινότητα Κούφης			
	ΤΖΑΝΙΔΑΚΗΣ	ΠΑΥΛΟΣ	ΜΙΧΑΗΛ	6907036803

ΑΡΚΑΔΙ	Τοπική Κοινότητα Κυριάννας			
	ΜΑΝΩΛΑΚΑΚΗΣ	ΙΩΑΝΝΗΣ	ΜΙΧΑΗΛ	6979449437
ΝΙΚ. ΦΩΚΑ	Τοπική Κοινότητα Μαλακίων			
	ΛΑΜΠΙΘΙΑΝΑΚΗΣ	ΠΑΝΑΓΙΩΤΗΣ	ΓΕΩΡΓΙΟΣ	6973455040
ΡΕΘΥΜΝΟ	Τοπική Κοινότητα Μαρουλά			
	ΒΑΣΙΛΑΚΑΚΗΣ	ΕΛΕΥΘΕΡΙΟΣ	ΑΝΔΡΕΑΣ	6976977002
ΑΡΚΑΔΙ	Τοπική Κοινότητα Μέσης			
	ΠΕΡΑΚΑΚΗΣ	ΣΤΥΛΙΑΝΟΣ	ΓΕΩΡΓΙΟΣ	6937173682
ΝΙΚ. ΦΩΚΑ	Τοπική Κοινότητα Μούντρου			
	ΜΑΡΝΙΕΡΑΚΗΣ	ΙΩΑΝΝΗΣ	ΓΕΩΡΓΙΟΣ	6937491514
ΛΑΠΠΑΙΩΝ	Τοπική Κοινότητα Μυριοκεφάλων			
	ΤΖΩΡΤΖΙΝΑΚΗΣ	ΓΕΩΡΓΙΟΣ	ΣΤΥΛΙΑΝΟΣ	6976625209
ΡΕΘΥΜΝΟ	Τοπική Κοινότητα Όρους			
	ΠΑΠΑΔΑΚΗΣ	ΙΩΑΝΝΗΣ	ΚΩ/ΝΟΣ	6936057005
ΑΡΚΑΔΙ	Τοπική Κοινότητα Παγκαλοχωρίου			
	ΔΡΥΓΙΑΝΝΑΚΗΣ	ΜΑΡΚΟΣ-ΜΥΡΩΝ	ΓΕΩΡΓΙΟΣ	6981 ZZ977671
ΑΡΚΑΔΙ	Τοπική Κοινότητα Πηγής			
	ΨΑΡΟΥΔΑΚΗΣ	ΕΜΜΑΝΟΥΗΛ	ΝΙΚΟΛΑΟΣ	6946552898
ΡΕΘΥΜΝΟ	Τοπική Κοινότητα Πρασίων			
	ΠΕΡΑΚΗΣ	ΚΩΝΣΤΑΝΤΙΝΟΣ	ΔΗΜΗΤΡΙΟΣ	6976722913
ΝΙΚ. ΦΩΚΑ	Τοπική Κοινότητα Πρινέ - Βεδέροι			
	ΠΑΛΙΕΡΑΚΗ	ΙΩΑΝΝΑ	ΚΩΝ/ΝΟΣ	6976021628
ΑΡΚΑΔΙ	Τοπική Κοινότητα Πρίνου			
	ΜΠΡΟΤΖΑΚΗΣ	ΑΡΙΣΤΕΙΔΗΣ	ΕΥΑΓΓΕΛΟΣ	6972131551
ΡΕΘΥΜΝΟ	Τοπική Κοινότητα Ρουσοσπιτίου			
	ΛΑΜΠΡΙΝΟΣ	ΣΤΑΥΡΟΣ	ΕΜΜΑΝΟΥΗΛ	6947803050
ΝΙΚ. ΦΩΚΑ	Τοπική Κοινότητα Ρουστίκων			
	ΦΡΑΓΚΙΑΔΑΚΗΣ	ΣΤΕΛΙΟΣ	ΑΝΔΡΕΑΣ	6937065212
ΝΙΚ ΦΩΚΑ	Τοπική Κοινότητα Σαϊτούρων			

	ΒΑΡΔΑΚΗΣ	ΑΝΔΡΕΑΣ	ΓΕΩΡΓΙΟΣ	6978814308
ΡΕΘΥΜΝΟ	Τοπική Κοινότητα Σελλίου			
	ΔΑΣΚΑΛΑΚΗΣ	ΤΙΤΟΣ	ΑΛΕΞΑΝΔΡΟΣ	6985576518
ΑΡΚΑΔΙ	Τοπική Κοινότητα Σκουλουφίων - Ρούπες			
	ΠΑΡΑΣΥΡΗΣ	ΓΕΩΡΓΙΟΣ	ΣΤΕΛΙΟΣ	6974257134
ΝΙΚ. ΦΩΚΑ	Τοπική Κοινότητα Φραντζεσκιανών Μετοχίων			
	ΛΟΥΤΡΙΑΝΑΚΗΣ	ΕΜΜΑΝΟΥΗΛ	ΓΕΩΡΓΙΟΣ	6977697350
ΑΡΚΑΔΙ	Τοπική Κοινότητα Χαμαλευρίου			
	ΣΕΡΛΗΣ	ΔΗΜΗΤΡΙΟΣ	ΑΝΤΩΝΙΟΣ	6937 444872
ΑΡΚΑΔΙ	Τοπική Κοινότητα Χαρκίων			
	ΚΟΚΚΙΝΟΣ	ΓΕΩΡΓΙΟΣ	ΚΩΝ/ΝΟΣ	6978223253
ΡΕΘΥΜΝΟ	Τοπική Κοινότητα Χρωμοναστηρίου			
	ΔΕΛΗΓΙΑΝΝΑΚΗΣ	ΝΙΚΟΛΑΟΣ	ΣΤΥΛΙΑΝΟΣ	6972899244

ΚΑΤΑΛΟΓΟΣ ΤΩΝ ΕΠΙΧΕΙΡΗΣΙΑΚΩΝ ΜΕΣΩΝ
που άμεσα διαθέτει ο Δήμος Ρεθύμνης
για την υλοποίηση των δράσεων Πολιτικής Προστασίας

ΕΙΔΟΣ	ΑΡΙΘΜΟΣ ΚΥΚΛΟΦΟΡΙΑΣ	ΚΑΤΑΣΚΕΥΑΣΤΗΣ	ΤΥΠΟΣ
ΚΟΙΝΟ ΑΝΑΤ/ΝΟ > 3,5 Τον	KHY 9761	IVECO	MP190E30W
ΚΟΙΝΟ ΑΝΑΤ/ΝΟ > 3,5 Τον	KHY 9798	MAN	F90/19272
ΛΕΩΦΟΡΕΙΟ ΜΕΤΑΦΟΡΑΣ ΠΡΟΣΩΠΙΚΟΥ	KHY 9788	MAN	11.220 HOCL
ΛΕΩΦΟΡΕΙΟ ΣΧΟΛΙΚΟ	KHI 4943	MERCEDES	814D
ΛΕΩΦΟΡΕΙΟ ΣΧΟΛΙΚΟ	KHY 4471	MERCEDES	711D
ΛΕΩΦΟΡΕΙΟ ΣΧΟΛΙΚΟ	KHY 9779	MERCEDES	609D
ΒΥΤΙΟ	KHI 9366	FORD	RANGER(B56) RAP CAB XL 4X4
ΥΔΡΟΦΟΡΟ	KHY 4423	MERCEDES	1628
ΚΟΙΝΟ ΑΝΑΤ/ΝΟ ΓΕΡΑΝΟΦΟΡΟ > 3,5 Τον	KHI 4464	MERCEDES	1834S
ΚΟΙΝΟ ΑΝΑΤ/ΝΟ ΓΕΡΑΝΟΦΟΡΟ > 3,5 Τον	KHI 4967	MERCEDES	1722S
ΚΟΙΝΟ ΑΝΑΤ/ΝΟ ΓΕΡΑΝΟΦΟΡΟ > 3,5 Τον	KHH 8169	MERCEDES	AROCS,963-0,2642
ΚΑΛΑΘΟΦΟΡΟ	ME 133870	NISSAN	F24, CABSTAR 35,11
ΦΟΡΤΩΤΗΣ – ΕΚΣΚΑΦΕΑΣ ΤΥΠΟΥ JCB	ME 109998	JCB	3CXCSM-4T
ΦΟΡΤΩΤΗΣ – ΕΚΣΚΑΦΕΑΣ ΤΥΠΟΥ JCB	ME 138700	JCB	4CX14HFWM
ΦΟΡΤΩΤΗΣ – ΕΚΣΚΑΦΕΑΣ ΤΥΠΟΥ JCB	ME 52915	JCB	3CXSM4T SITEMAS TER
ΦΟΡΤΩΤΗΣ – ΕΚΣΚΑΦΕΑΣ ΤΥΠΟΥ JCB	ME 88724	JCB	4CX-4WS-SM
ΦΟΡΤΩΤΗΣ	ME 34999	CATERPILLAR	928F
ΦΟΡΤΩΤΗΣ	ME 142006	CATERPILLAR	926M
ΦΟΡΤΩΤΗΣ ΠΟΛΛΑΠΛΗΣ ΧΡΗΣΗΣ	ME 114078	MUSTANG	2044
ΦΟΡΤΩΤΗΣ ΠΟΛΛΑΠΛΗΣ ΧΡΗΣΗΣ	ME 142007	CASE	SR240
ΙΣΟΠΕΔΩΤΗΣ ΓΑΙΩΝ ΓΚΡΕΪΝΤΕΡ	ME 134265	CATERPILLAR	140M
ΓΕΩΡΓΙΚΟΣ ΕΛΚΥΣΤΗΡΑΣ	AM 51708	JOHN DEERE	6205
ΓΕΩΡΓΙΚΟΣ ΕΛΚΥΣΤΗΡΑΣ	AM 51301	LANDINI SPA	MC CORMICK F60L-4
ΓΕΩΡΓΙΚΟΣ ΕΛΚΥΣΤΗΡΑΣ	AM 51729	JOHN DEERE	6520 4-WD PQ CAB TLS 24/24

ΠΑΡΑΡΤΗΜΑ Β2 - ΜΝΗΜΟΝΙΟ ΕΝΕΡΓΕΙΩΝ ΚΙΝΗΤΟΠΟΙΗΣΗΣ ΤΟΥ ΔΗΜΟΥ ΡΕΘΥΜΝΗΣ ΓΙΑ ΤΗΝ ΟΡΓΑΝΩΜΕΝΗ ΠΡΟΛΗΠΤΙΚΗ ΑΠΟΜΑΚΡΥΝΣΗ ΠΟΛΙΤΩΝ

Σχέδιο Αντιμετώπισης Εκτάκτων Αναγκών και Άμεσης/Βραχείας Διαχείρισης Συνεπειών από την Εκδήλωση Πλημμυρικών Φαινομένων του Δήμου Ρεθύμνης

Μνημόνιο ενεργειών Δημάρχου Ρεθύμνης για την οργανωμένη προληπτική απομάκρυνση πολιτών (ή Αντιδήμαρχου Πολιτικής Προστασίας σε περίπτωση μεταβίβασης αρμοδιοτήτων)

Στις περιπτώσεις πλημμυρικών φαινομένων ή επαγόμενων φαινομένων, οι δράσεις του Δημάρχου Ρεθύμνης που αφορούν τη λήψη απόφασης για την οργανωμένη προληπτική απομάκρυνση πολιτών, ξεκινούν αμέσως μετά τη σχετική εισήγηση προς τον Δήμαρχο από τις αρμόδια Τεχνική Υπηρεσία ή από τον αρμόδιο της λειτουργίας των αντιπλημμυρικών έργων ή από τον εκάστοτε Επικεφαλής Αξιωματικό του Πυροσβεστικού Σώματος, ο οποίος ενεργεί σε τοπικό επίπεδο ως συντονιστής του έργου του Πυροσβεστικού Σώματος.

Στην εισήγησή του προς τον Δήμαρχο Ρεθύμνης, ο εισηγητής, προτείνει εγκαίρως και επακριβώς τα όρια της περιοχής που θα χρειαστεί να υλοποιηθεί η δράση της οργανωμένης προληπτικής απομάκρυνσης πολιτών.

Δράσεις για τη λήψη απόφασης για την οργανωμένη προληπτική απομάκρυνση πολιτών

Ο Δήμαρχος Ρεθύμνης, έχοντας υπόψη την ανωτέρω σχετική εισήγηση, καθορίζει άμεσα, σημείο συγκέντρωσης (σε ασφαλή χώρο), στον οποίον οφείλουν να προσέλθουν οι επικεφαλής των φορέων που κύρια εμπλέκονται (ΕΛΑΣ, ΠΣ, ΕΚΑΒ, υπεύθυνος Πολιτικής Προστασίας), ή εάν αυτό δεν είναι άμεσα εφικτό, οι αναπληρωτές τους. Η ενέργεια αυτή κρίνεται απαραίτητη προκειμένου να εξασφαλιστεί η μεταξύ τους επικοινωνία, η συλλογή πληροφοριών σχετικά με την τρέχουσα κατάσταση, καθώς και ο συντονισμός τους. Επίσης παρέχει τη δυνατότητα για την άμεση επιλογή σχεδίου δράσης που θα ακολουθήσουν οι φορείς, στην περίπτωση που ληφθεί θετική απόφαση για οργανωμένη προληπτική απομάκρυνση.

Εν συνεχεία ο Δήμαρχος Ρεθύμνης, πλαισιωμένος από τους επικεφαλής των φορέων που εμπλέκονται, πριν λάβει την απόφαση, πρέπει εγκαίρως να εκτιμήσει ή εξασφαλίσει τα εξής:

- Τον αριθμό των ατόμων που πρέπει να απομακρυνθούν.
- Τον προσδιορισμό των μέσων μεταφοράς.
- Τον τρόπο εντοπισμού και ειδοποίησης των πολιτών.
- Τον αρχικό χώρο συγκέντρωσης των πολιτών (σημεία συγκέντρωσης).
- Το χρονικό διάστημα που απαιτείται για την ειδοποίηση των πολιτών.
- Τη δυνατότητα ελέγχου και διαχείρισης της κυκλοφορίας, σε όλα τα εναλλακτικά δρομολόγια που έχουν προσδιοριστεί από την αρμόδια Αστυνομική Αρχή, ότι μπορούν να χρησιμοποιηθούν, λαμβάνοντας υπόψη τη βατότητα του οδικού δικτύου, ώστε να μην υπάρχει κίνδυνος κατά την απομάκρυνση των πολιτών.

- **Τη διασφάλιση επικοινωνιών** μεταξύ των αρμόδιων φορέων που εμπλέκονται στην υλοποίηση της δράσης.
- **Την υποδοχή και φροντίδα των πολιτών** που απομακρύνονται σε επιλεγμένους ασφαλείς χώρους.
- **Το χρονικό διάστημα που απαιτείται να απομακρυνθούν από την περιοχή.**
- **Τη φροντίδα για την επιστροφή των πολιτών** που απομακρύνθηκαν και διαμένουν μόνιμα ή προσωρινά στην περιοχή.

Λήψη απόφασης για την οργανωμένη προληπτική απομάκρυνση, ή μη απομάκρυνση

- **Λήψη απόφασης για την οργανωμένη προληπτική απομάκρυνση, ή μη απομάκρυνση**, από τον αρμόδιο Δήμαρχο, σύμφωνα με τα οριζόμενα στο άρθρο 6, παρ. 5στ' του Ν.3013/2002 (ΦΕΚ 102 Α), όπως αυτό ισχύει, βάσει της παρ. 2 του άρθ. 18 του Ν.3613/2007 (ΦΕΚ 263 Α) και του άρθ. 108 του Ν.4249/2014 (ΦΕΚ 73 Α) και τις **κατευθυντήριες οδηγίες που αναφέρονται παραπάνω (παράγραφος 7.1 του παρόντος).**

Δράσεις για την υλοποίηση της απόφασης για την οργανωμένη προληπτική απομάκρυνση πολιτών

- **Ενημέρωση κοινού**, όταν έχει ληφθεί απόφαση για την απομάκρυνσή του. Η δημόσια ανακοίνωση της απόφασης προς ενημέρωση του κοινού πρέπει να συντάσσεται με ευθύνη του Δημάρχου που έλαβε την εν λόγω απόφαση.
- **Εκτέλεση/δρομολόγηση επιμέρους ενεργειών βάσει του σχεδίου δράσης που έχει επιλεγεί** να ακολουθήσουν όλοι οι εμπλεκόμενοι φορείς, πριν τη δημοσιοποίηση της απόφασης, υπό το γενικό συντονισμό του οργάνου που αποφάσισε τη δράση ή έχει εξουσιοδοτηθεί για την εκτέλεσή της.
- **Τερματισμός επιμέρους δράσεων και αποκλιμάκωση εμπλεκόμενων φορέων**, μετά από σχετική απόφαση του Δημάρχου.

Οι δράσεις των οργανικών μονάδων και υπηρεσιών του Δήμου προσδιορίζονται από τον Δήμαρχο **βάσει του σχεδίου δράσης που έχει επιλεγεί να ακολουθήσουν όλοι οι εμπλεκόμενοι φορείς.**

ΠΑΡΑΡΤΗΜΑ Γ

ΠΑΡΑΡΤΗΜΑ Γ - ΕΘΕΛΟΝΤΙΚΕΣ ΟΡΓΑΝΩΣΕΙΣ

Το παρόν προσαρτάται στο Σχέδιο Αντιμετώπισης Εκτάκτων Αναγκών και Άμεσης/Βραχείας Διαχείρισης των Συνεπειών από την Εκδήλωση Πλημμυρικών Φαινομένων του Δήμου Ρεθύμνης και αποτελεί αναπόσπαστο τμήμα του.

Στον Δήμο Ρεθύμνης δραστηριοποιούνται οι ακόλουθες Εθελοντικές Οργανώσεις

Εθελοντικές Οργανώσεις Πολιτικής Προστασίας:

Α/Α	ΕΠΩΝΥΜΙΑ	ΥΠΕΥΘΥΝΟΣ ΕΘΕΛΟΝΤΗΣ ΟΡΓΑΝΩΣΗΣ	ΤΗΛΕΦΩΝΑ ΕΠΙΚΟΙΝΩΝΙΑΣ
1	ΕΛΛΗΝΙΚΟΣ ΕΡΥΘΡΟΣ ΣΤΑΥΡΟΣ	ΚΑΚΛΑΜΑΝΟΣ ΓΕΩΡΓΙΟΣ	6972266887
2	ΕΘΕΛΟΝΤΙΚΗ ΟΡΓΑΝΩΣΗ “ΕΝΑ” ΠΟΛΙΤΙΚΗΣ ΠΡΟΣΤΑΣΙΑΣ ΡΕΘΥΜΝΗΣ	ΚΑΠΕΤΑΝΑΚΗΣ ΜΙΧΑΛΗΣ	6973053534
3	ΟΜΑΔΑ ΕΛΛΗΝΙΚΟΥ ΟΡΕΙΒΑΤΙΚΟΥ ΣΥΛΛΟΓΟΥ ΡΕΘΥΜΝΟΥ	ΤΖΑΝΟΥΔΑΚΗΣ ΜΙΧΑΗΛ	6974766068
4	ΠΕΡΙΦΕΡΕΙΑΚΗ ΕΦΟΡΕΙΑ ΠΡΟΣΚΟΠΩΝ ΔΥΤΙΚΗΣ ΚΡΗΤΗΣ	ΔΕΛΗΓΙΑΝΝΑΚΗΣ ΙΩΑΝΝΗΣ	6936906260

ΠΑΡΑΡΤΗΜΑ Δ

**ΠΑΡΑΡΤΗΜΑ Δ – ΜΗΤΡΩΟ ΙΔΙΟΚΤΗΤΩΝ ΟΧΗΜΑΤΩΝ -
ΜΗΧΑΝΗΜΑΤΩΝ ΓΙΑ ΕΚΤΑΚΤΕΣ ΑΝΑΓΚΕΣ**

Το παρόν προσαρτάται στο Σχέδιο Αντιμετώπισης Εκτάκτων Αναγκών και Άμεσης/Βραχείας Διαχείρισης των Συνεπειών από την Εκδήλωση Πλημμυρικών Φαινομένων του Δήμου Ρεθύμνης και αποτελεί αναπόσπαστο τμήμα του.

Επισυνάπτεται αντίγραφο του Μητρώου Ιδιοκτητών Οχημάτων – Μηχανημάτων για την αντιμετώπιση εκτάκτων αναγκών του Δήμου Ρεθύμνης, συμπεριλαμβανομένων και στοιχείων επικοινωνίας τους.

ΜΗΤΡΩΟ ΙΔΙΟΚΤΗΤΩΝ ΟΧΗΜΑΤΩΝ - ΜΗΧΑΝΗΜΑΤΩΝ ΓΙΑ ΕΚΤΑΚΤΕΣ ΑΝΑΓΚΕΣ					
Α/Α	ΕΠΩΝΥΜΙΑ	ΟΧΗΜΑΤΑ - ΜΗΧΑΝΗΜΑΤΑ	ΔΙΕΥΘΥΝΣΗ	ΠΕΡΙΟΧΕΣ ΚΑΛΥΨΗΣ	ΤΗΛΕΦΩΝΟ
1	ΑΝΤΕΚΑ Α.Ε. (Υπεύθυνος: Ανυφαντάκης Δημήτριος)	1.ΦΟΡΤΩΤΗΣ - KOMATSU 2.ΦΟΡΤΩΤΗΣ - GEHL 3.ΕΚΣΚΑΦΕΑΣ - ΦΟΡΤΩΤΗΣ -JCB 4.ΕΚΣΚΑΦΕΑΣ - ΤΑΚΕΥΧΙ 5.ΕΚΣΚΑΦΕΑΣ - CATERPILAR 6.ΕΚΣΚΑΦΕΑΣ - ΗΙΤΑΧΙ	ΕΜΜ. ΚΑΟΥΝΗ 3-5	ΔΗΜΟΣ ΡΕΘΥΜΝΗΣ	6932409535/ 2831029525
2	ΚΩΝΣΤΑΝΤΙΝΟΣ Μ. ΠΑΠΑΔΑΚΗΣ	1. ΕΚΣΚΑΦΕΑΣ (ΤΣΑΠΑ) - CATERPILLAR 329 ELN 2. ΕΚΣΚΑΦΕΑΣ (ΤΣΑΠΑ) - O&K MH6D 3. ΕΚΣΚΑΦΕΑΣ (ΤΣΑΠΑ) - ORENTEIN & KOPPEL RH9 4. ΕΚΣΚΑΦΕΑΣ (ΤΣΑΠΑΚΙ 305E) - CATERPILLAR 305EZ 5. ΦΟΡΤΗΓΟ - MERCEDES 4143 6. ΦΟΡΤΗΓΟ - DAIMLER CHRYSL 7. ΦΟΡΤΩΤΗΣ - CATERPILLAR 248 B 8. ΦΟΡΤΩΤΗΣ - GEHL 4640T 9. ΦΟΡΤΩΤΗΣ (950G) - CATERPILLAR 950 GII	ΗΓ. ΓΑΒΡΙΗΛ 103- 105	Δ.Ε. ΡΕΘΥΜΝΗΣ / Δ.Ε. ΑΡΚΑΔΙΟΥ	6972252132/ 2831102191
3	Μ. ΣΦΑΚΙΑΝΑΚΗΣ Α.Ε.Ξ.Τ.Ε. (Υπεύθυνος: Σφακιανάκης Εμμανουήλ)	1.ΤΣΑΠΑ ΛΑΣΤΙΧΟΦΟΡΑ - O&K MH6,5 2.ΤΣΑΠΑ ΕΡΠΥΣΤΡΙΟΦΟΡΑ - CATERPILAR 330BL 3.ΤΣΑΠΑ ΕΡΠΥΣΤΡΙΟΦΟΡΑ - O&K RH6,2 4.ΤΣΑΠΑΚΙ 6ΤΝ ΕΡΠΥΣΤΡΙΟΦΟΡΟ - ΤΑΚΕΥΧΙ TB260 5.ΤΣΑΠΑΚΙ 10ΤΝ ΕΡΠΥΣΤΡΙΟΦΟΡΟ - ΤΑΚΕΥΧΙ TB290 6.ΕΚΣΚΑΦΕΑΣ JCB ΙΣΟΤΡΟΧΟ - JCB 4CX 7.ΦΟΡΤΩΤΗΣ ΛΑΣΤΙΧΟΦΟΡΟΣ - CATERPILLAR 950 8.ΦΟΡΤΩΤΗΣ ΕΡΠΥΣΤΡΙΟΦΟΡΟΣ - CATERPILLAR 955L 9.ΦΟΡΤΩΤΗΣ ΕΡΠΥΣΤΡΙΟΦΟΡΟΣ - BOBCAT T870 10.ΦΟΡΤΗΓΟ 4 ΑΞΟΝΟ - MAN TGS 440 11.ΦΟΡΤΗΓΟ 4 ΑΞΟΝΟ - MERCEDES 12.ΦΟΡΤΗΓΟ 4 ΑΞΟΝΟ - IVECO 410EH 13.ΦΟΡΤΗΓΟ ΓΕΡΑΝΟΣ - MAN 14.ΦΟΡΤΗΓΟ ΜΟΝΟ - MAN F01 15.ΦΟΡΤΗΓΟ ΜΟΝΟ - MERCEDES SPRINTER	ΕΜ. ΠΑΧΛΑ 98	ΔΗΜΟΣ ΡΕΘΥΜΝΗΣ	6936030840/ 2831054430
4	ΜΠΕΡΒΑΝΑΚΗΣ ΓΕΩΡΓΙΟΣ	1.ΦΟΡΤΩΤΗΣ ΛΑΣΤΙΧΟΦΟΡΟΣ - CAT 950 2.ΤΣΑΠΑ ΛΑΣΤΙΧΟΦΟΡΑ - ORESTEIN M5 3.ΤΣΑΠΑ ΕΡΠΥΣΤΡΙΟΦΟΡΑ - CAT 322B 4.ΒΟΒ CAT 5.ΤΣΑΠΑΚΙ ΕΡΠΥΣΤΡΙΟΦΟΡΟ 8Τ - CAT 6.ΦΟΡΤΗΓΟ ΤΕΤΡΑΞΟΝΟ ΑΝΑΤΡΕΠΟΜΕΝΟ	Γ. ΑΝΔΡΟΥΛΙΔΑΚΗ 25	Δ.Ε. ΡΕΘΥΜΝΗΣ / Δ.Ε. ΑΡΚΑΔΙΟΥ	6932919703

5	ΝΙΚΟΛΑΟΣ ΕΜΜ. ΧΡΙΣΤΟΔΟΥΛΑΚΗΣ	1.ΦΟΡΤΩΤΗΣ - CAT 950 2.ΕΚΣΚΑΦΕΑΣ - CAT 330 CLN 3.ΕΚΣΚΑΦΕΑΣ - CAT M318 4.ΦΟΡΤΩΤΑΚΙ - CASE 445 5.ΦΟΡΤΩΤΑΚΙ - CASE 40XT 6.MINI ΕΚΣΚΑΦΕΑΣ - HITACHI EX 30-UR 3 7.ΟΔΟΣΤΡΩΤΗΡΑΣ - BOMAG BW 138AC 8.ΓΚΡΕΙΝΤΕΡ - CAT 140 G 9.ΦΟΡΤΗΓΟ - MERCEDES 3535 10.ΦΟΡΤΗΓΟ - MAN	ΔΗΜΟΚΡΑΤΙΑΣ 16	Δ.Ε. ΑΡΚΑΔΙΟΥ	6937161338/ 2831053511
---	---------------------------------	--	----------------	---------------	---------------------------

ΠΑΡΑΡΤΗΜΑ Ε

**ΠΑΡΑΡΤΗΜΑ Ε – ΠΛΗΡΩΜΗ ΔΑΠΑΝΩΝ ΣΤΟ ΠΛΑΙΣΙΟ ΔΡΑΣΕΩΝ
ΠΟΛΙΤΙΚΗΣ ΠΡΟΣΤΑΣΙΑΣ**

Το παρόν προσαρτάται στο Σχέδιο Αντιμετώπισης Εκτάκτων Αναγκών και Άμεσης/Βραχείας Διαχείρισης των Συνεπειών από την Εκδήλωση Πλημμυρικών Φαινομένων του Δήμου Ρεθύμνης και αποτελεί αναπόσπαστο τμήμα του.

Θέματα που αφορούν το θεσμικό πλαίσιο που διέπει τη διαδικασία πληρωμής δαπανών Πολιτικής Προστασίας σε επίπεδο ΟΤΑ μετά τη δημοσίευση του Ν. 4412/2016 (ΦΕΚ 147 Α), αναφέρονται αναλυτικά στο 6748/9-10-2017 έγγραφο της Δ/σης Σχεδιασμού & Αντιμετώπισης Εκτάκτων Αναγκών της ΓΓΠΠ.

Ειδικότερα, σύμφωνα με το 2/86104/0026/11-09-2017 έγγραφο του Γενικού Λογιστηρίου του Κράτους (ΓΛΚ), κατ' ουσίαν εξακολουθούν να ισχύουν οι προϋποθέσεις που ορίζονταν στο 2/52145/0026/01-07-2014 έγγραφο του Γενικού Λογιστηρίου του Κράτους με ΑΔΑ.:7ΡΝΩΗ-ΨΟ2, στην περίπτωση προσφυγής στη διαδικασία της διαπραγμάτευσης χωρίς προηγούμενη δημοσίευση, όταν για λόγους κατεπείγουσας ανάγκης δεν είναι δυνατή η τήρηση των προβλεπόμενων προθεσμιών.

Επίσης, εξακολουθούν να ισχύουν τα διαλαμβανόμενα στο 2/52145/0026/01-07-2014 έγγραφο του Γενικού Λογιστηρίου του Κράτους για δαπάνες που πραγματοποιούνται εκτάκτως, καθώς και για τις λοιπές δαπάνες του άρθρου 9 του Π.Δ. 80/16, στις οποίες ρητά προβλέπονται και οι δαπάνες πολιτικής προστασίας (άρθ. 9 παρ.4), για τις οποίες αναλαμβάνεται η υποχρέωση και δεσμεύεται η απαραίτητη πίστωση αμέσως μετά την παραλαβή του σχετικού λογαριασμού.

Στο πλαίσιο αυτό και έχοντας υπόψη τα 2/52145/0026/1-7-2014 και 2/86104/0026/11-09-2017 έγγραφα του Γενικού Λογιστηρίου του Κράτους, καθώς και το 48852/2014/19-05-2015 (ορθή επανάληψη 05-06-2015) έγγραφο της Δ/σης Οικονομικών Τ.Α του Υπουργείου Εσωτερικών, προκύπτει ότι το θεσμικό πλαίσιο που διέπει την πληρωμή δαπανών Πολιτικής Προστασίας των Περιφερειών ισχύει κατ' αναλογία και στους Δήμους.

Επομένως, οι οδηγίες και διευκρινίσεις που παρασχέθηκαν με το υπ. αριθμ. 2/52145/0026/01-07-2014 έγγραφο του Γενικού Λογιστηρίου του Κράτους με Α.Δ.Α.: 7ΡΝΩΗ-ΨΟ2 εξακολουθούν να ισχύουν για τις Περιφέρειες και κατ' αναλογία και για τους Δήμους.

Περαιτέρω με το υπ αρθ. 2/86104/0026/11-09-2017 έγγραφο του Γενικού Λογιστηρίου του Κράτους διευκρινίζονται θέματα που αφορούν:

- στα νομοθετήματα που καταργήθηκαν με το Ν.4412/2016 και τις ισχύουσες πλέον διατάξεις,
- στη διαδικασία προσδιορισμού της εκτιμώμενης αξίας,
- και στην καταχώρηση του αριθμού ανάληψης υποχρέωσης στο «ΚΗΜΔΗΣ», η οποία θεωρείται από το Γενικό Λογιστήριο του Κράτους ότι θα πρέπει να πραγματοποιείται αμέσως μετά την έκδοση της σχετικής απόφασης σύμφωνα και με το αρθ. 10, παρ.1β της Υ.Α. 57654/23-05-2017 (ΦΕΚ 1781 Β).

Επισημαίνεται ότι οι φορείς μπορούν να ανατρέχουν στην ιστοσελίδα της Ε.Α.Α.ΔΗ.ΣΥ. (Ενιαία Ανεξάρτητη Αρχή Δημοσίων Συμβάσεων) www.eaadhsy.gr, όπου στο πεδίο Νομοθεσία μπορούν να ανακτούν το νόμο 4412/2016, με ενσωματωμένες τις τροποποιήσεις του, καθώς και κατευθυντήριες οδηγίες ως προς την εφαρμογή του.

Επίσης σχετικά με το υπ. αριθ..2/16861/0026 από 31-03-2017 έγγραφο του Γενικού Λογιστηρίου του Κράτους, στο οποίο υπάρχει αναφορά στο υπ.αριθμ. 2/86104/0026/11-09-2017 έγγραφο του Γενικού Λογιστηρίου του Κράτους, διευκρινίζεται ότι η σχετική αναφορά, αφορά το θεσμικό πλαίσιο που διέπει την πληρωμή δαπανών για την επείγουσα διαχείριση συμβάντων με επικίνδυνα απόβλητα, στο πλαίσιο εφαρμογής της ΚΥΑ 62952/5384/2016 (ΦΕΚ 4326 Β/30-12-2017).

Συμπερασματικά, για την πληρωμή εκτάκτων δαπανών που προκύπτουν από απρόβλεπτα γεγονότα όπως φυσικές, τεχνολογικές και λοιπές καταστροφές και όταν δεν είναι δυνατή η τήρηση των προθεσμιών που προβλέπονται από άλλες διαγωνιστικές διαδικασίες, υπάρχουν διαθέσιμα δύο «εργαλεία».

Το πρώτο εργαλείο είναι η διαδικασία της διαπραγμάτευσης, χωρίς προηγούμενη δημοσίευση, του άρθρου 32 του Ν 4412/2016 (ΦΕΚ 147 Α), το οποίο ακολουθείται για δημόσιες συμβάσεις έργων, προμηθειών και υπηρεσιών.

Το δεύτερο εργαλείο είναι το ΠΔ 80/16 (άρθρο 9), σύμφωνα με το οποίο η ανάληψη υποχρέωσης και η δέσμευση της απαραίτητης πίστωσης για τις δαπάνες που δεν μπορούν να προβλεφθούν (πχ δαπάνες πολιτικής προστασίας), αναλαμβάνονται αμέσως μετά τη γνωστοποίηση του ύψους της οφειλής πχ της παραλαβής του σχετικού λογαριασμού (ΓΛΚ 2/86104/0026/11-9-17). Οι οικονομικές εγκρίσεις δηλαδή που απαιτούνται γίνονται απολογιστικά.

Επισημαίνεται ότι το άρθρο 15 του Π.Δ. 171/87 δεν έχει καταργηθεί ρητά (περ.67 άρθρου 377 του Ν. 4412/2016) από τον Ν.4412/2016, επομένως εξακολουθεί να ισχύει για τους ΟΤΑ Α' βαθμού. (Υπ. Υποδομών Μεταφ. & Δικτ. εγκ.18/ΔΝΣα'/οικ.68559 /Φ.ΕΓΚΥΚΛ./19.10.2016). Επομένως οι ΟΤΑ Α' βαθμού, για δαπάνες μέχρι 5.869,41 €, μπορούν να ακολουθούν τη διαδικασία απευθείας ανάθεσης μικρών έργων κατά εφαρμογή του άρθρου 15 του ΠΔ 171/87 (όπως τροποποιήθηκε με το άρθρο 1 του ΠΔ 229/1999, ΦΕΚ 194 Α). Ωστόσο, για την ανάθεση μικρών έργων, όπως αυτά περιγράφονται στο συγκεκριμένο άρθρο του Π.Δ. 171/1987, εφαρμόζονται οι διατάξεις του άρθρου 118 του ν. 4412/2016 .

E1. Οδηγός χρήσης της Διαδικασίας Απευθείας Ανάθεσης (άρθρο 118 Ν.4412/2016) για την Πληρωμή Δαπανών Πολιτικής Προστασίας

Οι παρούσες οδηγίες έχουν σκοπό να υποβοηθήσουν τους Δήμους στην περίπτωση που δεν δύνανται να ικανοποιήσουν τις απαιτούμενες ενέργειες για τη δρομολόγηση δράσεων πολιτικής

προστασίας με ίδια μέσα και απαιτείται να καταφύγουν στην υλοποίηση της διαδικασίας απευθείας ανάθεσης σε εξωτερικό ανάδοχο.

Στο πλαίσιο αυτό, και για τις κατεπείγουσες απλές τεχνικές εργασίες (σωστικές εργασίες) που δεν απαιτούν μελέτη, ή για υπηρεσίες που πρέπει να υλοποιηθούν κατά τη διάρκεια ή αμέσως μετά από μια φυσική καταστροφή (π.χ. πλημμύρες, κατολισθήσεις κλπ.), όπως άντληση πλημμυρικών υδάτων, απομάκρυνση φερτών υλών, άρση καταπτώσεων και εμποδίων στο οδικό δίκτυο, αποφράξεις στο δίκτυο ομβρίων κ.ο.κ. καθώς και για κατεπείγουσες απλές τεχνικές εργασίες μετά από καταστροφικά φαινόμενα οφειλόμενα σε ανθρωπογενή αιτία, οι αναθέτουσες αρχές μπορούν να προσφεύγουν στις διαδικασίες της απευθείας ανάθεσης του άρθρου 118 του Ν. 4412/2016 (ΦΕΚ 147 Α), εφόσον η εκτιμώμενη αξία της σύμβασης, εκτός ΦΠΑ, δεν υπερβαίνει τις 30.000€.

Σύμφωνα με το άρθρο 2 περ. 31 του Ν. 4412/2016 ως «απευθείας ανάθεση» νοείται η διαδικασία ανάθεσης χωρίς εκ των προτέρων δημοσιότητα, στο πλαίσιο της οποίας οι αναθέτουσες αρχές/αναθέτοντες φορείς αναθέτουν στον οικονομικό φορέα της επιλογής τους, κατόπιν έρευνας αγοράς και διαβούλευσης με έναν ή περισσότερους οικονομικούς φορείς, σύμφωνα με τα οριζόμενα στο άρθρο 118 του Ν. 4412/2016.

Κρίσιμοι παράμετροι, που πρέπει να λαμβάνονται υπόψη για την επιλογή της διαδικασίας απευθείας ανάθεσης για την πληρωμή δαπανών πολιτικής προστασίας, είναι οι εξής:

A. Πιστοποίηση έκτακτης ανάγκης

Η απευθείας ανάθεση κατεπείγουσών απλών τεχνικών εργασιών (σωστικές εργασίες), όπως αυτές ορίστηκαν ανωτέρω, δεν προϋποθέτει την έκδοση Απόφασης Κήρυξης σε κατάσταση Έκτακτης Ανάγκης Πολιτικής Προστασίας από τον Γενικό Γραμματέα Πολιτικής Προστασίας.

Το γεγονός ότι από την έκτακτη ανάγκη, που έχει δημιουργηθεί κατά τη διάρκεια ή αμέσως μετά από καταστροφικά φαινόμενα οφειλόμενα σε φυσικά ή ανθρωπογενή αίτια, προκύπτει άμεσος κίνδυνος βλάβης της περιουσίας και της ζωής των πολιτών, της οικονομίας, των υποδομών, του περιβάλλοντος και των συμφερόντων του Δήμου και πρέπει να πραγματοποιηθούν άμεσες ενέργειες προς άρση αυτών των δυσμενών συνεπειών, μέσω κατεπείγουσών απλών τεχνικών εργασιών (σωστικές εργασίες), δύναται να αποδεικνύεται με πιστοποίηση από την αρμόδια Αστυνομική Αρχή, την αρμόδια Πυροσβεστική Υπηρεσία, με το Δελτίο ΕΜΥ Επιδείνωσης κ.λ.π.

Περαιτέρω σύμφωνα με το άρθρο 58, παρ.2, Ν.3852/2010 «Όταν δημιουργείται άμεσος και προφανής κίνδυνος ή απειλείται άμεση ζημία των δημοτικών συμφερόντων από την αναβολή λήψης απόφασης, ο Δήμαρχος μπορεί να αποφασίσει για θέματα που ανήκουν στην αρμοδιότητα της οικονομικής ή της επιτροπής ποιότητας ζωής. Στην περίπτωση αυτή οφείλει να υποβάλει προς έγκριση τη σχετική απόφασή του κατά την επόμενη συνεδρίαση της αντίστοιχης επιτροπής».

B. Κατεπείγουσες απλές τεχνικές εργασίες (σωστικές εργασίες) και δαπάνες πολιτικής προστασίας

Οι δαπάνες που προκαλούνται για κατεπείγουσες απλές τεχνικές εργασίες (σωστικές εργασίες) εντάσσονται στις κατ' εξαίρεση δαπάνες που πραγματοποιούνται εκτάκτως (δαπάνες για τις οποίες από τη φύση τους δεν είναι δυνατή η τήρηση της διαδικασίας του άρθρου 4 του Π.Δ 80/2016), σύμφωνα με το άρθρο 9, παρ. 4 του Π.Δ 80/2016, το οποίο ρητά προβλέπει ότι η ανάληψη υποχρέωσης και η δέσμευση της απαραίτητης πίστωσης για τις δαπάνες που δεν μπορούν να προβλεφθούν (π.χ. δαπάνες πολιτικής προστασίας), αναλαμβάνονται αμέσως μετά τη γνωστοποίηση του ύψους της οφειλής π.χ. της παραλαβής του σχετικού λογαριασμού (ΓΛΚ 2/86104/0026/11-9-17). Οι οικονομικές εγκρίσεις δηλαδή που απαιτούνται γίνονται απολογιστικά. Στην απόφαση ανάληψης, υποχρέωσης θα πρέπει να γίνεται

σαφής αναφορά στη συγκεκριμένη δραστηριότητα που εξυπηρετεί από την πραγματοποίηση της δαπάνης (ύψος ποσού, διάρκεια γεγονότος, παρεχόμενη υπηρεσία κ.λ.π).

Γ. Δήμοι ως Αναθέτουσες Αρχές

Οι Δήμοι αποτελούν σύμφωνα με το άρθρο 2, παρ. 1, περ. 2 & 3 και Παράρτημα Ι του Προσαρτήματος Α' του Ν. 4412/2016 «μη Κεντρικές Αναθέτουσες Αρχές».

Μη Κεντρικές Αναθέτουσες Αρχές, κατά την έννοια του άρθρου 2 παρ. 1 περίπτωση 3 του Ν.4412/2016, νοούνται όλες οι αναθέτουσες αρχές που δεν είναι ΚΑΑ (Κεντρικές Αναθέτουσες Αρχές).

Δ. Διαδικασία απευθείας ανάθεσης του άρθρου 118 του Ν. 4412/2016

➤ Τεχνική επάρκεια

Σύμφωνα με το άρθρο 44 του Ν.4412/2016 απαραίτητη προϋπόθεση για τη διεξαγωγή της διαδικασίας σύναψης, την εποπτεία και την επίβλεψη δημόσιας σύμβασης έργου ή μελέτης είναι η Τεχνική επάρκεια αναθετουσών αρχών στις δημόσιες συμβάσεις έργων και μελετών.

Σε περίπτωση που η Τεχνική Υπηρεσία θεωρείται υπηρεσία που δεν έχει τεχνική επάρκεια, η διεξαγωγή της διαδικασίας σύναψης, η εποπτεία και η επίβλεψη των δημοσίων συμβάσεων, έργων ή μελετών αρμοδιότητάς της διενεργούνται με προγραμματική σύμβαση από την Τεχνική Υπηρεσία του εποπτεύοντος την αναθέτουσα αρχή φορέα ή της οικείας Περιφέρειας ή από άλλη Τεχνική Υπηρεσία φορέων της Γενικής Κυβέρνησης της περίπτωσης β' της παρ.1 του άρθρου 14 του ν. 4270/2014 (Α' 143).

Ειδικά για τις Τεχνικές Υπηρεσίες Δήμων που δεν έχουν τεχνική επάρκεια ή έχουν τεχνική επάρκεια, αλλά καλούνται να υλοποιήσουν μελέτες και έργα, για τις ανάγκες των οποίων δεν έχουν το απαιτούμενο τεχνικό προσωπικό, μπορούν, ύστερα από βεβαίωση του Προϊσταμένου της οικείας Τεχνικής Υπηρεσίας ή, σε περίπτωση έλλειψης αυτού, ύστερα από βεβαίωση Δημάρχου, να συνάπτουν προγραμματική σύμβαση κατά τις διατάξεις των άρθρων 12 και 44 του Ν. 4412/2016 (Α' 147) με την Ελληνική Εταιρεία Τοπικής Ανάπτυξης και Αυτοδιοίκησης, τους Αναπτυξιακούς Οργανισμούς Τοπικής Αυτοδιοίκησης, τα Δίκτυα Δήμων, τον Οργανισμό Ανάπτυξης Κρήτης ΑΕ και τη Μονάδα Οργάνωσης Διαχείρισης ΑΕ (ΜΟΔ ΑΕ), εφόσον οι εν λόγω φορείς διαθέτουν Τεχνικές Υπηρεσίες με την απαιτούμενη τεχνική επάρκεια.

➤ Αρμόδια όργανα για τη διενέργεια της διαδικασίας

Η απευθείας ανάθεση διενεργείται από τις αρμόδιες υπηρεσίες της αναθέτουσας αρχής, χωρίς να απαιτείται η συγκρότηση συλλογικού οργάνου (Δημοτικού Συμβουλίου) για το σκοπό αυτό (άρθρο 118, παρ.2 του Ν.4412/2016).

Επομένως για την εκκίνηση της διαδικασίας ανάθεσης δημόσιας σύμβασης έργου, προμήθειας ή γενικής υπηρεσίας απαιτείται απόφαση Δημάρχου χωρίς προηγούμενη απόφαση του συμβουλίου (άρθρο 209 παρ.9 του Ν.3463/2006, όπως τροποποιήθηκε από την περίπτ. 38 της παρ. 1 του άρθρου 377 του Ν. 4412/2016).

➤ Προθεσμίες

Χρονικό σημείο έναρξης της διαδικασίας είναι η ημερομηνία αποστολής προς τους οικονομικούς φορείς της πρώτης πρόσκλησης υποβολής προσφοράς ή της πρώτης πρόσκλησης συμμετοχής σε διαπραγμάτευση.

➤ **Εκτιμώμενη αξία- χρηματικό όριο**

- ✓ Η προσφυγή στη διαδικασία αυτή επιτρέπεται όταν η εκτιμώμενη αξία της σύμβασης, εκτός ΦΠΑ, δεν υπερβαίνει τις 30.000€.
- ✓ Μπορούν να ανατεθούν από κάθε αναθέτουσα αρχή κατ' έτος, μία ή περισσότερες συμβάσεις, συνολικού προϋπολογισμού μέχρι ποσοστού δέκα τοις εκατό (10%) των πιστώσεων της αναθέτουσας αρχής κατ' έτος, για ανάθεση συμβάσεων έργων, μελετών και παροχής τεχνικών και λοιπών επιστημονικών υπηρεσιών, αντίστοιχα. Συμβάσεις που συνάπτονται κατά παράβαση των ανωτέρω είναι άκυρες και δεν παράγουν έννομα αποτελέσματα.
- ✓ Δυνατότητες χρηματοδότησης, που χρησιμοποιούνται στη διαδικασία απευθείας ανάθεσης, μπορούν να προέρχονται από ίδιους πόρους, Κεντρικούς Αυτοτελείς πόρους (ΚΑΠ) κλπ ή από Επιχειρησιακά Προγράμματα ή άλλες χρηματοδοτικές πηγές, όπως ΤΠ&Δ, ΠΔΕ, Πράσινο Ταμείο.

➤ **Κανόνες δημοσιότητας**

- ✓ Οι αναθέτουσες αρχές/αναθέτοντες φορείς έχουν την ευχέρεια να απευθύνονται σε συγκεκριμένους οικονομικούς φορείς της επιλογής τους.
Η ευχέρεια αυτή δεν αποκλείει την πιθανότητα άλλος οικονομικός φορέας να υποβάλει προσφορά στο πλαίσιο της διαδικασίας της απευθείας ανάθεσης. Στην περίπτωση αυτή, η αναθέτουσα αρχή/αναθέτων φορέας θα πρέπει να εξετάσει και την εν λόγω προσφορά.
- ✓ Μετά την έκδοση της απόφασης απευθείας ανάθεσης, η αναθέτουσα αρχή δημοσιεύει αυτή στο ΚΗΜΔΗΣ, σύμφωνα με την παρ. 3 του άρθρου 38 του ν. 4412/2016.
- ✓ Ειδικά για τις δημόσιες συμβάσεις έργων, μελετών και παροχής τεχνικών και λοιπών συναφών επιστημονικών υπηρεσιών έχουν εφαρμογή οι παρ. 4 και 5 του άρθρου 118 του Ν.4412/2016 όπως τροποποιήθηκε και ισχύει.

➤ **Περιεχόμενο απόφασης απευθείας ανάθεσης**

Η απόφαση ανάθεσης περιέχει κατ' ελάχιστο (Ν. 4412/2016):

- ✓ την επωνυμία και τα στοιχεία επικοινωνίας της αναθέτουσας αρχής,
- ✓ περιγραφή του αντικειμένου της σύμβασης και την αξία της,
- ✓ όνομα και στοιχεία επικοινωνίας του οικονομικού φορέα στον οποίο ανατίθεται η σύμβαση,
- ✓ κάθε άλλη πληροφορία που η αναθέτουσα αρχή κρίνει απαραίτητη

Αν παραβιασθεί η υποχρέωση για τα ανωτέρω, η σύμβαση είναι αυτοδίκαια άκυρη.

➤ **Ειδικότερες περιπτώσεις**

- ✓ Η διαγωνιστική διαδικασία της απευθείας ανάθεσης του άρθρου 118 Ν.4412/2016 μπορεί να ολοκληρωθεί έστω κι αν έχει υποβληθεί μόνο μία προσφορά σύμφωνα με το άρθρο 106 του Ν. 4412/2016, όπου και ορίζονται οι περιπτώσεις ματαίωσης διαγωνιστικών διαδικασιών. Σύμφωνα με το άρθρο 106 του Ν. 4412/2016 δεν προβλέπεται ως λόγος ματαίωσης η υποβολή μίας και μόνο προσφοράς, οπότε, στην περίπτωση αυτή, οι διαγωνιστικές διαδικασίες ολοκληρώνονται κανονικά. Υφίσταται δυνατότητα ματαίωσης (με ειδικά αιτιολογημένη απόφαση της αναθέτουσας αρχής), εφόσον η μοναδική προσφορά

κριθεί ως μη συμφέρουσα από οικονομική άποψη, βάσει του άρθρου 106, παρ. 2, περ. δ'¹⁶ του Ν. 4412/2016.

¹⁶ Ιστοσελίδα της Ενιαίας Ανεξάρτητης Αρχής Δημοσίων Συμβάσεων, Ερώτηση-απάντηση 25 «Συχνές ερωτήσεις - απαντήσεις (F.A.Q) σε σχέση με το Ν. 4412/2016 (Α' 147) "Δημόσιες Συμβάσεις έργων, προμηθειών και υπηρεσιών (προσαρμογή στις Οδηγίες 2014/24/ΕΕ ΚΑΙ 2014/25/ΕΕ)", <https://www.eaadhsy.gr/index.php/m-foreis/m-syxnes-ervthseis-apanthseis-faq-gia-to-n-4412-2016/list/29?resetfilters=0&clearordering=0&clearfilters=0>, τελευταία επίσκεψη 28-04-2020)

ΠΑΡΑΡΤΗΜΑ ΣΤ

**ΠΑΡΑΡΤΗΜΑ ΣΤ – ΚΑΘΑΡΙΣΜΟΣ ΚΑΙ ΑΣΤΥΝΟΜΕΥΣΗ
ΥΔΑΤΟΡΕΜΑΤΩΝ/ΣΥΝΤΗΡΗΣΗ ΑΝΤΙΠΛΗΜΜΥΡΙΚΩΝ ΕΡΓΩΝ ΚΑΙ
ΑΠΟΚΑΤΑΣΤΑΣΗ ΖΗΜΙΩΝ ΣΕ ΥΠΟΔΟΜΕΣ ΜΕΤΑ ΑΠΟ ΚΑΤΑΣΤΡΟΦΙΚΑ
ΦΑΙΝΟΜΕΝΑ**

Το παρόν προσαρτάται στο Σχέδιο Αντιμετώπισης Εκτάκτων Αναγκών και Άμεσης/Βραχείας Διαχείρισης των Συνεπειών από την Εκδήλωση Πλημμυρικών Φαινομένων του Δήμου Ρεθύμνης και αποτελεί αναπόσπαστο τμήμα του.

Θέματα που αφορούν το θεσμικό πλαίσιο σχετικά με τον καθαρισμό και την αστυνόμευση των υδατορεμάτων, αλλά και για τη διευκρίνιση ζητημάτων αναφορικά με τη συντήρηση αντιπλημμυρικών έργων και την αποκατάσταση ζημιών σε υποδομές (αντιπλημμυρικά έργα, κλπ) ιδιαίτερα μετά από καταστροφικά φαινόμενα, αναφέρονται αναλυτικά στο 7187/7-10-2019 έγγραφο της Δ/σης Σχεδιασμού & Αντιμετώπισης Εκτάκτων Αναγκών της ΓΓΠΠ.

Πιο συγκεκριμένα, με το υπ. αριθμ. 6712/27-09-2018 έγγραφό η Γενική Γραμματεία Πολιτικής Προστασίας ζήτησε διευκρινήσεις από αρμόδιους φορείς της Κεντρικής Διοίκησης όπως το Υπουργείο Υποδομών και Μεταφορών, το Υπουργείο Περιβάλλοντος και Ενέργειας και το Υπουργείο Εσωτερικών, σχετικά με τα ανωτέρω αναφερόμενα ζητήματα.

Με βάση την σχετική αλληλογραφία με τους ανωτέρω φορείς και έχοντας υπόψη το θεσμικό πλαίσιο για τα αναφερόμενα ζητήματα, η Διεύθυνση Σχεδιασμού και Αντιμετώπισης Εκτάκτων Αναγκών της ΓΓΠΠ, στα πλαίσια του συντονιστικού ρόλου, έκρινε σκόπιμη την έκδοση του υπ. αριθμ 7187/7-10-2019 εγγράφου που αφορά αρμοδιότητες στην εκτέλεση και συντήρηση αντιπλημμυρικών έργων, τον καθαρισμό και την αστυνόμευση των υδατορεμάτων, καθώς και τις διαδικασίες για έργα ή δραστηριότητες που απαιτούνται για την άμεση αντιμετώπιση φυσικών καταστροφών (πλημμυρικά φαινόμενα, κλπ.) και τη διαχείριση των συνεπειών τους, προς διευκόλυνση των Δήμων και Περιφερειών.

Για λόγους πληρέστερης ενημέρωσης και προς αποφυγή συγχύσεων και παρερμηνειών έβδομο μέρος παρατίθεται η σχετική ορολογία όπως αυτή αναφέρεται στο ισχύον θεσμικό πλαίσιο, βάση του οποίου ορίζονται τα υδατορέματα, οι ποταμοί, ο πλημμυρικός κίνδυνος, η οριοθέτηση υδατορεμάτων, κλπ.

ΜΕΡΟΣ ΠΡΩΤΟ
ΕΡΓΑ ΔΙΕΥΘΕΤΗΣΗΣ – ΑΝΤΙΠΛΗΜΜΥΡΙΚΗΣ ΠΡΟΣΤΑΣΙΑΣ

1.1 Γενικά

Θέματα που αφορούν τη μελέτη, ανάθεση και εκτέλεση έργων διευθέτησης/αντιπλημμυρικής προστασίας και εργασιών συντήρησης ρυθμίζονται με το αρθ. 7 του Ν. 4258/2014 (ΦΕΚ 94/Α'/2014). Συγκεκριμένα, οι Υπηρεσίες του Υπουργείου Περιβάλλοντος και Ενέργειας, καθώς επίσης και οι υπηρεσίες του Υπουργείου Υποδομών & Μεταφορών και οι αρμόδιες Υπηρεσίες της Αποκεντρωμένης Διοίκησης ή της Περιφέρειας, μπορεί να μελετούν και να εκτελούν έργα διευθέτησης / αντιπλημμυρικής προστασίας και εργασίες συντήρησης σε υδατορέματα ή να τα αναθέτουν, σύμφωνα με τις κείμενες διατάξεις.

Με απόφαση του Συντονιστή Αποκεντρωμένης Διοίκησης μπορεί να ανατίθενται οι ανωτέρω αρμοδιότητες – μελέτης, ανάθεσης και εκτέλεσης έργων διευθέτησης/αντιπλημμυρικής προστασίας και εργασίες συντήρησης - στους οικείους Ο.Τ.Α. Α' βαθμού, στις οικείες Περιφερειακές Ενότητες και οικείες Περιφέρειες, σύμφωνα με τα προβλεπόμενα στο αρθ. 7 του Ν. 4258/2014.

Τα έργα διευθέτησης και αντιπλημμυρικής προστασίας, σύμφωνα με τα οριζόμενα στα άρθρα 3, 5 & 7 του νόμου Ν.4258/2014, απαιτούν οριοθέτηση και περιβαλλοντική αδειοδότηση σύμφωνα με το Ν.4258/2014 και Ν. 4014/2011 (ΦΕΚ Α 209/21.09.2011) όπως ισχύουν.

Τα έργα διευθέτησης –αντιπλημμυρικής προστασίας κατασκευάζονται τηρώντας τεχνικές μελέτες και εφαρμόζοντας τη νομοθεσία περί κατασκευής δημοσίων έργων (Ν. 4412/2016 ΦΕΚ Α' 147/08-08-2016 όπως έχει τροποποιηθεί και ισχύει) η οποία προβλέπει μεταξύ άλλων την εκπόνηση μητρώου έργου, την εκπόνηση εγχειριδίου λειτουργίας και συντήρησης, την προεκτίμηση δαπάνης τακτικής συντήρησης και την εκπόνηση Φ.Α.Υ. (άρθρο 170 Ν.4412/2016).

Διευκρινίζεται ότι σύμφωνα με την νομοθεσία περί Δημοσίων Συμβάσεων Έργων, Προμηθειών και Υπηρεσιών (άρθρο 2 Ν.4412/16, ΦΕΚ 147/Α'/2016, όπως έχει τροποποιηθεί και ισχύει) Προϊσταμένη Αρχή ή Εποπτεύουσα Αρχή είναι η αρχή ή η υπηρεσία ή το όργανο του φορέα κατασκευής του έργου που εποπτεύει την κατασκευή του ασκώντας για λογαριασμό του αποφασιστικές αρμοδιότητες, ιδίως σε θέματα τροποποίησης των όρων της σύμβασης, ενώ Διευθύνουσα Υπηρεσία ή Επιβλέπουσα Υπηρεσία είναι η Τεχνική Υπηρεσία του φορέα κατασκευής του έργου που είναι αρμόδια για την παρακολούθηση, έλεγχο και διοίκηση της κατασκευής του έργου. Σύμφωνα με το άρθρο 136 του Ν.4412/2016 η Διευθύνουσα ή Επιβλέπουσα υπηρεσία, ορίζει τους τεχνικούς υπαλλήλους που θα ασχοληθούν ειδικότερα με την επίβλεψη, προσδιορίζει τα καθήκοντά τους όταν είναι περισσότεροι από έναν, παρακολουθεί το έργο τους και γενικά προβαίνει σε κάθε ενέργεια που απαιτείται για την καλή και έγκαιρη εκτέλεση των έργων.

Σημειώνεται ότι για τη συντήρηση και αποκατάσταση υφιστάμενων αντιπλημμυρικών έργων με σκοπό την επαναφορά τους στην πρότερη κατάσταση και την απομάκρυνση απορριμμάτων, μπάζων ή βλάστησης από την κοίτη υδατορεμάτων, δεν απαιτείται η τήρηση της διαδικασίας περιβαλλοντικής αδειοδότησης με την εξαίρεση της ε' παρατήρησης του α/α 15α της 2ης ομάδας με τίτλο «Υδραυλικά έργα» της ΥΑ ΔΙΠΑ/οικ. 37674/2016 (ΦΕΚ 2471/Β'/2016) όπως αυτή έχει τροποποιηθεί από την ΥΑ οικ. 2307/2018 (ΦΕΚ 439/Β'/2018) και ισχύει¹⁷.

¹⁷ ΥΑ ΔΙΠ//2016 (ΥΑ ΔΙΠΑ/οικ. 37674 ΦΕΚ Β'2471 2016): Τροποποίηση και κωδικοποίηση της υπουργικής απόφασης 1958/2012 - Κατάταξη δημοσίων και ιδιωτικών έργων και δραστηριοτήτων σε κατηγορίες και υποκατηγορίες σύμφωνα με το άρθρο 1 παράγραφος 4 του Ν. 4014/21.9.2011 (ΦΕΚ 209/Α/2011) όπως αυτή έχει τροποποιηθεί και ισχύει με την υπ. αριθμ. οικ. 2307/26-01-2018 (ΦΕΚ Β 439/14.2.2018) «Τροποποίηση της υπ αριθ. ΔΙΠΑ/οικ 37674/27-7-2016 ΦΕΚ: 2471/Β/10-8-2016) απόφασης του Υπουργού

Αναφορικά με τη δυνατότητα εξαίρεσης από τις διαδικασίες περιβαλλοντικής αδειοδότησης και την κατά παρέκκλιση των διαδικασιών εκτέλεση έργων για την άμεση αντιμετώπιση φυσικών καταστροφών ή εφόσον έχει προηγηθεί η κήρυξη μιας περιοχής σε κατάσταση έκτακτης ανάγκης πολιτικής προστασίας υπάρχει ειδική μνεία στο κεφάλαιο 5 του παρόντος.

1.2 Έργα αντιπλημμυρικής προστασίας στην ορεινή και πεδινή κοίτη υδατορέματος

Αρμόδια υπηρεσία για την εκτέλεση έργων και εργασιών για το τμήμα της πεδινής κοίτης είναι η Δ/νση Τεχνικών Έργων της οικείας Περιφέρειας (για έργα που δεν εκτελούνται από τις Υπηρεσίες του Υπουργείου Περιβάλλοντος και Ενέργειας, ή τις υπηρεσίες του Υπουργείου Υποδομών & Μεταφορών) και για το τμήμα της ορεινής κοίτης (ειδικά δασοτεχνικά έργα) η Δασική Υπηρεσία της οικείας Αποκεντρωμένης Διοίκησης, όπως προκύπτει από τις αποφάσεις των τέως Νομαρχών της χώρας με τις οποίες καθορίστηκαν τα όρια ορεινής και πεδινής κοίτης των υδατορεμάτων, την ισχύουσα νομοθεσία και τα διαλαμβανόμενα στο σχετικό έγγραφο της Γενικής Διεύθυνσης Δασών & Δασικού Περιβάλλοντος της Γενικής Γραμματείας Περιβάλλοντος του Υπουργείου Περιβάλλοντος & Ενέργειας¹⁸.

Ως εκ τούτου, τα αντιπλημμυρικά έργα που εκτελούνται στην ορεινή κοίτη των υδατορεμάτων (έργα ορεινής υδρονομίας, μικρά ξυλοφράγματα, κλπ., τα οποία εντάσσονται στην κατηγορία των υδραυλικών έργων σύμφωνα με την ΥΑ ΔΙΠΑ/οικ.37674/27-07-2016 όπως αυτή τροποποιήθηκε με την ΥΑ οικ. 2307/26-01-2018)¹⁹, ανεξάρτητα από τον χαρακτήρα και την μορφή φυτοκάλυψης της έκτασης επί της οποίας πρόκειται να εκτελεστούν, αποτελούν ειδικά δασοτεχνικά έργα, η εκτέλεση των οποίων υπάγεται σε ειδικό καθεστώς, όπως προβλέπεται στο άρθρο 16 του Ν. 998/79 (ΦΕΚ Α΄289/29.12.1979).

Γίνεται επομένως σαφές ότι ο καθορισμός ορεινής – πεδινής κοίτης αφορά μόνο την εκτέλεση των αντιπλημμυρικών έργων και δεν υπεισέρχεται σε θέματα προστασίας ή αστυνόμευσης των υδατορεμάτων⁴.

Όσον αφορά στο αντικείμενο της Δασικής Προστασίας, η δασική βλάστηση των υδατορεμάτων (παρόχθια και παρυδάτια βλάστηση) εντασσόμενη στο ευρύτερο δασικό περιβάλλον, αντιμετωπίζεται ως μέρος του όλου δασικού οικοσυστήματος και αποτελεί αντικείμενο διεπόμενο από τις προστατευτικές διατάξεις της Δασικής Νομοθεσίας, είτε πρόκειται για ορεινή είτε για πεδινή κοίτη, κατά τα οριζόμενα στο άρθρο 3 του ν. 998/1979 ως ισχύει. Ομοίως αντιμετωπίζονται και οι εκτάσεις των υδατορεμάτων, οι οποίες στερούνται δασικής βλάστησης εφόσον περικλείονται από δασικού χαρακτήρα εκτάσεις. Σχετική αποτελεί και η με αριθμ. 130938/2294/22.5.2013 εγκύκλιος οδηγία της Γενικής Δ/νσης Δασών και Δασικού Περιβάλλοντος (πρώην Ειδική Γραμματεία Δασών)²⁰, στην οποία διαλαμβάνονται τα ως άνω. Τα ανωτέρω ισχύουν και για υδατορέματα, τα οποία δεν περικλείονται από

Περιβάλλοντος Ενέργειας και Κλιματικής Αλλαγής «Κατάταξη δημόσιων και ιδιωτικών έργων και δραστηριοτήτων σε κατηγορίες και υποκατηγορίες, σύμφωνα με το άρθρο 1 παράγραφος 4 του ν. 4014/21.09.2011 (Α 209)», ως προς την κατάταξη ορισμένων έργων και δραστηριοτήτων των 1ης, 2ης, 3ης, 4ης, 5ης, 6ης, 7ης, 8ης, 9ης, 10ης, 11ης και 12ης Ομάδων».

¹⁸ Σχετικό υπ. αριθμ. 175112/2304 από 08/11/2018 έγγραφο του Τμήματος Δασοτεχνικής Διευθέτησης Χειμάρρων και Έργων Ορεινής Υδρονομίας της Δ/νσης Δασικών Έργων & Υποδομών της Γενικής Διεύθυνσης Δασών & Δασικού Περιβάλλοντος της Γενικής Γραμματείας Φυσικού Περιβάλλοντος και Υδάτων του Υπουργείου Περιβάλλοντος και Ενέργειας.

¹⁹ ΥΑ ΔΙΠ//2016 (ΥΑ ΔΙΠΑ/οικ. 37674 ΦΕΚ Β΄2471 2016): Τροποποίηση και κωδικοποίηση της υπουργικής απόφασης 1958/2012 - Κατάταξη δημοσίων και ιδιωτικών έργων και δραστηριοτήτων σε κατηγορίες και υποκατηγορίες σύμφωνα με το άρθρο 1 παράγραφος 4 του Ν. 4014/21.9.2011 (ΦΕΚ 209/Α/2011) όπως αυτή έχει τροποποιηθεί και ισχύει με την υπ. αριθμ. οικ. 2307/26-01-2018 (ΦΕΚ Β 439/14.2.2018) «Τροποποίηση της υπ αριθ. ΔΙΠΑ/οικ 37674/27-7-2016 ΦΕΚ: 2471/Β/10-8-2016) απόφασης του Υπουργού Περιβάλλοντος Ενέργειας και Κλιματικής Αλλαγής «Κατάταξη δημόσιων και ιδιωτικών έργων και δραστηριοτήτων σε κατηγορίες και υποκατηγορίες, σύμφωνα με το άρθρο 1 παράγραφος 4 του ν. 4014/21.09.2011 (Α 209)», ως προς την κατάταξη ορισμένων έργων και δραστηριοτήτων των 1ης, 2ης, 3ης, 4ης, 5ης, 6ης, 7ης, 8ης, 9ης, 10ης, 11ης και 12ης Ομάδων».

²⁰ Σχετικό υπ. αριθμ. 130938/2294/22-05-2013 έγγραφο της Δ/νσης Αναδασώσεων και Ορεινής Υδρονομίας της Ειδικής Γραμματείας Δασών και νυν Γενικής Δασών και Δασικού Περιβάλλοντος, του Υπουργείου Περιβάλλοντος και Ενέργειας

δασικά οικοσυστήματα, ωστόσο φύεται σε αυτά δασική βλάστηση, η οποία διέπεται από τις προστατευτικές διατάξεις της δασικής νομοθεσίας.

Σε κάθε περίπτωση, η απομάκρυνση της φυόμενης δασικής βλάστησης επί υδατορεμάτων, είτε αυτή κείται εντός είτε εκτός της κοίτης τους, υλοποιείται σύμφωνα με τις οικείες διατάξεις περί δασικού κώδικα, κατόπιν σύνταξης πίνακα υλοτομίας και εκδόσεως αρμοδίως απόφασης έκτακτης κάρπωσης απόληψης δασικών προϊόντων καθώς και του τρόπου διάθεσης και διακίνησης των παραχθέντων δασικών προϊόντων²¹

1.3 Έργα που χαρακτηρίζονται ως ειδικά και σημαντικά έργα Εθνικού Επιπέδου.

Έργα χαρακτηρίζονται ως ειδικά και σημαντικά έργα Εθνικού Επιπέδου με απόφαση Υπουργού Υποδομών και Μεταφορών, σύμφωνα με το άρθρο 10 του ν.679/1977 (ΦΕΚ 245 Α') μετά από αίτημα των αρμοδίων φορέων. Η μελέτη και κατασκευή έργων αντιπλημμυρικής προστασίας (δεν αφορά τη συντήρηση, καθαρισμό και αστυνόμευση υδατορεμάτων) σύμφωνα και με το άρθρο 7 του Ν.4258/2014, στην περίπτωση που αυτά χαρακτηριστούν ως άνω ως ειδικά και σημαντικά έργα Εθνικού Επιπέδου με απόφαση Υπουργού, εμπίπτουν στις αρμοδιότητες της Δ/σης Αντιπλημμυρικών και Εγγειοβελτιωτικών Έργων (Δ19) της Γενικής Γραμματείας Υποδομών του Υπουργείου Υποδομών και Μεταφορών.

Επομένως έργα που δεν έχουν τα ανωτέρω χαρακτηριστικά (δηλαδή δεν έχουν χαρακτηριστεί ως άνω ως ειδικά και σημαντικά έργα Εθνικού Επιπέδου με απόφαση Υπουργού) και αφορούν σε έργα και μελέτες που οι αρμοδιότητές τους μεταβιβάστηκαν με τον Ν.3852/2010 όπως ισχύει, στις Περιφέρειες της Χώρας, δεν αποτελούν αντικείμενο της Διεύθυνσης Αντιπλημμυρικών & Εγγειοβελτιωτικών Έργων (Δ19) της Γενικής Γραμματείας Υποδομών του Υπουργείου Υποδομών & Μεταφορών μετά και την εφαρμογή του Π.Δ.109/2014 (ΦΕΚ 176 Α') περί «Οργανισμού του Υπουργείου Υποδομών, Μεταφορών και Δικτύων», όπως διατηρήθηκε και στο Π.Δ. 123/2017 (ΦΕΚ 151 Α') νέο «Οργανισμό του Υπουργείου Υποδομών και Μεταφορών»²².

²¹ Σχετικό υπ. αριθμ. 175112/2304 από 08/11/2018 έγγραφο του Τμήματος Δασοτεχνικής Διευθέτησης Χειμάρρων και Έργων Ορεινής Υδρονομίας της Δ/σης Δασικών Έργων & Υποδομών της Γενικής Διεύθυνσης Δασών & Δασικού Περιβάλλοντος της Γενικής Γραμματείας Φυσικού Περιβάλλοντος και Υδάτων του Υπουργείου Περιβάλλοντος και Ενέργειας.

²² Σχετικό υπ. αριθμ. Δ19/1064/Φ.ΓΕΝΙΚΑ από 03-04-2019 έγγραφο της Δ/σης Αντιπλημμυρικών & Εγγειοβελτιωτικών Έργων (Δ19) της Γενικής Γραμματείας Υποδομών του Υπουργείου Υποδομών & Μεταφορών.

ΜΕΡΟΣ ΔΕΥΤΕΡΟ
ΟΡΙΟΘΕΤΗΣΗ ΥΔΑΤΟΡΕΜΑΤΩΝ

2.1 Διαδικασίες – θεσμικό πλαίσιο

Σύμφωνα με τον Ν.4258/2014 ως οριοθέτηση υδατορέματος ορίζεται η διαδικασία και η επικύρωση του καθορισμού των οριογραμμών του υδατορέματος, με στόχο την εξασφάλιση της απρόσκοπτης απορροής των επιφανειακών νερών και την περιβαλλοντική προστασία του υδατορέματος.

Για την οριοθέτηση των υδατορεμάτων απαιτείται η εκπόνηση και υποβολή σε συμβατική και ηλεκτρονική μορφή Φακέλου Οριοθέτησης, σύμφωνα με τα προβλεπόμενα στο άρθ. 2 του Ν.4258/2014.

Ο Φάκελος Οριοθέτησης μπορεί να συντάσσεται με μέριμνα:

- α) του Υπουργείου Περιβάλλοντος και Ενέργειας ή
- β) της Γενικής Γραμματείας Υποδομών ή
- γ) της Αποκεντρωμένης Διοίκησης ή
- δ) της Περιφέρειας ή
- ε) του οικείου Δήμου ή
- στ) φυσικών ή νομικών προσώπων.

Τα δικαιολογητικά του Φακέλου Οριοθέτησης συντάσσονται και υπογράφονται από μελετητές που διαθέτουν τα απαιτούμενα από την εκάστοτε ισχύουσα νομοθεσία προσόντα.

Η οριοθέτηση των υδατορεμάτων αποτελεί πρωτίστως μέτρο προστασίας τους και για το λόγο αυτό εάν, σύμφωνα με τον Ν.4258/2014 κατά την οριοθέτηση προτείνονται έργα/επεμβάσεις σε υδατορέματα θα πρέπει να λαμβάνονται υπόψη τα ακόλουθα:

- Για την αδειοδότηση των προτεινόμενων έργων θα πρέπει να εξετάζονται εναλλακτικές τεχνικές λύσεις με ενέργειες και επεμβάσεις, φιλικές στο περιβάλλον και το οικοσύστημα εφόσον τα υδατορέματα φιλοξενούν πολλά και διάφορα είδη χλωρίδας και πανίδας.
- Να λαμβάνονται υπόψη τα υφιστάμενα ή/και τα προγραμματιζόμενα από τις δασικές υπηρεσίες έργα στην ορεινή κοίτη (έργα ορεινής υδρονομίας, καθορισμός ορίων ορεινής και πεδινής κοίτης κατ' εφαρμογή των άρθ.1 & 6 παρ. 5α & 5β του Ν.Δ. 3881/1958) και να διασφαλίζεται η επάρκεια του αποδέκτη στα κατάντη.
- Να εξετάζεται πρωτίστως εάν η αποκατάσταση, του υδατορέματος (π.χ. με διάνοιξη, επαναφορά στην παλαιά του κοίτη, καθαίρεση αυθαίρετων κατασκευών ή και μετεγκατάσταση νόμιμων κατασκευών κλπ) μπορεί να συμβάλει στην αντιπλημμυρική προστασία της περιοχής αντί της διευθέτησης/εκτροπής του.
- Εάν τελικώς προταθούν έργα διευθέτησης/εκτροπής, να τεκμηριώνεται πλήρως ότι τα έργα αυτά θα συντελέσουν στη βελτίωση των συνθηκών ροής, τη μείωση των κινδύνων από πλημμύρες και τον έλεγχο των διαβρώσεων και των αποθέσεων φερτών υλικών.

Τέλος, σύμφωνα με το Π.Δ. 132/2017 (ΦΕΚ 160/Α/30-10-2017), αρμόδια υπηρεσία για τον έλεγχο και γνωμοδότηση για την έγκριση οριογραμμών υδατορεμάτων ύστερα από υποβολή φακέλου οριστικής οριοθέτησης, με έκδοση Προεδρικού Διατάγματος, είναι Δ/νση Τοπογραφικών Εφαρμογών της Γενικής Δ/νσης Πολεοδομίας της Γ.Γ. Χωρικού Σχεδιασμού & Αστικού Περιβάλλοντος του Υπουργείου Περιβάλλοντος και Ενέργειας, σύμφωνα με τα αναφερόμενα στο άρθρο 2 του Ν. 4258/2014.²³

²³ Σχετικό υπ. αριθμ. ΥΠΕΝ/ΔΤΟΠΕΦ/48348/669 από 01-07-2019 έγγραφο της Δ/νσης Τοπογραφικών Εφαρμογών της Γενικής Δ/νσης Πολεοδομίας της Γ.Γ. Χωρικού Σχεδιασμού & Αστικού Περιβάλλοντος του Υπουργείου Περιβάλλοντος και Ενέργειας.

2.2 Κατ' εξαίρεση οριοθέτηση μικρών υδατορεμάτων

Στο νόμο Ν.4258/2014 κατηγοριοποιούνται τα υδατορέματα με την εισαγωγή για πρώτη φορά του όρου «μικρά υδατορέματα» και τον καθορισμό των τεχνικών χαρακτηριστικών τους.

Σκοπός της διάκρισης αυτής είναι η απλούστευση των διαδικασιών έγκρισης επεμβάσεων μικρής κλίμακας σε «μικρά υδατορέματα» και η δυνατότητα να αποφεύγεται η σύνταξη φακέλου οριοθέτησης σε ήσσονος σημασίας μικρά υδατορέματα εφόσον για αυτά, κατά κανόνα, δεν απαιτείται οριοθέτηση.

Σύμφωνα όμως με το άρθρο 4 παρ.2 του ίδιου νόμου, κατ' εξαίρεση και εφόσον συντρέχουν ειδικοί λόγοι προστασίας αυτών, είναι δυνατή η οριοθέτηση των μικρών υδατορεμάτων με απόφαση του Συντονιστή της οικείας Αποκεντρωμένης Διοίκησης. Σύμφωνα δε με το άρθρο 7 της ΚΥΑ 140055/2017 (ΦΕΚ 428/Β/15-2-2017), «Για το εάν συντρέχουν οι ειδικοί αυτοί λόγοι συνεκτιμώνται, μεταξύ άλλων, οι επιδράσεις/επιπτώσεις που μπορεί να έχει η προτεινόμενη δραστηριότητα που θα λάβει χώρα πλησίον ή/και επί του υδατορέματος και η οποία ενδεχομένως να συντελέσει στην αλλοίωση της φυσικής του κατάστασης και λειτουργίας.»

Από τα ανωτέρω είναι φανερό ότι, παρότι «μικρό» ένα υδατόρεμα μπορεί να μην είναι ήσσονος σημασίας από περιβαλλοντική και υδραυλική άποψη. Για το εάν συντρέχουν οι ειδικοί λόγοι για την κατ' εξαίρεση οριοθέτησή του, θα πρέπει να εξετάζονται οι επιδράσεις/επιπτώσεις που μπορεί να έχει η προτεινόμενη κάθε φορά δραστηριότητα που θα λάβει χώρα πλησίον ή/και επί του υδατορέματος. Επομένως, η απόφαση του Συντονιστή για την οριοθέτηση η μη ενός μικρού υδατορέματος δεν μπορεί να έχει γενικό χαρακτήρα αλλά αφορά σε συγκεκριμένο έργο/δραστηριότητα και επανεξετάζεται εφόσον ένα άλλο έργο/δραστηριότητα μπορεί να έχει διαφορετικές επιπτώσεις στο μικρό υδατόρεμα²⁴.

2.3 Εκ' νέου οριοθέτηση υδατορεμάτων

Σύμφωνα με την παρ. 1 του άρθρου 5 του Ν.4258/2014 «Τα υδατορέματα των οποίων οι οριογραμμές έχουν καθορισθεί, σύμφωνα με τις διατάξεις του άρθρ. 6 του Ν.880/1979 (ΦΕΚ 58/Α) και του άρθρ. 5 του Ν. 3010/2002 (Α' 91), εφόσον έχει επέλθει σημαντική μεταβολή των πραγματικών υδραυλικών, περιβαλλοντικών και πολεοδομικών δεδομένων βάσει των οποίων έγινε η αρχική οριοθέτηση, μπορεί να οριοθετούνται εκ νέου, σύμφωνα με τις διατάξεις του παρόντος νόμου. Για την κίνηση της διαδικασίας της εκ νέου οριοθέτησης απαιτείται, στην περίπτωση αυτή, απόφαση του Γενικού Γραμματέα της οικείας Αποκεντρωμένης Διοίκησης, η οποία εκδίδεται μετά από εισήγηση της οικείας Διεύθυνσης Υδάτων της Αποκεντρωμένης Διοίκησης ».

Επομένως, προκειμένου να εξεταστεί αίτημα εκ νέου οριοθέτησης υδατορέματος, θα πρέπει συσσωρευτικά να πληρούνται οι ανωτέρω προϋποθέσεις. Δηλαδή σημαντική μεταβολή και των υδραυλικών και των περιβαλλοντικών και των πολεοδομικών δεδομένων όπως αυτές βεβαιώνονται από τις αρμόδιες, σύμφωνα με την ισχύουσα κάθε φορά νομοθεσία, Υπηρεσίες (π.χ. Τεχνικές Υπηρεσίες, Υπηρεσίες Περιβάλλοντος, Πολεοδομικές Υπηρεσίες). Για το λόγο αυτό οι Δ/νσεις Υδάτων, ως αρμόδιες για την εισήγηση στον Συντονιστή της Αποκ. Διοίκησης Υπηρεσίες, θα πρέπει να ζητούν τις σχετικές βεβαιώσεις.

Οριοθετήσεις οι οποίες δεν έχουν δημοσιευτεί σε ΦΕΚ, δεν ισχύουν. Οι περιπτώσεις αυτές δεν εμπίπτουν στις διατάξεις της παρ. 1 του άρθρου 5 του Ν.4258/2014 και η διαδικασία οριοθέτησης θα πρέπει να επαναληφθεί ακολουθώντας την ισχύουσα νομοθεσία (Ν.4258/2014 και ΚΥΑ 140055/2017)²⁵.

²⁴ Σχετικό υπ. αριθμ. ΥΠΕΝ/ΔΠΔΥΠ/49374/898/31-05-2019 έγγραφο της Δ/σης Προστασίας & Διαχείρισης Υδάτινου Περιβάλλοντος, της Ειδικής Γραμματείας Υδάτων, του Υπουργείου Περιβάλλοντος & Ενέργειας και νυν Διεύθυνσης Προστασίας και Διαχείρισης Υδάτινου Περιβάλλοντος της Γενικής Γραμματείας Φυσικού Περιβάλλοντος και Υδάτων του Υπουργείου Περιβάλλοντος και Ενέργειας.

ΜΕΡΟΣ ΤΡΙΤΟ

ΚΑΘΑΡΙΣΜΟΣ ΚΑΙ ΑΣΤΥΝΟΜΕΥΣΗ ΥΔΑΤΟΡΕΜΑΤΩΝ

3.1 Αρμοδιότητες

Η αρμοδιότητα καθαρισμού και αστυνόμευσης των ρεμάτων και των απαλλοτριωμένων χώρων παρά τα ρέματα σύμφωνα με το άρθρο 224 του Ν. 4555/2018 (ΦΕΚ/τ. Α΄/ 133 19-07-2018), ανήκει αποκλειστικά στην Περιφέρεια, ήδη από την 19-07-2018 οπότε και δημοσιεύτηκε ο σχετικός Νόμος.

Σύμφωνα με τα διαλαμβανόμενα στο άρθρο 4 του Ν.4258/2014, σε συνδυασμό με το άρθρο 224 του Ν. 4555/2018 και το Ν. 3852/2010 όπως ισχύει, σύμφωνα με τον οποίο δεν υφίσταται διαχωρισμός μεταξύ ανοικτών και κλειστών (διευθετημένων) ρεμάτων συνάγεται ότι την αρμοδιότητα αστυνόμευσης και καθαρισμού ανοικτών και κλειστών ρεμάτων και των απαλλοτριωμένων χώρων παρά τα ρέματα, εντός και εκτός σχεδίου πόλεως, εντός και έκτος των ορίων των οικισμών των Δήμων, έχει η Περιφέρεια²⁶.

Βάσει των ανωτέρω και καθώς ο καθορισμός ορεινής – πεδινής κοίτης αφορά μόνο την εκτέλεση των αντιπλημμυρικών έργων και δεν υπεισέρχεται σε θέματα προστασίας ή αστυνόμευσης των υδατορεμάτων²⁷, προκύπτει επίσης ότι η αρμοδιότητα καθαρισμού των ρεμάτων ανήκει στην Περιφέρεια ανεξαρτήτως του καθορισμού ορεινής και πεδινής κοίτης.

Σύμφωνα με την Εγκύκλιο του ΥΠΕΧΩΔΕ Δ7α/οικ.3147/ΕΓΚ.33/12-10-98 και το υπ. αριθμ. Δ7Γ/1220/δ. Εγκ.33/ 29-08-2011 έγγραφο της Γενικής Γραμματείας Δημοσίων Έργων του ΥΠΕΧΩΔΕ καθώς και το άρθρο 79 του Π.Δ. 910/77 όπως τροποποιήθηκε και συμπληρώθηκε με το άρθρο 186 περ. ΣΤ εδ. 15 του Ν. 3852/2010 και το άρθρο 224 του Ν. 4555/2018, συνάγεται ότι η αρμοδιότητα καθαρισμού και αστυνόμευσης των ρεμάτων και των απαλλοτριωμένων χώρων παρά τα ρέματα ασκείται δια των αρμοδίων Διευθύνσεων Τεχνικών Έργων των Περιφερειών.

3.2 Καθαρισμός υδατορεμάτων

Σύμφωνα με το άρθρο 4 του Ν.4258/2014 «ως καθαρισμός – άρση προσχώσεων κοίτης υδατορέματος νοείται κάθε έργο, με εξαίρεση τις αμμοληψίες, που αποσκοπεί στον καθαρισμό της κοίτης από φερτά υλικά ή άλλα εμπόδια που δυσκολεύουν την ελεύθερη απορροή των υδάτων του υδατορέματος».

Η έννοια «καθαρισμός - άρση προσχώσεων» κατά το άρθρο 4 του Ν.4258/2014, σχετίζεται έμμεσα με τον σκοπό εκτέλεσης των έργων διευθέτησης και αντιπλημμυρικής προστασίας καθώς αμφότερες επιτελούμενες εργασίες επιδιώκουν την άρση ή/και μείωση του πλημμυρικού κινδύνου και συνακόλουθα την αποφυγή δυσμενών επιπτώσεων στο φυσικό και κοινωνικο-οικονομικό περιβάλλον.

Ωστόσο, ο «καθαρισμός - άρση προσχώσεων» αποτελεί στην ουσία εργασία συντήρησης σε υδατορέματα (χωρίς ουσιαστική αλλοίωση της φυσικής διαμόρφωσής τους) και δεν φέρει την ίδια «τεχνική» υπόσταση ενός έργου διευθέτησης/αντιπλημμυρικής προστασίας.

²⁵ Σχετικό υπ. αριθμ. ΥΠΕΝ/ΔΠΔΥΠ/49374/898/31-05-2019 έγγραφο της Δ/σης Προστασίας & Διαχείρισης Υδάτινου Περιβάλλοντος, της Ειδικής Γραμματείας Υδάτων, του Υπουργείου Περιβάλλοντος & Ενέργειας και νυν Διεύθυνσης Προστασίας και Διαχείρισης Υδάτινου Περιβάλλοντος της Γενικής Γραμματείας Φυσικού Περιβάλλοντος και Υδάτων του Υπουργείου Περιβάλλοντος και Ενέργειας.

²⁶ Σχετικό υπ. αριθμ. ΥΠΕΝ/ΔΠΔΥΠ/67360/1313/02-08-2019 έγγραφο της Δ/σης Προστασίας & Διαχείρισης Υδάτινου Περιβάλλοντος, της Γενικής Γραμματείας Φυσικού Περιβάλλοντος και Υδάτων του Υπουργείου Περιβάλλοντος και Ενέργειας και σχετικό υπ. αριθμ. Δ19/1064/Φ.ΓΕΝΙΚΑ από 03-04-2019 έγγραφο της Δ/σης Αντιπλημμυρικών & Εγγειοβελτιωτικών Έργων (Δ19) της Γενικής Γραμματείας Υποδομών του Υπουργείου Υποδομών.

²⁷ Σχετικό υπ. αριθμ. 175112/2304 από 08/11/2018 έγγραφο του Τμήματος Δασοτεχνικής Διευθέτησης Χειμάρρων και Έργων Ορεινής Υδρονομίας της Δ/σης Δασικών Έργων & Υποδομών της Γενικής Διεύθυνσης Δασών & Δασικού Περιβάλλοντος της Γενικής Γραμματείας Φυσικού Περιβάλλοντος και Υδάτων του Υπουργείου Περιβάλλοντος και Ενέργειας.

Κατ' επέκταση, ο καθαρισμός υδατορεμάτων και των απαλλοτριωμένων χώρων παρά τα ρέματα, ανοικτών και κλειστών, εντός και εκτός σχεδίου πόλεως, εντός και έκτος των ορίων των οικισμών των Δήμων, ανεξαρτήτως καθορισμού ορεινής και πεδινής κοίτης, χωρίς σαφώς να ορίζεται ως ειδική περίπτωση της «συντήρησης» τους, συντελεί στην καλή λειτουργία και συντήρηση των αντιπλημμυρικών έργων και με αυτή την έννοια δεν εντάσσεται στα τεχνικά έργα αντιπλημμυρικής προστασίας του άρθρου 7 του Ν.4258/2014²⁸.

3.3 Καθαρισμός υδατορεμάτων – Διαδικασία – Αδειοδότηση

Οι εργασίες καθαρισμού υδατορέματος εξαιρούνται της διαδικασίας της οριοθέτησης, κατά τα προβλεπόμενα στο άρθρο 4 του Ν.4258/2014, σε αντίθεση με τα έργα διευθέτησης και αντιπλημμυρικής προστασίας, σύμφωνα με τα οριζόμενα στα άρθρα 3, 5 & 7 του Ν.4258/2014, τα οποία απαιτούν οριοθέτηση και περιβαλλοντική αδειοδότηση²⁹.

Θέματα που αφορούν τις εξαιρέσεις από την υποχρέωση περιβαλλοντικής αδειοδότησης για εργασίες συντήρησης – καθαρισμού υδατορεμάτων, καθώς και ήπιες παρεμβάσεις για τη διευθέτησή τους, αναφέρονται στην ΥΑ ΔΙΠΑ/οικ. 37674/2016 (ΦΕΚ 2471/Β'/2016), όπως αυτή έχει τροποποιηθεί και ισχύει και συγκεκριμένα στην 2η Ομάδα: Υδραυλικά Έργα, α/α 15α, 15β. Πριν οποιοσδήποτε φορέας ή υπηρεσία προβεί στις πιο πάνω αναφερόμενες εργασίες, απαιτείται να υποβάλλει στην αρμόδια Διεύθυνση Υδάτων της οικείας Αποκεντρωμένης Διοίκησης τα απαιτούμενα δικαιολογητικά, συνοδευόμενα από έγγραφο της αρμόδιας Διεύθυνσης Περιβάλλοντος της οικείας Περιφέρειας περί απαλλαγής των εργασιών από την διαδικασία Περιβαλλοντικής Αδειοδότησης ή και λήψης Πρότυπων Περιβαλλοντικών Δεσμεύσεων (ΠΠΔ) για τις περιπτώσεις εργασιών που απαιτείται σύμφωνα με τις διατάξεις της ΥΑ ΔΙΠΑ/οικ. 37674/2016, όπως αυτή έχει τροποποιηθεί και ισχύει.

Όσον αφορά τις άδειες χρήσης και εκτέλεσης έργων αξιοποίησης των υδάτων, σύμφωνα με την ΚΥΑ 146896/2014 (ΦΕΚ 2878/Β'/2014) άρθρο 1 παρ. ι, δεν απαιτείται άδεια εκτέλεσης έργου αξιοποίησης υδατικών πόρων ή/και χρήσης ύδατος και κατά συνέπεια δεν εφαρμόζονται οι σχετικές διατάξεις της ΚΥΑ 146896/2014 «στις εργασίες συντήρησης – καθαρισμού υδατορεμάτων καθώς και στις ήπιες παρεμβάσεις για τη διευθέτησή τους, όπως εργασίες σταθεροποίησης των πρανών τους χωρίς μεταβολή της δίαψας του υδατορέματος, καθαρισμού της κοίτης από συσσωρευμένα φερτά υλικά καθώς και για τη διασφάλιση της διατήρησης της παροχετευτικής τους ικανότητας³⁰.

Πριν την έναρξη των ανωτέρω εργασιών ο ενδιαφερόμενος φορέας υποχρεούται να υποβάλλει στην αρμόδια Διεύθυνση Υδάτων της Αποκεντρωμένης Διοίκησης: (α) υπεύθυνη δήλωση ή βεβαίωση ότι συντρέχουν οι ανωτέρω προϋποθέσεις και (β) συνοπτική τεχνική έκθεση των εργασιών συνοδευόμενη από χάρτη κτηματολογίου ή αντίγραφο τοπογραφικού διαγράμματος ή απόσπασμα ορθοφωτοχάρτη ή εικόνα ψηφιακής εφαρμογής ή απόσπασμα τοπογραφικού χάρτη Γ.Υ.Σ., σε κατάλληλη κατά περίπτωση κλίμακα, με αναφορά στις συντεταγμένες της αρχής και του τέλους των σημείων εργασιών στο υδατόρεμα».

Επισημαίνεται ότι η ύπαρξη δασικής βλάστησης σε υδατορέματα, σύμφωνα με τα διαλαμβανόμενα στις παρ. 1 και 2 άρθρου 3 Ν. 998/1979 (ΦΕΚ Α 289/29.12.1979) όπως ισχύει, προσδίδει δασικό χαρακτήρα στις υποκείμενες εκτάσεις και εφαρμόζεται η δασική νομοθεσία ως προς την προστασία

²⁸ Σχετικό υπ. αριθμ. Δ19/2361/Φ.ΓΕΝΙΚΑ από 12-10-2018 έγγραφο της Δ/σης Αντιπλημμυρικών & Εγγειοβελτιωτικών Έργων (Δ19) της Γενικής Γραμματείας Υποδομών του Υπουργείου Υποδομών & Μεταφορών.

²⁹ Σχετικό υπ. αριθμ. ΥΠΕΝ/ΔΠΔΥΠ/49374/898/31-05-2019 έγγραφο της Δ/σης Προστασίας & Διαχείρισης Υδάτινου Περιβάλλοντος, της Ειδικής Γραμματείας Υδάτων, του Υπουργείου Περιβάλλοντος & Ενέργειας και νυν Διεύθυνσης Προστασίας και Διαχείρισης Υδάτινου Περιβάλλοντος της Γενικής Γραμματείας Φυσικού Περιβάλλοντος και Υδάτων του Υπουργείου Περιβάλλοντος και Ενέργειας.

τους. Για τα υδατορέματα όπου απουσιάζει η δασική βλάστηση, εφόσον περικλείονται από δάση (της παρ. 1 άρθρου 3 Ν. 998/1979) ή δασικές εκτάσεις (των παρ. 2 και 3 άρθρου 3 Ν. 998/1979), ή συνορεύουν με εκτάσεις δασικού χαρακτήρα, αποτελώντας μέρος του δασικού οικοσυστήματος, αποκτούν τον χαρακτήρα των εκτάσεων αυτών, στα πλαίσια της ενιαίας διαχείρισης του φυσικού χώρου, ενώ σε διαφορετική περίπτωση δεν εφαρμόζεται η δασική νομοθεσία.

Συνεπώς, σε ότι αφορά τον καθαρισμό των υδατορεμάτων της προηγούμενης παραγράφου, αυτός θα πρέπει να γίνεται από την αρμόδια υπηρεσία μετά την σύμφωνη γνώμη και έγκριση της κατά τόπου αρμόδιας δασικής υπηρεσίας. Εξαιρούνται από τα παραπάνω οι περιπτώσεις υδατορεμάτων που βρίσκονται εντός εγκεκριμένων ρυμοτομικών σχεδίων (εκτός των περιπτώσεων πάρκων και αλσών για τα οποία δεν υπάρχει αρμοδιότητα της δασικής υπηρεσίας)³¹.

Τέλος, προκειμένου για τη προστασία του οικοσυστήματος, τα έργα καθαρισμού σε υδατορέματα συνίσταται, ειδικά σε προστατευόμενες περιοχές (π.χ. NATURA) να εκτελούνται χειρονακτικά ή με ελαφριά μηχανήματα έργων σε περιοχές που κρίνεται απαραίτητη η απομάκρυνση δασικής βλάστησης, εφαρμόζονται οι σχετικές¹⁶ διατάξεις της κείμενης δασικής νομοθεσίας. Εφόσον από τον καθαρισμό προκύπτει αμμοχάλικο, θα πρέπει αυτό να διαχειρίζεται και να διατίθεται σύμφωνα με την ισχύουσα σχετική νομοθεσία³².

3.4 Καθαρισμός υδατορεμάτων - Προγραμματικές Συμβάσεις

Καίτοι ο καθαρισμός υδατορεμάτων, όπως έχει ήδη αναφερθεί, ανήκει στις αρμοδιότητες των Περιφερειών, οι Δήμοι δύνανται να προβαίνουν σε εργασίες καθαρισμού υδατορεμάτων εντός των διοικητικών τους ορίων κατόπιν σχετικής προγραμματικής σύμβασης με την οικεία Περιφέρεια.

Συγκεκριμένα, σύμφωνα με το άρθρο 100 του Ν.3852/2010 (ΦΕΚ 87 Α΄) όπως αντικαταστάθηκε με την παρ. 1 του άρθρου 179 του Ν.4555/2018 (ΦΕΚ 133 Α΄) ορίζεται ότι «1 α. «Για τη μελέτη και εκτέλεση έργων και προγραμμάτων ανάπτυξης μιας περιοχής, καθώς και για την παροχή υπηρεσιών και την υλοποίηση προμηθειών κάθε είδους, οι Δήμοι, οι Περιφέρειες, οι σύνδεσμοι Δήμων, τα δίκτυα Δήμων και Περιφερειών του άρθρου 101, οι Περιφερειακές ενώσεις Δήμων, η Κεντρική Ένωση Δήμων Ελλάδας και η Ένωση Περιφερειών, τα νομικά πρόσωπα δημοσίου δικαίου τα οποία συνιστούν ή στα οποία συμμετέχουν οι προαναφερόμενοι φορείς, καθώς και Ν.Π.Ι.Δ. στα οποία συμμετέχουν ή συνιστούν η Κεντρική Ένωση Δήμων Ελλάδας και η Ένωση Περιφερειών, οι δημοτικές επιχειρήσεις ύδρευσης και αποχέτευσης, η Ένωση Δημοτικών Επιχειρήσεων Ύδρευσης Αποχέτευσης (Ε.Δ.Ε.Υ.Α.), οι επιχειρήσεις των Ο.Τ.Α. που ανήκουν στο δημόσιο τομέα σύμφωνα με την παρ. 6 του άρθρου 1 του ν. 1256/1982 όπως ισχύει, τα δημοτικά και περιφερειακά ιδρύματα, καθώς και κοινωφελή ιδρύματα και κληροδοτήματα και τα ιδρύματα τριτοβάθμιας εκπαίδευσης, στα οποία περιλαμβάνονται και τα τεχνολογικά εκπαιδευτικά ιδρύματα, μπορούν να συνάπτουν προγραμματικές συμβάσεις με το Δημόσιο ή με την Εγνατία Οδό Α.Ε. ή με τη Μ.Ο.Δ. Α.Ε. ή με την Ε.Τ.Α.Δ. ή με το Ταμείο Παρακαταθηκών και Δανείων ή μεταξύ τους ή και με νομικά πρόσωπα ιδιωτικού ή δημοσίου δικαίου ή με τους φορείς των παραγράφων 1, 2, 3, 4 και 5 του άρθρου 12 του ν. 4412/2016 (Α΄ 147), μεμονωμένα ή από κοινού...».

³⁰ Σχετικό υπ. αριθμ. ΥΠΕΝ/ΔΠΔΥΠ/65267/1472/25-10-2018 έγγραφο της Δ/σης Προστασίας & Διαχείρισης Υδάτινου Περιβάλλοντος, της Ειδικής Γραμματείας Υδάτων, του Υπουργείου Περιβάλλοντος & Ενέργειας και νυν Διεύθυνσης Προστασίας και Διαχείρισης Υδάτινου Περιβάλλοντος της Γενικής Γραμματείας Φυσικού Περιβάλλοντος και Υδάτων του Υπουργείου Περιβάλλοντος και Ενέργειας.

³¹ Σχετικό υπ. αριθμ. 130938/2294/22-05-2013 έγγραφο της Δ/σης Αναδασώσεων και Ορεινής Υδρονομίας της Ειδικής Γραμματείας Δασών και νυν Γενικής Δασών και Δασικού Περιβάλλοντος, του Υπουργείου Περιβάλλοντος και Ενέργειας.

³² Σχετικό υπ. αριθμ. ΥΠΕΝ/ΔΠΔΥΠ/49374/898/31-05-2019 έγγραφο της Δ/σης Προστασίας & Διαχείρισης Υδάτινου Περιβάλλοντος, της Ειδικής Γραμματείας Υδάτων, του Υπουργείου Περιβάλλοντος & Ενέργειας και νυν Διεύθυνσης Προστασίας και Διαχείρισης Υδάτινου Περιβάλλοντος της Γενικής Γραμματείας Φυσικού Περιβάλλοντος και Υδάτων του Υπουργείου Περιβάλλοντος και Ενέργειας.

Από τη προπαρατεθείσα διάταξη καθίσταται σαφές ότι δεν τίθεται περιορισμός στο είδος των υπηρεσιών, όπως π.χ. ο καθαρισμός ρεμάτων, που θα περιλαμβάνει μια προγραμματική σύμβαση μεταξύ Δήμου και Περιφέρειας. Ωστόσο αξίζει να σημειωθεί ότι σε μια προγραμματική σύμβαση για την εκπλήρωση του σκοπού της ο κάθε συμβαλλόμενος αναλαμβάνει συγκεκριμένο αντικείμενο με συγκεκριμένες υποχρεώσεις³³.

3.5 Αστυνόμευση υδατορεμάτων

Σύμφωνα με τον Οργανισμό της κάθε Περιφέρειας και τις τυχόν αποφάσεις για την παροχή εξουσιοδότησης υπογραφής σε Προϊσταμένους υπηρεσιών της Περιφέρειας, ο Περιφερειάρχης ορίζει αρμόδιους υπαλλήλους οι οποίοι είναι υπεύθυνοι για:

- Τον εντοπισμό καταλήψεων, επιχώσεων (μπαζώματα), ανεξέλεγκτες αμμοληψίες, απόρριψη στερεών αποβλήτων (σκουπίδια) και γενικώς όλων των παράνομων ενεργειών που γίνονται στις κοίτες των υδατορεμάτων.
- Την λήψη των προβλεπομένων, από τη νομοθεσία, διοικητικών και άλλων μέτρων στις περιπτώσεις που διαπιστώθηκαν παράνομες ενέργειες στις κοίτες των υδατορεμάτων.
- Τον έλεγχο της κατάστασης που βρίσκεται η φυσική κοίτη των υδατορεμάτων.
- Τη σύνταξη δελτίου αυτοψίας στο οποίο καταγράφονται τα προβλήματα που εντοπίστηκαν και τις ενέργειες που έγιναν για την αποκατάσταση των παραβάσεων.
- Την υποβολή του ως άνω δελτίου στον Περιφερειάρχη, στον Συντονιστή Αποκεντρωμένης Διοίκησης καθώς και στις αρμόδιες υπηρεσίες συντηρήσεως³⁴.

Η διαδικασία που εφαρμόζεται για την αστυνόμευση των ρεμάτων καθορίζεται στο Κεφάλαιο Ε' «Αστυνομία των δημοσίων υδάτων» του Π.Δ. 18/21/1924 (ΦΕΚ Α' 61) «Περί κωδικοποίησης του Ν. 2853/1922 και του από 10.12.1923 Ν.Δ/τος περί τροποποίησης και προσθήκης διατάξεων των εις τον Νομ. 2853 κλπ». Επίσης στο Π.Δ./24.2.1932, «Περί του τρόπου βεβαιώσεως των περί την αστυνομίας των δημοσίων υδάτων παραβάσεων» (ΦΕΚ 51 Α'/25.2.1932) καθορίζεται ο τρόπος βεβαιώσεως των παραβάσεων στα ρέματα».

Σχετικά με την αστυνόμευση ρεμάτων, όσον αφορά την εξόρυξη, αμμοληψία κ.λ.π. εντός ή εκτός της κοίτης ποταμών, χειμάρρων κ.λ.π. ή σε ιδιωτικό χώρο, αρμόδιες υπηρεσίες είναι οι κατά τόπους Αστυνομικές και Λιμενικές Αρχές, καθώς και η Δ/ση Δημόσιας Περιουσίας του Υπουργείου Οικονομικών (αριθ. 56/2007 γνωμοδότηση του Νομικού Συμβουλίου του Κράτους, που έγινε δεκτή με το αριθ. Δ17/81/4/Φ.2.2.1/24-5-2007 έγγραφο από τον Υπουργό ΠΕ.ΧΩ.Δ.Ε.).

ΜΕΡΟΣ ΤΕΤΑΡΤΟ

ΑΝΤΙΜΕΤΩΠΙΣΗ ΑΥΘΑΙΡΕΤΗΣ ΔΟΜΗΣΗΣ ΕΝΤΟΣ ΥΔΑΤΟΡΕΜΑΤΩΝ

Όσον αφορά την αντιμετώπιση της αυθαιρέτης δόμησης³⁵, για την εκτέλεση των αποφάσεων κατεδαφίσεων αυθαιρέτων κατασκευών, συμπεριλαμβανομένων και ανάλογων κατασκευών εντός υδατορεμάτων, στην μεταβατική περίοδο, ήτοι μέχρι τη σύσταση των Περιφερειακών και Τοπικών Παρατηρητηρίων του Ν. 4495/2017 ΦΕΚ 167 Α' 3-11-2017 (άρθρα 2, 4 & 5), η οποία ακόμη δεν έχει πραγματοποιηθεί, ισχύουν τα οριζόμενα στην παρ.1 του άρθρου 26 (Μεταβατικές διατάξεις του Τμήματος Α'), του Ν. 4495/2017, όπου προβλέπεται ότι «Μέχρι τη συγκρότηση των υπηρεσιών των

³³ Σχετικό υπ. αριθμ. 65963 από 20/11/2018 έγγραφο της Δ/σης Οργάνωσης και Λειτουργίας Τ.Α. της Γενικής Διεύθυνσης Αποκέντρωσης & Τοπικής Αυτοδιοίκησης του Υπουργείου Εσωτερικών

³⁴ Εγκύκλιος του ΥΠΕΧΩΔΕ Δ7α/οικ.3147/ΕΓΚ.33/12-10-98

άρθρων 1,2 και 3, οι αρμοδιότητές τους ασκούνται από τις υπηρεσίες, στις οποίες είχαν ανατεθεί οι αρμοδιότητες αυτές μέχρι τη δημοσίευση του παρόντος νόμου».

Στο πλαίσιο αυτό, όσον αφορά την εκτέλεση αποφάσεων κατεδάφισης αυθαιρέτων κτισμάτων ή κατασκευών, την ευθύνη, μέχρι τη δημοσίευση του Ν.4495/2017, σύμφωνα με τα οριζόμενα στο άρθρο 280 του Ν.3852/2010, είχε η Αποκεντρωμένη Διοίκηση, η οποία συνεχίζει μεταβατικά να τις εκτελεί. Οι εν λόγω αποφάσεις εκδίδονται από την αρμόδια υπηρεσία του Δήμου, κατά ανάλογη εφαρμογή των διατάξεων του Π.Δ. 267/1998 (ΦΕΚ 195 Α') και της σχετικής νομοθεσίας. Επίσης, για την επίτευξη της διαδικασίας κατεδάφισης αυθαιρέτων κατασκευών από τις Αποκεντρωμένες Διοικήσεις και για τις περιπτώσεις όπου κρίνεται ότι απαιτείται αμεσότερη διαχείριση και επέμβαση, το Υ.Π.ΕΝ έχει προβεί στις εξής νομοθετικές πρωτοβουλίες:

- Επείγουσες ρυθμίσεις βάσει Ν. 4559/2018 (ΦΕΚ 142 Α/3-8-2018), άρθρο 52, με τίτλο «Επείγουσες ρυθμίσεις για κατεδαφίσεις αυθαιρέτων κτισμάτων σε αιγιαλό και δασικές εκτάσεις», όπου αναφέρεται: «Μέχρι τη συγκρότηση των Υπηρεσιών Ελέγχου Δόμησης του Κεφαλαίου Α' του Ν.4495/2017 (Α' 167), σε περιπτώσεις α) περιφράξεων σε ζώνη αιγιαλού κατά παράβαση των διατάξεων του άρθρου 23 του ν.1337/1983 (Α' 33), β) αυθαιρέτων κτισμάτων και κατασκευών σε δάση και δασικές εκτάσεις που καταστράφηκαν ή καταστρέφονται συνεπεία πυρκαγιάς και έχουν κηρυχτεί αναδασωτές σύμφωνα με την παρ. 1 του άρθρου 38 του ν. 998/1979 και γ) αυθαιρέτων κτισμάτων και κατασκευών σε περιοχές που περιλαμβάνονται σε ρέματα που έχουν οριοθετηθεί σύμφωνα με την κείμενη νομοθεσία και βρίσκονται εντός Ζώνης Δυνητικού Κινδύνου Πλημμύρας (ΖΔΚΠ), σύμφωνα με τα εγκεκριμένα από την Εθνική Επιτροπή Υδάτων Σχέδια Διαχείρισης Κινδύνου Πλημμύρας, δ) επικίνδυνων οικοδομών, σύμφωνα με τις διατάξεις του Π.Δ. 13/22.4.1929 (Α' 153), είναι δυνατό η έκδοση πράξης κατεδάφισης με απόφαση των Υπουργών Περιβάλλοντος και Ενέργειας και Εσωτερικών, κατόπιν σύνταξης έκθεσης αυτοψίας των Επιθεωρητών Δόμησης του Σώματος Επιθεώρησης της Ειδικής Γραμματείας του Σώματος Επιθεωρητών και Ελεγκτών του Υπουργείου Περιβάλλοντος και Ενέργειας.»
- Πράξη Νομοθετικού Περιεχομένου (ΦΕΚ 149 Α' 10-8-2018) όπως κυρώθηκε με το Ν. 4576/2018 ΦΕΚ 96/Α/27-11-2018, με τίτλο «Επείγοντα μέτρα για την εκτέλεση πράξεων κατεδάφισης και την αποκατάσταση ζημιών από τις πυρκαγιές της 23ης και 24ης Ιουλίου 2018», στην οποία αναφέρεται (Άρθρο Πρώτο, παρ.1, εδ.α) :«Η εκτέλεση των πράξεων κατεδάφισης που εκδίδονται κατ' εφαρμογή της παρ. 1 του άρθρου 52 του ν. 4559/2018 (Α' 142) μπορεί να πραγματοποιείται, παράλληλα με τα όργανα που προβλέπονται στην παρ. 3 του ίδιου άρθρου [ήτοι Αποκεντρωμένες Διοικήσεις], και από το Τμήμα Επιθεώρησης Δόμησης και Κατεδαφίσεων της Ειδικής Γραμματείας Σώματος Επιθεωρητών και Ελεγκτών του Υπουργείου Περιβάλλοντος και Ενέργειας, κατ' εφαρμογή του άρθρου 6 του π.δ. 267/1998 (Α' 195), με την επίβλεψη του ίδιου.

³⁵ Σχετικό υπ. αριθμ. ΥΠΕΝ/ΔΕΣΕΔΠ/66240/606/08-10-2018 έγγραφο της Δ/σης Εφαρμογής Σχεδιασμού & Ελέγχου Δομημένου Περιβάλλοντος της Γενικής Διεύθυνσης Χωρικού Σχεδιασμού της Γενικής Γραμματείας Χωρικού Σχεδιασμού & Αστικού Περιβάλλοντος του Υπουργείου Περιβάλλοντος και Ενέργειας.

ΜΕΡΟΣ ΠΕΜΠΤΟ
ΔΡΟΜΟΛΟΓΗΣΗ ΕΡΓΩΝ ΚΑΙ ΔΡΑΣΤΗΡΙΟΤΗΤΩΝ ΑΜΕΣΗΣ ΑΝΤΙΜΕΤΩΠΙΣΗΣ ΣΥΝΕΠΕΙΩΝ
ΑΠΟ ΤΗΝ ΕΚΔΗΛΩΣΗ ΠΛΗΜΜΥΡΙΚΩΝ ΦΑΙΝΟΜΕΝΩΝ

5.1 Εξαίρεση από την περιβαλλοντική αδειοδότηση

Έργα και δραστηριότητες, που απαιτούνται για την άμεση αντιμετώπιση φυσικών καταστροφών, στο πλαίσιο εφαρμογής του σχεδιασμού αντιμετώπισης εκτάκτων αναγκών και άμεσης/βραχείας διαχείρισης συνεπειών, εξαιρούνται της περιβαλλοντικής αδειοδότησης έργων και δραστηριοτήτων, σύμφωνα με την παρ. **2α** του άρθ. 1 του Ν.4014/2011 όπως έχει τροποποιηθεί και ισχύει³⁶.

Ειδικότερα, εξαιρούνται από την περιβαλλοντική αδειοδότηση και εμπίπτουν στην παρ. **2α**, οι κατεπείγουσες απλές τεχνικές εργασίες που δεν απαιτούν μελέτη, ή υπηρεσίες που πρέπει να υλοποιηθούν κατά τη διάρκεια ή αμέσως μετά από μια φυσική καταστροφή (π.χ πλημμύρες, κατολισθήσεις κλπ.), όπως άντληση πλημμυρικών υδάτων, απομάκρυνση φερτών υλών, άρση καταπτώσεων και εμποδίων στο οδικό δίκτυο, αποφράξεις στο δίκτυο ομβρίων κ.ο.κ.

Για την εν συνεχεία ολοκλήρωση της αποκατάστασης ζημιών και άρσης κινδύνων που οφείλονται στην εκδήλωση πλημμυρικών φαινομένων με καταστροφικές συνέπειες (φυσική καταστροφή), τα συναφή επείγουσας αποκατάστασης απαραίτητα έργα στην πληγείσα περιοχή, για τα οποία έχει συνταχθεί τεχνική έκθεση άρσης επικινδυνότητας του αρμόδιου φορέα ή υπηρεσίας, δύνανται να εξαιρούνται με απόφαση του Υπουργού Περιβάλλοντος και Ενέργειας, εν όλω, ή εν μέρει της διαδικασίας περιβαλλοντικής αδειοδότησης έργων και δραστηριοτήτων, βάσει της παρ. **2β** του άρθ. 1 του Ν.4014/2011 όπως έχει τροποποιηθεί και ισχύει με το άρθρο 41 του Ν. 4456/2017, εφόσον έχει προηγηθεί κήρυξη της πληγείσας περιοχής σε κατάσταση έκτακτης ανάγκης πολιτικής προστασίας με απόφαση του εκάστοτε αρμοδίου οργάνου, κατά τις διατάξεις του ν. 3013/2002 και του ν. 4249/2014 (Α` 73).

Στην απόφαση εξαίρεσης του Υπουργού Περιβάλλοντος και Ενέργειας, ορίζεται ρητά το χρονικό διάστημα ισχύος αυτής, το οποίο δεν μπορεί να υπερβαίνει τα δύο (2) έτη.

Σε κάθε περίπτωση, κατά την εξαίρεση θα πρέπει να τηρούνται τα παρακάτω κριτήρια:

- επείγουσα και ουσιαστική απαίτηση για την υλοποίηση του έργου –
- αδυναμία υλοποίησης του έργου σε προγενέστερο χρόνο και -
- αδυναμία τήρησης του συνόλου των απαιτήσεων της διαδικασίας περιβαλλοντικής αδειοδότησης έργων και δραστηριοτήτων σύμφωνα με τις κείμενες διατάξεις».

Το θέμα μη τήρησης της διαδικασίας περιβαλλοντικής αδειοδότησης λόγω κήρυξης σε κατάσταση έκτακτης ανάγκης όπως και το γενικότερο θέμα της περιβαλλοντικής αδειοδότησης έργων και δραστηριοτήτων επείγοντος χαρακτήρα εμπίπτει στις αρμοδιότητες της Διεύθυνσης Περιβαλλοντικής Αδειοδότησης (Δι.Π.Α.) της Γενικής Δ/σης Περιβαλλοντικής Πολιτικής του Υπουργείου Περιβάλλοντος και Ενέργειας³⁷.

Στην περίπτωση αυτή, η αρμόδια Υπηρεσία για την περιβαλλοντική αδειοδότηση του Υπουργείου Περιβάλλοντος και Ενέργειας:

α) εξετάζει αν ενδείκνυται άλλη μορφή εκτίμησης των επιπτώσεων στο περιβάλλον,

³⁶ Η παράγραφος 2 του Ν.4014/2011 αριθμήθηκε ως παράγραφος 2^ο με το άρθρο 47 παράγραφος 1 του Ν.4042/2012, ΦΕΚ Α 24/13.2.2012.

β) θέτει στη διάθεση του ενδιαφερόμενου κοινού τις πληροφορίες που έχουν αποκτηθεί στο πλαίσιο άλλων μορφών εκτίμησης, που αναφέρονται στο στοιχείο α', τις πληροφορίες σχετικά με την απόφαση εξαίρεσης και τους λόγους για τη χορήγησή της.

5.2 Εξαίρεση από την οριοθέτηση

Σύμφωνα με την παρ. 1.7. του άρθρου 4 του Ν.4258/2014 «Εξαίρεσεις από την οριοθέτηση» προβλέπεται ότι δεν απαιτείται οριοθέτηση των υδατορεμάτων για έργα ή δραστηριότητες που απαιτούνται για την άμεση αντιμετώπιση φυσικών καταστροφών κατά τις διατάξεις της παρ. 2 του άρθρου 1 του ν. 4014/2011 όπως έχει τροποποιηθεί και ισχύει³⁸.

Το θέμα μη τήρησης της διαδικασίας για την οριοθέτηση ρεμάτων και των χρόνων έγκρισης των σχετικών μελετών, λόγω κήρυξης σε κατάσταση έκτακτης ανάγκης πολιτικής προστασίας, εμπίπτει στις αρμοδιότητες της Δ/σης Προστασίας και Διαχείρισης Υδάτινου Περιβάλλοντος (πρώην Ε.Γ.Υ.) του Υπουργείου Περιβάλλοντος και Ενέργειας³⁹.

5.3. Εκτέλεση έργων κατά παρέκκλιση διαδικασιών σε χώρο αιγιαλού, παραλίας, όχθης, παρόχθιας ζώνης, υδάτινου στοιχείου, πυθμένα και υπεδάφους του βυθού της θάλασσας, λιμνοθάλασσας, λίμνης και της κοίτης πλεύσιμου ποταμού.

Όσον αφορά την εκτέλεση έργων σε χώρο αιγιαλού, παραλίας, όχθης, παρόχθιας ζώνης, υδάτινου στοιχείου, πυθμένα και υπεδάφους του βυθού της θάλασσας, λιμνοθάλασσας, λίμνης και της κοίτης πλεύσιμου ποταμού, ισχύει το άρθρο 12Α του Ν.2971/2001 (όπως αυτό προστέθηκε με το άρθρο 30 του Ν.4607/2019 ΦΕΚ Α 65/24.04.2019). Συγκεκριμένα:

«1. Επιτρέπεται η εκτέλεση έργων σε χώρο αιγιαλού, παραλίας, όχθης, παρόχθιας ζώνης, υδάτινου στοιχείου, πυθμένα και υπεδάφους του βυθού της θάλασσας, λιμνοθάλασσας, λίμνης και της κοίτης πλεύσιμου ποταμού, κατά παρέκκλιση των διαδικασιών που ορίζονται στον παρόντα νόμο, συμπεριλαμβανομένης και της διαδικασίας του άρθρου 8, για την αντιμετώπιση έκτακτων αναγκών πολιτικής προστασίας, όπως αυτές προσδιορίζονται στην παράγραφο 1 του άρθρου 1 του Ν. 3013/2002 (Α' 102) και εφόσον έχει προηγηθεί η κήρυξη μιας περιοχής σε Κατάσταση Έκτακτης Ανάγκης ή Ετοιμότητας Πολιτικής Προστασίας, με απόφαση του εκάστοτε αρμοδίου οργάνου, σύμφωνα με τις διατάξεις του Ν. 3013/2002.

2. Για την εκτέλεση των έργων της ανωτέρω παραγράφου 1 απαιτείται να κατατεθεί στην αρμόδια Κτηματική Υπηρεσία και στην αρμόδια Λιμενική Αρχή από τον φορέα εκτέλεσης του έργου η απόφαση εξαίρεσης από τη διαδικασία περιβαλλοντικής αδειοδότησης, σύμφωνα με την παρ. 2β του άρθρου 1 του ν. 4014/2011 (Α' 209), όπως αυτή τροποποιήθηκε με το άρθρο 41 του ν. 4456/2017 (Α' 42), καθώς και τεχνικός φάκελος για τα απαιτούμενα έργα, εγκεκριμένος από την αρμόδια για την περιβαλλοντική αδειοδότηση αρχή. Ο φορέας εκτέλεσης του έργου ενημερώνει την αρμόδια Κτηματική Υπηρεσία και την

³⁷ Σχετικό υπ. αριθμ. ΥΠΕΝ/ΔΙΠΑ/25778/1645 από 03-04-2019 έγγραφο της Δ/σης Περιβαλλοντικής Αδειοδότησης (ΔΙ.ΠΑ.) της Γενικής Διεύθυνσης Περιβαλλοντικής Πολιτικής του Υπουργείου Περιβάλλοντος & Ενέργειας και υπ. αριθμ. Δ19/1064/Φ.ΓΕΝΙΚΑ από 03-04-2019 έγγραφο της Δ/σης Αντιπλημμυρικών & Εγγειοβελτιωτικών Έργων (Δ19) της Γενικής Γραμματείας Υποδομών του Υπουργείου Υποδομών & Μεταφορών.

³⁸ Η παράγραφος 2 του Ν.4014/2011 αριθμήθηκε ως παράγραφος 2α με το άρθρο 47 παράγραφος 1 του Ν.4042/2012, ΦΕΚ Α 24/13.2.2012.

³⁹ Σχετικό υπ. αριθμ. Δ19/1064/Φ.ΓΕΝΙΚΑ από 03-04-2019 έγγραφο της Δ/σης Αντιπλημμυρικών & Εγγειοβελτιωτικών Έργων (Δ19) της Γενικής Γραμματείας Υποδομών του Υπουργείου Υποδομών & Μεταφορών και σχετικό υπ. αριθμ. ΥΠΕΝ/ΔΠΔΥΠ/49374/898/31-05-2019 έγγραφο της Δ/σης Προστασίας και Διαχείρισης Υδάτινου Περιβάλλοντος, της Ειδικής Γραμματείας Υδάτων, του Υπουργείου Περιβάλλοντος & Ενέργειας και νυν Διεύθυνσης Προστασίας και Διαχείρισης Υδάτινου Περιβάλλοντος της Γενικής Γραμματείας Φυσικού Περιβάλλοντος και Υδάτων του Υπουργείου Περιβάλλοντος και Ενέργειας.

αρμόδια Λιμενική Αρχή για την έναρξη και το πέρας των εργασιών εκτέλεσης του έργου, καθώς και την αρμόδια Υπηρεσία του Υπουργείου Πολιτισμού και Αθλητισμού για την παρακολούθηση των έργων, όπου απαιτείται.

3. Αν στους χώρους στους οποίους επιτρέπεται η εκτέλεση των έργων επείγοντος χαρακτήρα προϋφίστανται έργα που έχουν γίνει χωρίς άδεια ή καθ' υπέρβαση αυτής και έχουν κατασκευαστεί μέχρι τις 28.7.2011, μετά την εκτέλεση των έργων επείγοντος χαρακτήρα γίνεται η αδειοδότηση και παραχώρηση χρήσης του αιγιαλού των υφιστάμενων έργων, σύμφωνα με τη διαδικασία του άρθρου 14Α, διαφορετικά διατάσσεται η κατεδάφισή τους, σύμφωνα με τη διαδικασία του άρθρου 27. Αν για τα χωρίς άδεια ή καθ' υπέρβαση αυτής έργα απορριφθεί η αίτηση αδειοδότησης και παραχώρησης χρήσης του αιγιαλού, αυτά κρίνονται κατεδαφιστέα.

4. Τα ανωτέρω δεν έχουν εφαρμογή στις περιπτώσεις του άρθρου 86 του ν. 4504/2017 (Α'184)».

5.4 Διαδικασίες επίσπευσης για την υλοποίηση έργων διευθέτησης

Σχετικά με τις διαδικασίες επίσπευσης για την υλοποίηση έργων διευθέτησης και ειδικότερα για την δημοπράτηση αυτών, δύναται να εφαρμοστεί, ειδικά στις περιπτώσεις που η περιοχή έχει κηρυχθεί σε Κατάσταση Έκτακτης Ανάγκης Πολιτικής Προστασίας, η διαδικασία που ορίζεται στο άρθρο 32 του παραγράφου 2.γ του Ν.4412/2016 (λόγοι κατεπείγουσας ανάγκης οφειλόμενης σε γεγονότα απρόβλεπτα για την αναθέτουσα αρχή)⁴⁰.

5.5 Χαρτογραφική αποτύπωση των περιοχών που έχουν κηρυχθεί σε Κατάσταση Έκτακτης Ανάγκης Πολιτικής Προστασίας

Η Δ/ση Σχεδιασμού και Αντιμετώπισης Εκτάκτων Αναγκών της ΓΓΠΠ, στο πλαίσιο του συντονιστικού της ρόλου και με στόχο την πληρέστερη ενημέρωση των Περιφερειών και Δήμων της χώρας στην αντιμετώπιση εκτάκτων αναγκών και την άμεση /βραχεία διαχείριση συνεπειών σχετικά με τις περιοχές που αντιμετωπίζουν αυξημένο πλημμυρικό κίνδυνο, προχώρησε στην χαρτογραφική αποτύπωση των περιοχών που έχουν κηρυχθεί σε Κατάσταση Έκτακτης Ανάγκης Πολιτικής Προστασίας λόγω πλημμυρικών φαινομένων κατά την περίοδο 2015-2019 σε παράθεση με τις Ζώνες Δυνητικά Υψηλού Κινδύνου Πλημμύρας⁴¹, καθώς και τις Περιοχές υψηλής επικινδυνότητας πλημμύρας για περίοδο επαναφοράς 100 έτη⁴².

Η αποτύπωση αυτή αποβλέπει στο να διευκολύνει τις Περιφέρειες και Δήμους στη δρομολόγηση έργων και δράσεων που αφορούν τόσο τον έλεγχο λειτουργίας και τη συντήρηση των υφισταμένων έργων αντιπλημμυρικής προστασίας, όσο και στο προγραμματισμό και την εκτέλεση νέων έργων με βάση την αξιολόγηση των κινδύνων πλημμύρας, που συμβάλουν στην μείωση του κινδύνου εμφάνισης πλημμυρικών φαινομένων με δυσμενείς επιπτώσεις.

⁴⁰ Σχετικό 6748/9-10-2017 έγγραφο της ΓΓΠΠ και σχετικό υπ. αριθμ. Δ19/1064/Φ.ΓΕΝΙΚΑ από 03-04-2019 έγγραφο της Δ/σης Αντιπλημμυρικών & Εγγειοβελτιωτικών Έργων (Δ19) της Γενικής Γραμματείας Υποδομών του Υπουργείου Υποδομών & Μεταφορών

⁴¹ Σύμφωνα με το πρώτο στάδιο εφαρμογής της Κ.Υ.Α. Η.Π. 31822/1542/Ε103/2010 (ΦΕΚ 1108 Β'/2010) για την ενσωμάτωση της Οδηγίας 2007/60/ΕΚ στο εθνικό δίκαιο, από την Ειδική Γραμματεία Υδάτων, που αφορά στην «Προκαταρκτική αξιολόγηση των κινδύνων πλημμύρας» και τον προσδιορισμό των «Ζωνών Δυνητικά Υψηλού Κινδύνου Πλημμύρας» ανά Υδατικό Διαμέρισμα

⁴² Σύμφωνα με τους Χάρτες Επικινδυνότητας Πλημμύρας που έχει εκδώσει η Ειδική Γραμματεία Υδάτων νυν Διεύθυνση Προστασίας και Διαχείρισης Υδάτινου Περιβάλλοντος της Γενικής Γραμματείας Φυσικού Περιβάλλοντος και Υδάτων του Υπουργείου Περιβάλλοντος και Ενέργειας σε εφαρμογή της Κ.Υ.Α. Η.Π. 31822/1542/Ε103/2010 (ΦΕΚ 1108 Β'/2010) για την ενσωμάτωση της Οδηγίας 2007/60/ΕΚ στο εθνικό δίκαιο.

Στο ανωτέρω πλαίσιο, παρήχθησαν 14 χάρτες σε επίπεδο Περιφέρειας με διάσταση εκτύπωσης A1, οι οποίοι δύναται να αποσταλούν σε έντυπη ή ηλεκτρονική μορφή (αρχεία pdf) μετά από σχετικό αίτημα προς τη Δ/νση Σχεδιασμού & Αντιμετώπισης Εκτάκτων Αναγκών της ΓΓΠΠ. Οι χάρτες αυτοί είναι διαθέσιμοι σε ηλεκτρονική μορφή (αρχεία pdf) σε όλους τους φορείς και στο κοινό μέσω της ιστοσελίδας της Γενικής Γραμματείας Πολιτικής Προστασίας.

ΜΕΡΟΣ ΕΚΤΟ

Με βάση τα ανωτέρω είναι προφανές ότι τα αντιπλημμυρικά έργα, οι καθαρισμοί υδατορευμάτων, κλπ, δεν εμπίπτουν άμεσα στην κατηγορία των έργων και δράσεων Πολιτικής Προστασίας που δρομολογούνται στο πλαίσιο εφαρμογής σχεδιασμού αντιμετώπισης εκτάκτων αναγκών και άμεσης/βραχείας διαχείρισης συνεπειών, σε εν εξελίξει, ή αμέσως μετά την εκδήλωση πλημμυρικών φαινομένων με καταστροφικές συνέπειες. Ωστόσο, τόσο ο έλεγχος λειτουργίας και η συντήρηση των υφισταμένων έργων αντιπλημμυρικής προστασίας, όσο και ο προγραμματισμός και η εκτέλεση νέων έργων με βάση την αξιολόγηση των κινδύνων πλημμύρας, συμβάλουν στην μείωση του κινδύνου εμφάνισης πλημμυρικών φαινομένων με δυσμενείς επιπτώσεις, οι οποίες ενδέχεται να οδηγήσουν σε καταστάσεις έκτακτης ανάγκης πολιτικής προστασίας.

ΜΕΡΟΣ ΕΒΔΟΜΟ

Ορισμοί

Σύμφωνα με το Νόμο 3199/2003 (ΦΕΚ Α΄ 280/9.12.2003) «Προστασία και διαχείριση των υδάτων - Εναρμόνιση με την Οδηγία 2000/60/ΕΚ του Ευρωπαϊκού Κοινοβουλίου και του Συμβουλίου της 23^{ης} Οκτωβρίου 2000:

- **«Ποταμός** είναι σύστημα εσωτερικών υδάτων το οποίο ρέει, κατά το μεγαλύτερο μέρος του, στην επιφάνεια του εδάφους, αλλά το οποίο μπορεί, για ένα μέρος της διαδρομής του, να ρέει και υπογείως».
- **«Λεκάνη απορροής ποταμού** είναι η εδαφική έκταση από την οποία συγκεντρώνεται το σύνολο της απορροής, μέσω διαδοχικών ρευμάτων, ποταμών και, πιθανώς, λιμνών και παροχετεύεται στη θάλασσα με ενιαίο στόμιο ποταμού, εκβολές ή δέλτα».
- **«Υπολεκάνη** είναι η εδαφική έκταση από την οποία συγκεντρώνεται το σύνολο της απορροής μέσω σειράς ρευμάτων, ποταμών και, πιθανώς, λιμνών σε συγκεκριμένο σημείο υδάτινου ρεύματος (συνήθως λίμνης ή συμβολής ποταμών)».
- **«Περιοχή λεκάνης απορροής ποταμού** αντιστοιχεί στη θαλάσσια και χερσαία έκταση, που αποτελείται από μια ή περισσότερες γειτονικές λεκάνες απορροής ποταμού μαζί με τα συναφή υπόγεια και παράκτια ύδατα και αποτελεί τη βασική μονάδα με βάση την οποία γίνεται η διαχείριση και η προστασία των λεκανών απορροής ποταμού όπως ορίζεται στο άρθρο 5».

Σύμφωνα με το άρθρο 2 της ΚΥΑ υπ. αριθμ.. Η.Π. 31822/1542/Ε103 (ΦΕΚ Β΄ 1108 21-07-2010), ως:

- **“Πλημμύρα”** ορίζεται «Η προσωρινή κατάκλυση του εδάφους από νερό το οποίο, υπό κανονικές συνθήκες, δεν είναι καλυμμένο από νερό. Αυτή περιλαμβάνει πλημμύρες από ποτάμια, ορεινούς χείμαρρους και υδατορεύματα εφήμερης ροής, υπερχειλίσεις λιμνών, και πλημμύρες από υπόγεια ύδατα και τη θάλασσα σε παράκτιες περιοχές. Ακόμη, περιλαμβάνει πλημμύρες από καταστροφές μεγάλων υδραυλικών έργων, όπως θραύσεις αναχωμάτων και φραγμάτων».

- **“Κίνδυνος πλημμύρας”** ορίζεται ο «συνδυασμός της πιθανότητας να λάβει χώρα πλημμύρα και των δυνητικών αρνητικών συνεπειών για την ανθρώπινη υγεία, το περιβάλλον, την πολιτιστική κληρονομιά και τις οικονομικές δραστηριότητες, που συνδέονται μ' αυτή την πλημμύρα».
- **“Επικινδυνότητα πλημμύρας”** ορίζεται «η δυνατότητα εμφάνισης πλημμύρας σε συγκεκριμένο χώρο (ποσοτικοποιούμενη μέσω του βάθους νερού, της ταχύτητας ροής ή άλλου χαρακτηριστικού υδρολογικού ή υδραυλικού μεγέθους) που αντιστοιχεί σε δεδομένη πιθανότητα υπέρβασης».

Περαιτέρω, σύμφωνα με το άρθρο 1 του Ν.4258/2014 (ΦΕΚ/τ. Α' / 94 14-04-2014)

- **«Υδατορέματα ή υδατορεύματα ή ρέματα** (μη πλεύσιμοι ποταμοί χείμαρροι, ρέματα και ρυάκια είναι οι φυσικές ή διευθετημένες διαμορφώσεις της επιφάνειας του εδάφους που είναι κύριοι αποδέκτες των υδάτων της επιφανειακής απορροής και διασφαλίζουν τη διόδευσή τους προς άλλους υδάτινους αποδέκτες σε χαμηλότερες στάθμες. Στην έννοια του υδατορέματος δεν περιλαμβάνονται τα εγχειοβελτιωτικά έργα, όπως αρδευτικές και αποστραγγιστικές τάφροι».
- **«Μικρά υδατορέματα** (επιφανειακές πτυχώσεις απορροής) είναι οι επιφανειακές πτυχώσεις του εδάφους που είναι αποδέκτες των υδάτων της επιφανειακής απορροής, με έκταση λεκάνης απορροής μικρότερης ή ίσης του 1,0 τχ, όταν βρίσκονται εκτός ορίων οικισμών ή σχεδίων πόλεως ή μικρότερης ή ίσης των 0,50 τ.χ. όταν βρίσκονται εντός ορίων οικισμών ή σχεδίων πόλεως. Ως σημείο έναρξης της μέτρησης της λεκάνης απορροής ορίζεται κάθε σημείο της βαθιάς γραμμής της επιφανειακής πτύχωσης».
- **«Κοίτη** είναι η φυσική ή διευθετημένη διαμόρφωση του εδάφους στην οποία ρέει μόνιμα ή περιοδικά το νερό του υδατορέματος. Δεν περιλαμβάνονται στην έννοια αυτή οι περιοχές μόνιμης ή περιοδικής κατάκλυσης των υγροτόπων».
- **«Όχθη (οχθιογραμμή)** είναι η γραμμή που ενώνει τα άνω άκρα κάθε πρανούς της κοίτης (φρύδι), όπου αυτή αποτελεί διακριτό μορφολογικό στοιχείο του περιβάλλοντος χώρου του υδατορέματος».
- **«Βαθιά γραμμή ή άξονας** είναι η γραμμή που ενώνει, τα βαθύτερα σημεία της κοίτης του υδατορέματος. Αν η φυσική κοίτη έχει αντικατασταθεί με τεχνικό έργο, βαθιά γραμμή νοείται ο άξονας του τεχνικού έργου».
- **«Ζώνη πλημμύρας** είναι η εδαφική περιοχή η οποία κατακλύζεται από τα πλημμυρικά νερά για συγκεκριμένη κάθε φορά περίοδο επαναφοράς και περικλείεται από τις γραμμές πλημμύρας».
- **«Οριογραμμές υδατορέματος** είναι οι πολυγωνικές γραμμές και από τις δύο πλευρές της βαθιάς γραμμής του υδατορέματος, που περιβάλλουν σωρευτικά: α) τις όχθες του υδατορέματος, β) τις γραμμές πλημμύρας και γ) οποιοδήποτε φυσικό ή τεχνητό στοιχείο, που αποτελεί αναπόσπαστο μέρος του υδατορέματος, το οποίο έχει περιβαλλοντική αξία και χρήζει προστασίας».
- **«Οριοθέτηση** είναι η διαδικασία και η επικύρωση του καθορισμού των οριογραμμών του υδατορέματος, σύμφωνα με τη διαδικασία του άρθρου 3, με στόχο την εξασφάλιση της απρόσκοπτης απορροής των επιφανειακών νερών και την περιβαλλοντική προστασία του υδατορέματος».
- **«Ζώνη υδατορέματος** είναι η εδαφική περιοχή που περικλείεται από τις οριογραμμές του υδατορέματος».

- **«Διευθέτηση υδατορέματος** είναι η επέμβαση στο υδατόρεμα, με την εκτέλεση των αναγκαίων έργων με σκοπό τη βελτίωση των συνθηκών ροής, τη μείωση των κινδύνων από πλημμύρες και τον έλεγχο των διαβρώσεων και των αποθέσεων φερτών υλικών. Στα έργα αυτά περιλαμβάνεται και η εκτροπή του υδατορέματος, καθώς και η υποκατάστασή του με κλειστό ή ανοιχτό τεχνικό έργο στην ίδια ή διαφορετική θέση».

Αναφορικά με την έννοια του υδατορέματος σημειώνεται ότι, στην έννοια του υδατορέματος περιλαμβάνονται: οι ποταμοί στο σύνολο της έκτασής τους, καθώς και οι παραπόταμοι των ποταμών αυτών, τα ρέματα, τα ρυάκια, οι χείμαρροι, καθώς και οι τεχνητοί κλάδοι των ποταμών και ρεμάτων εάν αυτοί αποτελούν μέρος του φυσικού υδρογραφικού δικτύου και δεν αποτελούν εγγειοβελτιωτικό έργο ως μέρος αρδευτικού δικτύου (π.χ. αρδευτικές διώρυγες, αποστραγγιστικές τάφροι⁴³).

Στην έννοια του υδατορέματος δεν περιλαμβάνονται οι πλεύσιμοι ποταμοί για την οριοθέτηση των οποίων εφαρμόζεται ο Ν.2971/2001 (ΦΕΚ τ. Α' 285/19.12.2001) όπως τροποποιήθηκε και ισχύει. Τόσο ο Ν.4258/2014 (ΦΕΚ 94/Α'/2014), όσο και ο Ν.2971/2001 αναφέρονται σε «πλεύσιμους ποταμούς», πλην όμως, επειδή ένας ποταμός δεν δύναται να είναι πλεύσιμος καθ' όλο το μήκος του (από τις πηγές έως και την εκβολή), είναι αυτονόητο ότι και οι δύο νόμοι αναφέρονται ουσιαστικά σε πλεύσιμα τμήματα ποταμών².

Επισημαίνεται ότι τόσο ο Ν.4258/2014 όσο και ο Ν.2971/2001 δεν παρέχουν ορισμό, ή καθορίζουν αναγνωριστικά στοιχεία της «πλευσιμότητας» ούτε περιγράφονται σε αυτούς συγκεκριμένα τμήματα ποταμών ως πλεύσιμα.

Ο Ν.4258/2014 δεν διαφοροποιεί τα υδατορέματα σε συνεχούς ή διαλείπουσας ροής, καθώς ουσιαστικά η πρόβλεψη του νομοθέτη για την εφαρμογή του νόμου συμπεριλαμβάνει όλους τους κλάδους του υδρογραφικού δικτύου. Συνεπώς, στην έννοια του υδατορέματος περιλαμβάνονται και εκείνα τα ρέματα, χείμαρροι ή ρυάκια περιοδικής απορροής.

Σύμφωνα με τη ΚΥΑ 140055/2017 (ΦΕΚ 428/Β/2017), άρθρο 7, «Σε περίπτωση αμφιβολίας περί του χαρακτήρα τμήματος του υδρογραφικού δικτύου ως υδατορέματος, καθώς και για τα χαρακτηριστικά αυτού, αποφάινεται σχετικώς η αρμόδια Δ/ση Υδάτων της Αποκεντρωμένης Διοίκησης». Στην περίπτωση που το ερώτημα αναφέρεται στη πλευσιμότητα ή μη ποταμού/τμήματος ποταμού, δεδομένου ότι αρμοδιότητα για την εφαρμογή του Ν.2971/2001 έχουν τα κατά τόπους Αυτοτελή Γραφεία Δημόσιας Περιουσίας (Κτηματικές Υπηρεσίες), κρίνεται ότι θα πρέπει να ερωτώνται και οι εν λόγω υπηρεσίες.

⁴³Σχετικό υπ. αριθμ. ΥΠΕΝ/ΔΠΔΥΠ/49374/898/31-05-2019 έγγραφο της Δ/σης Προστασίας & Διαχείρισης Υδάτινου Περιβάλλοντος, της Ειδικής Γραμματείας Υδάτων, του Υπουργείου Περιβάλλοντος & Ενέργειας και νυν Διεύθυνσης Προστασίας και Διαχείρισης Υδάτινου Περιβάλλοντος της Γενικής Γραμματείας Φυσικού Περιβάλλοντος και Υδάτων του Υπουργείου Περιβάλλοντος και Ενέργειας.

ΠΑΡΑΡΤΗΜΑ Ζ

**ΠΑΡΑΡΤΗΜΑ Ζ – ΣΤΟΙΧΕΙΑ ΕΠΙΚΟΙΝΩΝΙΑΣ ΞΕΝΟΔΟΧΕΙΩΝ ΚΑΙ
ΛΟΙΠΩΝ ΚΑΤΑΛΥΜΑΤΩΝ ΕΝΤΟΣ
ΧΩΡΙΚΗΣ ΑΡΜΟΔΙΟΤΗΤΑΣ ΔΗΜΟΥ ΡΕΘΥΜΝΗΣ**

Το παρόν προσαρτάται στο Σχέδιο Αντιμετώπισης Εκτάκτων Αναγκών και Άμεσης/Βραχείας Διαχείρισης των Συνεπειών από την Εκδήλωση Πλημμυρικών Φαινομένων του Δήμου Ρεθύμνης και αποτελεί αναπόσπαστο τμήμα του.

Ακολούθως παρατίθεται κατάλογος όλων των Ξενοδοχειακών μονάδων και λοιπών καταλυμάτων εντός της χωρικής αρμοδιότητας του Δήμου Ρεθύμνης με τα ακόλουθα στοιχεία:

- Ονομασία επιχείρησης / Τίτλος
- Είδος καταλύματος (ξενοδοχείο, ενοικιαζόμενα δωμάτια, κλπ)
- Ιδιοκτήτης / υπεύθυνος λειτουργίας
- Δυναμικότητα (αριθμός δωματίων / κλινών)
- Περίοδος λειτουργίας
- Διεύθυνση
- Τηλέφωνο επικοινωνίας
- Email
- Website

ΚΑΤΑΛΟΓΟΣ ΞΕΝΟΔΟΧΕΙΩΝ ΔΗΜΟΥ ΡΕΘΥΜΝΗΣ

A/A	ΤΙΤΛΟΣ (EN)	ΥΠΕΥΘΥΝΟΣ ΛΕΙΤΟΥΡΓΙΑΣ	ΔΙΕΥΘΥΝΣΗ	ΤΚ	ΔΗΜΟΣ	ΑΣΤΕΡΙΑ	ΔΩΜ.ΣΥΝ.	ΚΛΙΝ.ΣΥΝ.	ΛΕΙΤΟΥΡΓΙΑ	ΤΗΛ	EMAIL	WEBSITE
1	AEGEAN PEARL	ΧΟΥΡΔΑΚΗΣ ΝΙΚΟΛΑΟΣ	ΚΟΥΤΣΟΛΙΔΙ	741 00	ΔΗΜΟΣ ΡΕΘΥΜΝΗΣ	5	112	229	ΑΠΡ-ΟΚΤ	2831051513	babistzanakakis@gmail.com	www.aegean-pearl.com
2	AGELIA BEACH HOTEL		ΣΦΑΚΑΚΙ	741 00	ΔΗΜΟΣ ΡΕΘΥΜΝΗΣ	5	75	147	ΕΠΟΧΙΚΗ	28310-72032	reservations@ageliabeachhotel.gr	www.ageliabeachhotel.gr
3	ARCUS SUITES			73132	ΔΗΜΟΣ ΡΕΘΥΜΝΗΣ	5	10	16	ΣΥΝΕΧΗΣ	2831200201	info@arcus.com.gr	www.arcus.com.gr
4	ATLANTIS BEACH	ΛΟΓΟΥΔΑΚΗΣ ΕΜΜΑΝΟΥΗΛ	ΑΡΗ ΒΕΛΟΥΧΙΩΤΗ 26	741 00	ΔΗΜΟΣ ΡΕΘΥΜΝΗΣ	5	91	164	ΑΠΡ-ΟΚΤ	28310-51002	fb@atlantisbeach.gr	www.atlantisbeach.gr
5	BELLAGIO	ΖΟΥΓΕΡΑΚΗΣ ΜΑΡΚΟΣ	ΑΓΙΑ ΒΑΡΒΑΡΑΣ 21 ΠΑΛΑΙΑ ΠΟΛΗ	741 00	ΔΗΜΟΣ ΡΕΘΥΜΝΗΣ	5	5	10	ΕΠΟΧΙΚΗ	28310-55777	info@bellagio-boutique-hotel.gr	www.bellagio-boutique-hotel.gr
6	CARAMEL RESORT	ΛΩΜΗΣ ΕΥΓΕΝΙΟΣ	ΑΔΕΛΙΑΝΟΣ ΚΑΜΠΟΣ ΡΕΘΥΜΝΗΣ	741 00	ΔΗΜΟΣ ΡΕΘΥΜΝΗΣ	5	81	191	ΑΠΡ-ΟΚΤ	28310-71803	reservations.cb@grecotel.com	http://caramel.grecotel.com
7	CARME VILLAS	ΒΑΡΔΙΕΜΠΑΣΗ ΑΙΚΑΤΕΡΙΝΗ	ΑΔΕΛΙΑΝΟΣ ΚΑΜΠΟΣ ΡΕΘΥΜΝΟΥ	741 00	ΔΗΜΟΣ ΡΕΘΥΜΝΗΣ	5	12	24	ΑΠΡ-ΟΚΤ	28310-72661	info@carmevillas.gr	www.carmevillas.gr
8	CRETA ROYAL		ΤΘ 21	741 00	ΔΗΜΟΣ ΡΕΘΥΜΝΗΣ	5	120	241	ΕΠΟΧΙΚΗ	28310-71812	directorsr@aegeanstar.com	www.aegeanstar.com
9	GRECOTEL CRETA PALACE	ΓΚΙΟΥΛΟΥΤΑΣ ΜΙΧΑΛΗΣ	ΠΛΑΤΑΝΕΣ	741 00	ΔΗΜΟΣ ΡΕΘΥΜΝΗΣ	5	370	714	ΕΠΟΧΙΚΗ	28310-55181	georgios.chatziemmanouil@grecotel.com	www.grecotel.com
10	GRECOTEL RITHYMNA BEACH	ΔΑΜΙΑΝΑΚΗΣ ΚΩΝΣΤΑΝΤΙΝΟΣ	ΑΔΕΛΕ ΡΕΘΥΜΝΗΣ	741 00	ΔΗΜΟΣ ΡΕΘΥΜΝΗΣ	5	562	1064	ΑΠΡ-ΟΚΤ	28310-74024	account1.rb@aquilahotels.com	www.aquilahotels.com
11	IKONES SUITES		ΑΡΗ ΒΕΛΟΥΧΙΩΤΗ 47	741 00	ΔΗΜΟΣ ΡΕΘΥΜΝΗΣ	5	87	158	ΕΠΟΧΙΚΗ	28310-53100	info@ikonessuites.com	www.ikonessuites.com
12	KRITI BEACH		Α.ΠΑΠΑΝΑΣΤΑΣΙΟΥ 18	741 00	ΔΗΜΟΣ ΡΕΘΥΜΝΗΣ	5	92	212	ΕΠΟΧΙΚΗ	28310-27401	kritibeach@ok-rethymno.gr	www.ok-rethymno.gr
13	KYMA BEACH	ΑΛΕΞΑΝΔΡΑ ΚΟΚΟΝΑ	ΠΛΑΤ.ΑΓΝΩΣΤΟΥ ΣΤΡΑΤΙΩΤΗ	741 00	ΔΗΜΟΣ ΡΕΘΥΜΝΗΣ	5	35	86	ΕΠΟΧΙΚΗ	28310-50185	kymabeach@ok-rethymno.gr	www.ok-rethymno.gr
14	MINOS MARE ROYAL		ΠΛΑΤΑΝΙΑΣ ΡΕΘΥΜΝΗΣ	741 00	ΔΗΜΟΣ ΡΕΘΥΜΝΗΣ	5	55	103	ΕΠΟΧΙΚΗ	28310-56461	info@minosmare.gr	www.minosmare.gr
15	PORTO RETHYMNO	ΠΕΤΡΑΚΗΣ ΕΥΤΥΧΙΟΣ	ΣΙΚΕΛΙΑΝΟΥ & ΒΕΝΙΖΕΛΟΥ 52	741 00	ΔΗΜΟΣ ΡΕΘΥΜΝΗΣ	5	199	371	ΑΠΡ-ΟΚΤ	2831050432	gman.pr@aquilahotels.com	www.aquilahotels.com
16	RETHYMNO MARE	ΜΙΧΑΛΗΣ ΣΑΡΡΗΣ	ΣΚΑΛΕΤΑ ΠΡΙΝΟΥ ΜΥΛΟΠΟΤΑΜΟ	741 00	ΔΗΜΟΣ ΡΕΘΥΜΝΗΣ	5	186	354	10/4-25/10	28310-71703	rethmare@otenet.gr	www.rethymnomare.com
17	RETHYMNO PALACE	ΣΤΑΥΡΟΥΛΑΚΗΣ ΓΕΩΡΓΙΟΣ	Τ.Θ. 538	741 00	ΔΗΜΟΣ ΡΕΘΥΜΝΗΣ	5	226	469	ΑΠΡ-ΟΚΤ	28310-72418	info@rethymnopalace.gr	www.rethymnopalace.gr
18	WHITE PALACE	ΓΙΑΛΙΠΑΚΗΣ ΧΑΡΑΛΑΜΠΟΣ	ΠΗΓΗ ΡΕΘΥΜΝΗΣ ΚΡΗΤΗΣ	741 00	ΔΗΜΟΣ ΡΕΘΥΜΝΗΣ	5	267	566	ΑΠΡ-ΟΚΤ	28310-71102	charalabos.gialitakis@grecotel.com	www.thewhitepalace.com

A/A	ΤΙΤΛΟΣ (ΕΝ)	ΥΠΕΥΘΥΝΟΣ ΛΕΙΤΟΥΡΓΙΑΣ	ΔΙΕΥΘΥΝΣΗ	ΤΚ	ΔΗΜΟΣ	ΑΣΤΕΡΙΑ	ΔΩΜ.ΣΥ Ν.	ΚΛΙΝ.ΣΥ Ν.	ΛΕΙΤΟΥΡΓΙΑ	ΤΗΛ	EMAIL	WEBSITE
1	ACHILLION PALACE	ΘΑΝΑΣΗΣ ΦΡΑΓΚΙΔΗΣ	ΓΙΑΜΠΟΥΔΑΚΗ Κ. 27	741 00	ΔΗΜΟΣ ΡΕΘΥΜΝΗΣ	4	72	139	ΣΥΝΕΧΗΣ	28310-54423	info@achillionpalace.gr	www.achillionpalace.gr
2	ADELE BEACH	ΓΕΡΟΓΙΑΝΝΑΚ Η ΦΩΤΕΙΝΗ	ΑΔΕΛΕ ΡΕΘΥΜΝΟΥ	741 00	ΔΗΜΟΣ ΡΕΘΥΜΝΗΣ	4	88	172	ΑΠΡ-ΟΚΤ	28310-71081	info@adelebeach.gr	www.adelebeach.gr
3	ARCHONTIKO I PALIA POLI		ΠΑΤΕΛΑΡΟΥ 4	741 00	ΔΗΜΟΣ ΡΕΘΥΜΝΗΣ	4	4	8	ΣΥΝΕΧΗΣ		k.chatzidakis@yahoo.gr	
4	ATRIUM	ΘΡΟΥΛΑΚΗΣ ΕΥΑΓΓΕΛΟΣ	Μ.ΠΟΡΤΑΛΙΟΥ 24	741 00	ΔΗΜΟΣ ΡΕΘΥΜΝΗΣ	4	130	265	ΑΠΡ-ΟΚΤ	28310-57601	info@atriumhotel.com.gr	www.atriumhotel.com.gr
5	AVLI LONGE APARTMENTS		ΠΑΛΑΙΑ ΠΟΛΗ ΡΕΘΥΜΝΟΥ	741 00	ΔΗΜΟΣ ΡΕΘΥΜΝΗΣ	4	7	20	ΣΥΝΕΧΗΣ	28310-58250	info@avli.gr	www.avli.gr
6	BEGETIS BAY		ΚΕΡΑΤΙΔΕΣ ΠΡΙΝΟΥ ΡΕΘΥΜΝΟΥ	740 52	ΔΗΜΟΣ ΡΕΘΥΜΝΗΣ	4	80	175	ΕΠΟΧΙΚΗ	28310-71909	begetibay@yahoo.com	
7	BIO	ΠΑΥΛΑΚΗΣ ΕΜΜΑΝΟΥΗΛ	ΑΛΒΕΡΤΟΥ ΣΒΑΙΤΣΕΡ 13	741 00	ΔΗΜΟΣ ΡΕΘΥΜΝΗΣ	4	241	388	ΑΠΡ-ΝΟΕ	28310-58403	info@biohotel.gr	www.biohotel.gr
8	BOMO RETHYMNO BEACH			7410 0	ΔΗΜΟΣ ΡΕΘΥΜΝΗΣ	4	145	300	ΕΠΟΧΙΚΗ	2310591444	dmelikidis@mzt.gr	
9	CASA DELL' ARISTEA		ΤΑΧ.ΘΥΡΙΑΔΑ:4-440	741 00	ΔΗΜΟΣ ΡΕΘΥΜΝΗΣ	4	8	14	ΕΠΟΧΙΚΗ	28310-31431	info@casadellaristea.com	www.casadellaristea.com
10	CASA VITAE	ΠΑΠΑΣΠΥΡΟΣ ΔΗΜΗΤΡΗΣ	Ν.ΠΑΤΕΛΑΡΟΥ 3	741 00	ΔΗΜΟΣ ΡΕΘΥΜΝΗΣ	4	7	14	ΣΥΝΕΧΗΣ	28310-35058	info@casa-vitae.gr	www.casa-vitae.gr
11	CAVO		ΑΚΡΩΤΗΡΙΟΥ 13	741 00	ΔΗΜΟΣ ΡΕΘΥΜΝΗΣ	4	3	6	ΕΠΟΧΙΚΗ	28310-25492	edamvakeraki@ninos.gr	http://www.cavosuites.gr/index.php?langid=52#
12	CIVITAS RETHYMNAE		ΕΛΕΥΘ.ΒΕΝΙΖΕΛΟΥ 20	741 00	ΔΗΜΟΣ ΡΕΘΥΜΝΗΣ	4	10	16	ΣΥΝΕΧΗΣ	28310-58854	info@civitasboutique.gr	www.civitasboutique.gr
13	CRETA STAR	ΚΟΡΑΚΗΣ ΚΩΝΣΤΑΝΤΙΝΟΣ	ΣΤΑΥΡΩΜΕΝΟΣ ΡΕΘΥΜΝΗΣ	741 00	ΔΗΜΟΣ ΡΕΘΥΜΝΗΣ	4	324	591	26/4-31/10	2831071812	directorsr@aegeanstar.com	www.aegeanstar.com
14	DANTE	ΑΝΤΩΝΗΣ ΘΥΜΙΑΤΖΗΣ	ΜΑΡΟΥΛΑΣ ΡΕΘΥΜΝΟΥ	741 00	ΔΗΜΟΣ ΡΕΘΥΜΝΗΣ	4	3	7	ΣΥΝΕΧΗΣ	28310-51702		
15	DIMITRIOS		ΑΥΣΤΡΑΛΩΝ ΠΟΛΕΜΙΣΤΩΝ 16	741 00	ΔΗΜΟΣ ΡΕΘΥΜΝΗΣ	4	89	171	ΕΠΟΧΙΚΗ	28310-56660	info@sevenbrothers.gr	www.sevenbrothersho.gr
16	DIMITRIOS PLAZA		ΜΑΝΔΗΛΑΡΑ 27	741 00	ΔΗΜΟΣ ΡΕΘΥΜΝΗΣ	4	61	104	ΕΠΟΧΙΚΗ	28310-25647	info@sevenbrothers.gr	www.sevenbrothersho.gr
17	DIMITRIOS VILLAGE		ΜΑΝΔΗΛΑΡΑ 27	741 00	ΔΗΜΟΣ ΡΕΘΥΜΝΗΣ	4	76	120	ΕΠΟΧΙΚΗ	28310-25647	info@sevenbrothers.gr	www.sevenbrothers.gr
18	ENDLESS BLUE RESORT		ΑΔΕΛΙΑΝΟΣ ΚΑΜΠΟΣ	741 00	ΔΗΜΟΣ ΡΕΘΥΜΝΗΣ	4	119	298	ΕΠΟΧΙΚΗ	28310-71284	info@rethymnolegrandblue.com	www.rethymnolegrandblue.com
19	EVA BAY		ΑΔΕΛΕ ΡΕΘΥΜΝΟΥ	741 00	ΔΗΜΟΣ ΡΕΘΥΜΝΗΣ	4	108	204	ΕΠΟΧΙΚΗ	28310-71778	info@evabay.com	www.evabay.com
20	GRAND LEONIKI	ΖΟΥΛΑΚΗΣ ΙΩΑΝΝΗΣ	ΜΑΧΗΣ ΚΡΗΤΗΣ 197	741 00	ΔΗΜΟΣ ΡΕΘΥΜΝΗΣ	4	61	101	ΑΠΡ-ΟΚΤ	28310-29232	reservations.le@grecotel.com	www.leoniki.com

21	HAMAM ORIENTAL SUITES		ΝΙΚΗΦΟΡΟΥ ΦΩΚΑ 84-86	74100	ΔΗΜΟΣ ΡΕΘΥΜΝΗΣ	4	7	13	ΣΥΝΕΧΗΣ	2831024400	atelier@retfornet.gr	
22	ΙΚΙΑ ΤΖΟΑΝ	ΑΛΕΞΑΚΗΣ ΧΡΗΣΤΟΣ	ΑΓΙΑΣ ΒΑΡΒΑΡΑΣ 2	74100	ΔΗΜΟΣ ΡΕΘΥΜΝΗΣ	4	8	16	ΣΥΝΕΧΗΣ	+302831024241	antica@joan-hotels.gr	www.joan-hotels.gr
23	IMPERIAL PALACE	ΒΟΛΤΥΡΑΚΗΣ ΕΥΑΓΓΕΛΟΣ		74100	ΔΗΜΟΣ ΡΕΘΥΜΝΗΣ	4	74	171	ΑΠΡ-ΟΚΤ	2831074600	info@imperialpalace.gr	www.imperialpalace.gr
24	ΙΟΝΙΑ		ΓΙΑΜΠΟΥΔΑΚΗ 52	74100	ΔΗΜΟΣ ΡΕΘΥΜΝΗΣ	4	28	52	ΣΥΝΕΧΗΣ	28310-23016	epitouergou@gmail.com	www.ioniasuites.gr
25	JO-AN		ΔΗΜΗΤΡΑΚΑΚΗ 8	74100	ΔΗΜΟΣ ΡΕΘΥΜΝΗΣ	4	71	142	ΣΥΝΕΧΗΣ	28310-24241/3	palace@joan-hotels.gr	www.joan-hotels.gr
26	JO-AN BEACH			74100	ΔΗΜΟΣ ΡΕΘΥΜΝΗΣ	4	100	241	ΕΠΟΧΙΚΗ	28310-71487	beach@joan-hotels.gr	www.joan-hotels.gr
27	ΚΑΡΣΑΛΙΑΝΑ VILLAGE	ΤΟΥΠΟΓΙΑΝΝΗΣ ΜΥΡΩΝΑΣ	ΚΑΨΑΛΙΑΝΑ ΡΕΘΥΜΝΗΣ	74100	ΔΗΜΟΣ ΡΕΘΥΜΝΗΣ	4	17	37	ΑΠΡ-ΝΟΕ	28310-83400	info@kapsalianavillage.gr	www.kapsalianavillage.gr
28	ΛΕΟΝΙΚΙ RESIDENCE	ΖΟΥΛΑΚΗΣ ΙΩΑΝΝΗΣ	ΜΑΧΗΣ ΚΡΗΤΗΣ 197	74100	ΔΗΜΟΣ ΡΕΘΥΜΝΗΣ	4	180	285	ΑΠΡ-ΟΚΤ	28310-29232	reservations.le@grecotel.com	www.leoniki.com
29	MARAVEL	ΜΑΡΑΒΕΛΑΚΗΣ ΙΩΑΝΝΗΣ	ΑΔΕΛΙΑΝΟΣ ΚΑΜΠΟΣ ΡΕΘΥΜΝΟΥ	74100	ΔΗΜΟΣ ΡΕΘΥΜΝΗΣ	4	121	243	ΑΠΡ-ΟΚΤ	28310-72916	info@maravel.gr	www.maravel.gr
30	MARAVEL STAR ART		ΠΑΛΑΙΑ ΕΘΝΙΚΗ ΟΔΟΣ ΡΕΘΥΜΝΟΥ-ΗΡΑΚΛΕΙΟΥ	74100	ΔΗΜΟΣ ΡΕΘΥΜΝΗΣ	4	41	87	ΕΠΟΧΙΚΗ	2831071058	info@maravelstar.gr	www.maravelstar.gr
31	MAY		Μ.ΚΡΗΤΗΣ 122	74100	ΔΗΜΟΣ ΡΕΘΥΜΝΗΣ	4	76	147	ΕΠΟΧΙΚΗ	28310-55745	info@may-hotel.gr	www.may-hotel.gr
32	MELROSE	ΠΕΤΡΟΓΙΑΝΝΗΣ ΝΙΚΟΛΑΟΣ	ΜΑΧΗΣ ΠΟΤΑΜΩΝ & Κ.ΛΕΜΟΝΙΑ	74100	ΔΗΜΟΣ ΡΕΘΥΜΝΗΣ	4	59	124	ΑΠΡ-ΟΚΤ	28310-35494	info@melrosehotel.gr	www.melrosehotel.gr
33	MINOS	ΒΟΥΡΒΑΧΑΚΗΣ ΜΙΝΩΑΣ	ΜΑΧΗΣ ΣΧΟΛΗΣ ΧΩΡ/ΚΗΣ 5	74100	ΔΗΜΟΣ ΡΕΘΥΜΝΗΣ	4	177	354	ΑΠΡ-ΟΚΤ	28310-53921	m-hotel@minos.gr	www.minos.gr
34	MINOS MARE	ΚΟΛΙΔΑΚΗΣ ΚΩΝ/ΝΟΣ	ΤΕΡΜΑ Π.ΔΡΑΝΔΑΚΗ	74100	ΔΗΜΟΣ ΡΕΘΥΜΝΗΣ	4	121	235	ΑΠΡ-ΟΚΤ	28310-50388/9	info@minosmare.gr	www.minosmare.gr
35	NAKLI		ΜΟΣΧΟΒΙΤΗ 24-26	74100	ΔΗΜΟΣ ΡΕΘΥΜΝΗΣ	4	3	9	ΣΥΝΕΧΗΣ	28310-20921	info@nakli.gr	www.nakli.gr
36	NEFELI		ΜΑΧΗΣ ΚΡΗΤΗΣ 161	74100	ΔΗΜΟΣ ΡΕΘΥΜΝΗΣ	4	135	271	ΕΠΟΧΙΚΗ	2831055321	Info@nefeli-hotel.gr	www.nefeli-hotel.gr
37	ODYSSIA BEACH	ΤΡΙΠΟΛΙΤΑΚΗΣ ΚΩΝ/ΝΟΣ	ΝΙΚΗΦΟΡ.ΜΑΝΔΗΛΑΡΑ 18	74100	ΔΗΜΟΣ ΡΕΘΥΜΝΗΣ	4	54	101	ΑΠΡ-ΟΚΤ	28310 50020	info@odyssia.gr	www.odyssia.gr
38	OLYMPIC SUITES		ΠΕΡΙΒΟΛΙΑ ΡΕΘΥΜΝΗΣ	74100	ΔΗΜΟΣ ΡΕΘΥΜΝΗΣ	4	21	46	ΕΠΟΧΙΚΗ		olympicsuitesrethymno@gmail.com	www.olympic-hotels-crete.com
39	PALAZZO RIMONDI	ΧΟΡΔΑΚΗΣ ΙΩΑΝΝΗΣ	ΞΑΝΘΟΥΔΙΔΟΥ 21	74100	ΔΗΜΟΣ ΡΕΘΥΜΝΗΣ	4	27	46	ΕΠΟΧΙΚΗ	28310-51289	info@hotelsrimondi.com	www.palazzorimondi.com
40	PALLAZZINO DI CORINA	ΚΑΡΑΒΑΣΙΛΗΣ ΛΕΩΝΙΔΑΣ	ΔΑΜΒΕΡΓΗ & ΑΘ.ΔΙΑΚΟΥ	74100	ΔΗΜΟΣ ΡΕΘΥΜΝΗΣ	4	26	55	ΣΥΝΕΧΗΣ	2831021205	reservations@corina.gr	www.corina.gr
41	PEARL BEACH	ΧΟΥΡΔΑΚΗΣ ΝΙΚΟΛΑΟΣ	ΑΥΣΤΡΑΛΩΝ ΠΟΛΕΜΙΣΤΩΝ 28	74100	ΔΗΜΟΣ ΡΕΘΥΜΝΗΣ	4	148	296	ΑΠΡ-ΟΚΤ	28310-51513	sales@pearlhotels.gr	www.pearlbeach.gr
42	PIRGOS HAMALEVRIO U		ΧΑΜΑΛΕΥΡΙ ΡΕΘΥΜΝΟΥ	74100	ΔΗΜΟΣ ΡΕΘΥΜΝΗΣ	4	2	6	ΕΠΟΧΙΚΗ	28310-71182	gpolioudakis@gmail.com	www.pirgostraditionalhouse.gr

43	RG RESORT - GRAND		ΠΑΛΙΑ ΕΟ ΡΕΘΥΜΝΟΥ - ΗΡΑΚΛΕΙΟΥ	740 52	ΔΗΜΟΣ ΡΕΘΥΜΝΗΣ	4	9	20	ΕΠΟΧΙΚΗ	2834095110	reservations@rg-resort-spa.com	http://rg-resort-spa.com
44	RIMONDI ESTATE	ΧΟΡΔΑΚΗΣ ΙΩΑΝΝΗΣ	ΞΑΝΘΟΥΔΙΔΟΥ 10	741 00	ΔΗΜΟΣ ΡΕΘΥΜΝΗΣ	4	12	40	ΕΠΟΧΙΚΗ	28310-51001	info@hotelsrimondi.com	www.hotelsrimondi.com
45	SMARAGDI		ΕΛΕΥΘΕΡΙΟΥ ΒΕΝΙΖΕΛΟΥ 41	7413 2	ΔΗΜΟΣ ΡΕΘΥΜΝΗΣ	4	4	12	ΕΠΟΧΙΚΗ		smaragdi@hotmail.gr	
46	SWELL	ΗΛΙΑΚΗΣ ΣΤΥΛΙΑΝΟΣ	Σ.ΒΕΝΙΖΕΛΟΥ ΚΑΙ Κ.ΛΕΜΟΝΙΑ	741 00	ΔΗΜΟΣ ΡΕΘΥΜΝΗΣ	4	28	66	15/4-31/10	28310-50110	info@swellhotel.gr	www.swellhotel.gr
47	SYNTOPIA	ΒΑΣΙΛΙΚΗ ΚΟΥΓΙΑ		741 00	ΔΗΜΟΣ ΡΕΘΥΜΝΗΣ	4	119	238	ΜΑΙΟΣ-ΟΚΤ	28310-71471	info@thesyntopiahotel.gr	www.thesyntopiahotel.gr
48	THALASSA BOUTIQUE HOTEL	ΜΙΧΕΛΑΚΗΣ ΓΕΩΡΓΙΟΣ	ΣΤΑΜΠΑΘΙΟΥΔΑΚΗ 89	741 00	ΔΗΜΟΣ ΡΕΘΥΜΝΗΣ	4	13	26	ΜΑΙΟΣ-ΝΟΕ	28310-53956	info@thalassaboutiquehotel.gr	www.thalassaboutiquehotel.gr
49	THEARTEMIS PALACE		ΠΟΡΤΑΛΙΟΥ 26	741 00	ΔΗΜΟΣ ΡΕΘΥΜΝΗΣ	4	175	324	ΕΠΟΧΙΚΗ	28310-53991	thearho@otenet.gr	www.theartemis.gr
50	VENETO	ΙΩΑΝΝΗΣ ΠΡΟΚΟΠΑΚΗΣ	ΕΠΙΜΕΝΙΔΟΥ 4	741 00	ΔΗΜΟΣ ΡΕΘΥΜΝΗΣ	4	13	21	ΣΥΝΕΧΗΣ	28310-56634	info@veneto.gr	www.veneto.gr
51	VILLA CANDICE	CHRISTIAN CHANTRAINE		741 00	ΔΗΜΟΣ ΡΕΘΥΜΝΗΣ	4	4	10	ΣΥΝΕΧΗΣ	2831050883	info@villacandice.com	www.villacandice.com
52	VYZANTIO	ΒΡΟΝΤΑΚΗΣ ΝΙΚΟΛΑΟΣ	ΒΟΣΠΟΡΟΥ 26	741 00	ΔΗΜΟΣ ΡΕΘΥΜΝΗΣ	4	9	19	ΣΥΝΕΧΗΣ	2831055609	info@hotelbyzantine.com	

A/A	ΤΙΤΛΟΣ (ΕΝ)	ΥΠΕΥΘΥΝΟΣ ΛΕΙΤΟΥΡΓΙΑΣ	ΔΙΕΥΘΥΝΣΗ	ΤΚ	ΔΗΜΟΣ	ΑΣΤΕΡΙΑ	ΔΩΜ.ΣΥΝ.	ΚΛΙΝ.ΣΥΝ.	ΛΕΙΤΟΥΡΓΙΑ	ΤΗΛ	EMAIL	WEBSITE
1	ABELOS			740 58	ΔΗΜΟΣ ΡΕΘΥΜΝΗΣ	3	4	7	ΣΥΝΕΧΗΣ	28310-91595	popi@abelos.gr	www.abelos.gr
2	ALCYON		ΚΑΜΠΟΣ ΠΗΓΗΣ ΡΕΘΥΜΝΟΥ	741 00	ΔΗΜΟΣ ΡΕΘΥΜΝΗΣ	3	64	138	ΕΠΟΧΙΚΗ	28310-71136		
3	AMNISSOS		ΠΗΓΙΑΝΟΣ ΚΑΜΠΟΣ ΡΕΘΥΜΝΗΣ	741 00	ΔΗΜΟΣ ΡΕΘΥΜΝΗΣ	3	81	161	ΕΠΟΧΙΚΗ	28310-71502	info@amnissoshotel.com	www.amnissoshotel.com
4	ANITA BEACH	ΜΑΡΙΝΑ ΧΕΝΤΡΙΕ	ΑΥΣΤΡΑΛΩΝ ΠΟΛΕΜΙΣΤΩΝ 20	741 00	ΔΗΜΟΣ ΡΕΘΥΜΝΗΣ	3	31	60	ΕΠΟΧΙΚΗ	28310-22928	info@anitabeach.gr	anitabeach.gr
5	ANNA		ΣΤΡΑΤΗΓΟΥ ΚΑΜΠΕΛ	741 00	ΔΗΜΟΣ ΡΕΘΥΜΝΗΣ	3	29	34	ΕΠΟΧΙΚΗ	28310-22590	info@annahotelapts.com	www.annahotelapts.com
6	APOLLON	ΛΙΟΔΑΚΗΣ ΣΤΕΛΙΟΣ	ΝΕΑΣ ΦΩΚΑΙΑΣ	741 00	ΔΗΜΟΣ ΡΕΘΥΜΝΗΣ	3	83	145	ΕΠΟΧΙΚΗ	28310-50300	apollonr@otenet.gr	www.apollon-hotel.gr
7	ARCHIPELAGOS		ΟΔΥΣΣΕΑ ΕΛΥΤΗ 2	741 00	ΔΗΜΟΣ ΡΕΘΥΜΝΗΣ	3	67	135	ΕΠΟΧΙΚΗ	28310-54757	info.archipelagos@gmail.com	www.archipelagos-residence.gr
8	ARCHONTIKO GALLIAKI			741 00	ΔΗΜΟΣ ΡΕΘΥΜΝΗΣ	3	3	8	ΣΥΝΕΧΗΣ	28310-41222	galeo@otenet.gr	www.galliakis.com
9	ASTALI	ΚΥΡΙΜΝΑΚΗΣ ΜΑΡΙΟΣ	ΚΟΥΝΤΟΥΡΙΩΤΟΥ 172Α	741 00	ΔΗΜΟΣ ΡΕΘΥΜΝΗΣ	3	36	63	ΑΠΡ-ΟΚΤ	28310-24721	info@astalihotel.gr	www.astalihotel.gr
10	BATIS		ΑΡ.ΒΕΛΟΥΧΙΩΤΗ 7 ΠΕΡΙΒΟΛΙΑ	741 00	ΔΗΜΟΣ ΡΕΘΥΜΝΗΣ	3	27	48	ΕΠΟΧΙΚΗ	28310-50558	info@batis-hotel.gr	www.batishotel.gr
11	BLUE SEA	ΣΤΑΓΑΚΗΣ ΗΛΙΑΣ	ΑΡΗ ΒΕΛΟΥΧΙΩΤΗ 13Α	741 00	ΔΗΜΟΣ ΡΕΘΥΜΝΗΣ	3	27	51	ΕΠΟΧΙΚΗ	28310- 54804/5	estagakis@yahoo.co.uk	www.blueseapartments.gr
12	BRASCOS	ΔΗΜΗΤΡΑΚΑΚΗΣ ΕΜΜΑΝΟΥΗΛ	ΔΑΣΚΑΛΑΚΗ 1	741 00	ΔΗΜΟΣ ΡΕΘΥΜΝΗΣ	3	86	169	ΣΥΝΕΧΗΣ	2831023721	brascos@otenet.gr	www.brascos.com
13	BUENO		ΠΛΑΤΑΝΕΣ ΡΕΘΥΜΝΟΥ	741 00	ΔΗΜΟΣ ΡΕΘΥΜΝΗΣ	3	27	54	ΕΠΟΧΙΚΗ	28310-25554	info@bueno-hotel.com	
14	CAMARI GARDEN	ΝΙΚΟΛΑΚΑΚΗΣ ΓΕΩΡΓΙΟΣ	ΝΕΒΕΛΟ ΓΕΡΑΝΙΟΥ ΡΕΘΥΜΝΟΥ	741 00	ΔΗΜΟΣ ΡΕΘΥΜΝΗΣ	3	106	166	1/5-31/10	28310-31272	holiday@camarigarden.com	www.camarigarden.com
15	CASA DEI DELFINI		ΝΙΚΗΦ.ΦΩΚΑ 66-68	741 00	ΔΗΜΟΣ ΡΕΘΥΜΝΗΣ	3	9	22	ΣΥΝΕΧΗΣ	28310-55120	info@rethymnolidays.gr	www.rethymnolidays.gr
16	CASTELLO BIANCO	ΜΑΥΡΟΜΑΤΗΣ ΝΕΚΤΑΡΙΟΣ	ΙΜΒΡΟΥ 2	741 00	ΔΗΜΟΣ ΡΕΘΥΜΝΗΣ	3	93	186	21/5-15/10	2831030436	info@castello-bianco.com	
17	COSMOS	ΓΑΛΕΔΑΚΗ ΠΑΡΑΣΚΕΥΗ	ΑΛΒΕΡΤΟΥ ΣΒΑΙΤΣΕΡ 2	741 00	ΔΗΜΟΣ ΡΕΘΥΜΝΗΣ	3	18	36	ΣΥΝΕΧΗΣ	28310-52244	hotelcosmos@yahoo.gr	www.cosmoshotel.gr
18	CRETA AQUAMARINE HOTEL		ΛΑΣΗΘΙΟΥ 8	741 00	ΔΗΜΟΣ ΡΕΘΥΜΝΗΣ	3	62	120	ΕΠΟΧΙΚΗ	28310-36140	info@cretaresidence.com	www.cretaresidence.com
19	DANAOS BEACH		ΤΑΧ.ΘΥΡΙΔΑ: 5028	741 00	ΔΗΜΟΣ ΡΕΘΥΜΝΗΣ	3	19	42	ΕΠΟΧΙΚΗ	28310-73025	info@danaosbeach.gr	www.danaosbeach.gr
20	DEDALOS BEACH		ΣΦΑΚΑΚΙ ΡΕΘΥΜΝΟΥ	741 00	ΔΗΜΟΣ ΡΕΘΥΜΝΗΣ	3	58	112	ΕΠΟΧΙΚΗ	28310- 73035/7	info@dedalosbeach.com	www.dedalosbeach.com
21	ELINA HOLIDAYS		ΚΟΥΝΤΟΥΡΙΩΤΟΥ 157	741 00	ΔΗΜΟΣ ΡΕΘΥΜΝΗΣ	3	59	96	ΣΥΝΕΧΗΣ	2831-027395	elinahotelreth@yahoo.com	www.elinahotel.gr
22	ENATHA		ΑΡΓΥΡΟΥΠΟΛΗ	740 55	ΔΗΜΟΣ ΡΕΘΥΜΝΗΣ	3	5	11	ΣΥΝΕΧΗΣ	28310-81361		

Σχέδιο Αντιμετώπισης Εκτάκτων Αναγκών από την εκδήλωση Πλημμυρικών φαινομένων Δήμου Ρεθύμνης Έκδοση 2022

23	FORTEZZA	ΛΙΟΔΑΚΗΣ ΕΜΜΑΝΟΥΗΛ	ΜΕΛΙΣΣΙΝΟΥ 16	741 00	ΔΗΜΟΣ ΡΕΘΥΜΝΗΣ	3	54	102	1/5-25/9	28310-55551	info@fortezza.gr	www.fortezza.gr
24	GALEANA MARE		ΑΔΕΛΙΑΝΟΣ ΚΑΜΠΟΣ ΡΕΘΥΜΝΟΥ	741 00	ΔΗΜΟΣ ΡΕΘΥΜΝΗΣ	3	80	121	ΕΠΟΧΙΚΗ	28310-73006	info@galeana-hotels.gr	www.galeana-hotels.gr
25	GOLDEN BEACH	ΚΟΥΜΝΑΣ ΜΙΧΑΗΛ	ΡΕΘΥΜΝΟ (ΚΑΜΠΟΣ ΑΔΕΛΕ)	741 00	ΔΗΜΟΣ ΡΕΘΥΜΝΗΣ	3	252	492	ΕΠΟΧΙΚΗ	2831071012	gblog@otenet.gr	
26	GORTYNA		ΣΚΑΛΕΤΑ ΡΕΘΥΜΝΟΥ	741 00	ΔΗΜΟΣ ΡΕΘΥΜΝΗΣ	3	122	240	ΕΠΟΧΙΚΗ	28310-71802	info@hotelgortyna.gr	www.hotelgortyna.gr
27	IDEON		ΝΙΚ. ΠΛΑΣΤΗΡΑ 10	741 00	ΔΗΜΟΣ ΡΕΘΥΜΝΗΣ	3	115	208	ΕΠΟΧΙΚΗ	28310-28667	ideon@otenet.gr	www.hotelideon.gr
28	ILIOS	ΠΕΤΡΑΚΗΣ ΙΩΑΝΝΗΣ	ΣΟΦ.ΒΕΝΙΖΕΛΟΥ 50	741 00	ΔΗΜΟΣ ΡΕΘΥΜΝΗΣ	3	83	148	ΑΠΡ-ΟΚΤ	28310-55672	info@iliosbeach.gr	www.ilioshotel.gr
29	IRENE		ΑΡΗ ΒΕΛΟΥΧΙΩΤΗ 55	741 00	ΔΗΜΟΣ ΡΕΘΥΜΝΗΣ	3	16	26	ΕΠΟΧΙΚΗ	28310-24223	irini.apt@gmail.com	
30	IVISKOS	ΠΑΠΑΔΟΥΡΑΚΗΣ ΑΝΑΣΤΑΣΙΟΣ	ΜΑΧ.ΧΩΡΟΦΥΛΑΚΗΣ 19	741 00	ΔΗΜΟΣ ΡΕΘΥΜΝΗΣ	3	122	306	ΑΠΡ-ΟΚΤ	28310-51112	info@ibiscos.gr	www.ibiscos.gr
31	JASON		ΓΙΑΜΠΟΥΔΑΚΗ 48	741 00	ΔΗΜΟΣ ΡΕΘΥΜΝΗΣ	3	73	116	ΕΠΟΧΙΚΗ	28310-22542	reservations@jasonhotel.gr	www.jasonhotel.gr
32	KALADARE		ΚΑΛΑΝΤΑΡΕ	740 52	ΔΗΜΟΣ ΡΕΘΥΜΝΗΣ	3	7	12	ΣΥΝΕΧΗΣ	28340-23110	villa.kaladare@gmail.com	
33	KAMAROSPITO		ΠΑΠΑΜΙΧΕΛΑΚΗ 27- 29	741 00	ΔΗΜΟΣ ΡΕΘΥΜΝΗΣ	3	4	9	ΣΥΝΕΧΗΣ	28310-28567		
34	KATERINA BEACH		ΑΔΕΛΙΑΝΟΣ ΚΑΜΠΟΣ ΡΕΘΥΜΝΗΣ	741 00	ΔΗΜΟΣ ΡΕΘΥΜΝΗΣ	3	116	275	ΕΠΟΧΙΚΗ	28310-71270	kath_h@otenet.gr	http://www.kathrinbeach.co/
35	KATERINI APARTMENTS		ΠΛΑΤΑΝΕΣ ΡΕΘΥΜΝΗΣ	741 00	ΔΗΜΟΣ ΡΕΘΥΜΝΗΣ	3	21	42	ΕΠΟΧΙΚΗ	2831025416	aikk98@hotmail.com	www.katerini-aps.gr
36	LA STELLA		ΝΙΚΟΜΗΔΕΙΑΣ 7	731 00	ΔΗΜΟΣ ΡΕΘΥΜΝΗΣ	3	36	62	ΕΠΟΧΙΚΗ	28310-27545	epitouergou@gmail.com	www.lastella-hotel.gr
37	LA STRADA		ΞΑΝΘΟΥΔΙΔΟΥ 16	741 00	ΔΗΜΟΣ ΡΕΘΥΜΝΗΣ	3	5	11	ΣΥΝΕΧΗΣ	28310-29047	lastradasuites@gmail.com	www.lastradasuites.com
38	LEFKONIKO BAY		ΜΑΧΗΣ ΠΟΤΑΜΩΝ & ΠΑΝΕΠΙΣΤ.	741 00	ΔΗΜΟΣ ΡΕΘΥΜΝΗΣ	3	62	102	ΕΠΟΧΙΚΗ	28310-57592	info@lefkoniko.gr	www.lefkoniko.gr
39	LEFKONIKO BEACH		Λ.ΚΑΦΑΤΟΥ 3	741 00	ΔΗΜΟΣ ΡΕΘΥΜΝΗΣ	3	80	149	ΕΠΟΧΙΚΗ	28310-55328	info@lefkoniko.gr	www.lefkoniko.gr
40	LEO		ΒΑΦΕ 2	741 00	ΔΗΜΟΣ ΡΕΘΥΜΝΗΣ	3	8	18	ΣΥΝΕΧΗΣ	28310-26197	info@leohotel.gr	www.leohotel.gr
41	LEONIDAS		ΜΙΧ.ΠΑΠΑΔΑΚΗ 4	741 00	ΔΗΜΟΣ ΡΕΘΥΜΝΗΣ	3	25	56	ΕΠΟΧΙΚΗ	28310-51754	info@hotel-leonidas.com	www.hotel-leonidas.com
42	LIBERTY		ΜΟΑΤΣΟΥ & ΠΡΕΒΕΛΑΚΗ	741 00	ΔΗΜΟΣ ΡΕΘΥΜΝΗΣ	3	24	45	ΣΥΝΕΧΗΣ	28310-55851	liberty.krit@gmail.com	www.liberty-hotel.gr
43	MANTENIA			741 00	ΔΗΜΟΣ ΡΕΘΥΜΝΗΣ	3	24	46	ΕΠΟΧΙΚΗ		mantenia@otenet.gr	www.manteniahotel.gr
44	MARAVEL LAND		ΑΔΕΛΙΑΝΟΣ ΚΑΜΠΟΣ ΡΕΘΥΜΝΟΥ	741 00	ΔΗΜΟΣ ΡΕΘΥΜΝΗΣ	3	63	141	ΕΠΟΧΙΚΗ	28310-71063	marland@otenet.gr	www.maravelland.gr
45	MARINOS BEACH		ΠΛΑΤΑΝΕΣ ΡΕΘΥΜΝΗΣ	741 00	ΔΗΜΟΣ ΡΕΘΥΜΝΗΣ	3	90	151	ΕΠΟΧΙΚΗ	28310-27840	marhotel@otenet.gr	www.marinos-hotel.gr

46	MENTA		ΨΥΧΟΥΝΤΑΚΗ 26	741 00	ΔΗΜΟΣ ΡΕΘΥΜΝΗΣ	3	35	70	ΣΥΝΕΧΗΣ	28310-30730	manager@mentahotel.gr	
47	MYTHOS		ΚΑΡΑΟΛΗ & ΔΗΜΗΤΡΙΟΥ 12	741 00	ΔΗΜΟΣ ΡΕΘΥΜΝΗΣ	3	18	28	ΕΠΟΧΙΚΗ	28310-53917	info@mythos-crete.gr	www.mythos-crete.gr
48	NAUTICA			741 00	ΔΗΜΟΣ ΡΕΘΥΜΝΗΣ	3	16	28	ΕΠΟΧΙΚΗ	2831074577	info@nauticahotel.gr	www.nauticahotel.gr
49	OLYMPIA		ΠΕΡΙΒΟΛΙΑ ΡΕΘΥΜΝΟΥ	741 00	ΔΗΜΟΣ ΡΕΘΥΜΝΗΣ	3	30	65	ΕΠΟΧΙΚΗ	2831029815	olympia.hotel@gmail.com	www.hotel-olympia- rethymnon-crete.com
50	OLYMPIC PALLADIUM		ΜΟΑΤΣΟΥ 42 & ΔΗΜΟΚΡΑΤΙΑΣ	741 00	ΔΗΜΟΣ ΡΕΘΥΜΝΗΣ	3	75	145	ΕΠΟΧΙΚΗ	28310-24761	info@olympicpalladium.com	www.olympicpalladium.com
51	PALAZZO VECCHIO		ΗΡ.ΠΟΛΥΤΕΧΝΕΙΟΥ & ΜΕΛΙΣΣΙΝΟΥ	741 00	ΔΗΜΟΣ ΡΕΘΥΜΝΗΣ	3	29	52	ΕΠΟΧΙΚΗ	28310-35351	palazzovecchio@europe.com	www.palazzovecchio.gr
52	PALM BEACH HOTEL APARTMENTS		ΣΟΦΟΚΛΗ ΒΕΝΙΖΕΛΟΥ 66	74100	ΔΗΜΟΣ ΡΕΘΥΜΝΗΣ	3	25	42	ΣΥΝΕΧΗΣ		palmbeachhotelapartments@gmail.com	www.palmbeachhotel.gr
53	PANTHEON		Τ.Θ. 112	741 00	ΔΗΜΟΣ ΡΕΘΥΜΝΗΣ	3	46	81	ΕΠΟΧΙΚΗ	28310-54914	pantht1@otenet.gr	www.pantheon-hotel.gr
54	PLAZA SUITES		ΠΕΡΙΒΟΛΙΑ ΡΕΘΥΜΝΗΣ	741 00	ΔΗΜΟΣ ΡΕΘΥΜΝΗΣ	3	151	235	ΕΠΟΧΙΚΗ	2831051505	reservations.ps@grecotel.com	www.grecotel.com
55	RETHEMNIOTIKO SPITI		ΒΙΚΕΝΤΙΟΥ ΚΟΡΝΑΡΟΥ 1	741 00	ΔΗΜΟΣ ΡΕΘΥΜΝΗΣ	3	11	19	ΕΠΟΧΙΚΗ	28310-23923		
56	RETHYMNO - CRYSTAL RESIDENCE		ΑΔΕΛΙΑΝΟΣ ΚΑΜΠΟΣ ΡΕΘΥΜΝΟΥ	741 00	ΔΗΜΟΣ ΡΕΘΥΜΝΗΣ	3	190	414	ΕΠΟΧΙΚΗ	28310-72633	info.rethymnoresidence@gmail.com	www.rethymnoresidence.gr
57	RETHYMNO VILLAGE		ΜΑΧΗΣ ΚΡΗΤΗΣ 199 & ΑΕΡ.Κ.Λ ΜΑΜΑΛΑΚ	741 00	ΔΗΜΟΣ ΡΕΘΥΜΝΗΣ	3	137	294	1/5-31/10	28310-25523	info@rethymnovillage.gr	www.rethymnovillage.gr
58	ROUKOUNELI			741 00	ΔΗΜΟΣ ΡΕΘΥΜΝΗΣ	3	5	7	ΣΥΝΕΧΗΣ	28310-55808	emma6@otenet.gr	
59	SCALETA BEACH	ΠΑΠΥΡΑΚΗ ΒΙΡΓΙΝΙΑ	ΣΚΑΛΕΤΑ	741 00	ΔΗΜΟΣ ΡΕΘΥΜΝΗΣ	3	108	216	ΕΠΟΧΙΚΗ	28310-71702	virginia@scaleta.net	www.scaleta.net
60	SEA FRONT		Τ.Θ. 7107	741 00	ΔΗΜΟΣ ΡΕΘΥΜΝΗΣ	3	80	145	ΕΠΟΧΙΚΗ	28310-72600	seafrontapts@outlook.com	www.seafront-crete.com
61	SOHORA		ΗΡΩΩΝ ΠΟΛΥΤΕΧΝΕΙΟΥ & ΡΗΓΑ ΦΕΡ. 11	741 00	ΔΗΜΟΣ ΡΕΘΥΜΝΗΣ	3	5	9	ΣΥΝΕΧΗΣ	28310- 300913	naskotel@yahoo.com	www.sohora.gr
62	SOLIMAR DIAS		ΑΔΕΛΕ ΡΕΘΥΜΝΗΣ	741 00	ΔΗΜΟΣ ΡΕΘΥΜΝΗΣ	3	76	142	ΕΠΟΧΙΚΗ	2831071177	mgrdias@solimarhotels.gr	www.solimarhotels.gr
63	SUMMER DREAMS	ΧΟΥΡΔΑΚΗΣ ΑΝΤΩΝΙΟΣ	Οπλαρχηγού Παχλά 98	741 00	ΔΗΜΟΣ ΡΕΘΥΜΝΗΣ	3	51	78	ΕΠΟΧΙΚΗ	28310-51174	info@summer.gr	www.summer.gr
64	THALASSI	ΓΑΓΑΝΗΣ ΕΥΑΓΓΕΛΟΣ	ΣΤΑΥΡΩΜΕΝΟΣ ΑΡΚΑΔΙΟΥ ΡΕΘΥΜΝΗΣ	741 00	ΔΗΜΟΣ ΡΕΘΥΜΝΗΣ	3	41	93	ΕΠΟΧΙΚΗ	28310-71990	info@thalassi.gr	www.thalassi.gr
65	THE CITY HOTEL & SUITES		ΔΗΜΟΚΡΑΤΙΑΣ 24	741 00	ΔΗΜΟΣ ΡΕΘΥΜΝΗΣ	3	16	32	ΕΠΟΧΙΚΗ	2831058587	thecityhs@gmail.com	https://thecityhotelsuites.gr
66	TRYFON	ΜΟΤΑΚΗΣ ΓΕΩΡΓΙΟΣ	ΠΛΑΤΑΝΕΣ ΡΕΘΥΜΝΟΥ	741 00	ΔΗΜΟΣ ΡΕΘΥΜΝΗΣ	3	40	68	ΑΠΡ-ΟΚΤ	28310-24772	info@trefon-apartments.com	www.trefon-apartments.com
67	VECCHIO		ΝΤΑΛΙΑΝΗ 4	741 00	ΔΗΜΟΣ ΡΕΘΥΜΝΗΣ	3	29	56	ΕΠΟΧΙΚΗ	28310-54985	vecchio@otenet.gr	www.vecchio.gr

68	VILLA ELEVA	ΔΕΝ ΛΕΙΤΟΥΡΓΕΙ	ΑΡΓΥΡΟΥΠΟΛΗ ΡΕΘΥΜΝΟΥ	740 55	ΔΗΜΟΣ ΡΕΘΥΜΝΗΣ	3	3	9	ΣΥΝΕΧΗΣ	28310-81269		
69	VILLA OLIVA		6ο ΧΛΜ ΡΕΘΥΜΝΟΥ ΗΡΑΚΛΕΙΟ	741 00	ΔΗΜΟΣ ΡΕΘΥΜΝΗΣ	3	23	45	ΕΠΟΧΙΚΗ	28310-71002	info@aquilahotels.com	www.grecotel.gr
70	ZANNIS	ΤΖΑΝΙΔΑΚΗΣ ΠΑΝΤΕΛΗΣ	ΠΕΡΙΒΟΛΙΑ ΡΕΘΥΜΝΟΥ	741 00	ΔΗΜΟΣ ΡΕΘΥΜΝΗΣ	3	19	44	ΑΠΡ-ΟΚΤ		info@zannishotel.gr	www.zannishotel.gr
71	ZOURIDI VILLA - PARK	ΦΡΑΔΕΛΟΥ ΠΟΥΛΗ		74055	ΔΗΜΟΣ ΡΕΘΥΜΝΗΣ	3	6	17	ΣΥΝΕΧΗΣ	28310-91582	info@zouridi.gr	

Σχέδιο Αντιμετώπισης Εκτάκτων Αναγκών από την εκδήλωση Πλημμυρικών φαινομένων Δήμου Ρεθύμνης Έκδοση 2022

A/A	ΤΙΤΛΟΣ (EN)	ΥΠΕΥΘΥΝΟΣ ΛΕΙΤΟΥΡΓΙΑΣ	ΔΙΕΥΘΥΝΣΗ	ΤΚ	ΔΗΜΟΣ	ΑΣΤΕΡΙΑ	ΔΩΜ.ΣΥΝ.	ΚΛΙΝ.ΣΥΝ.	ΛΕΙΤΟΥΡΓΙΑ	ΤΗΛ	EMAIL	WEBSITE
1	AFRODITI		ΔΑΣΚΑΛΟΓΙΑΝΝΗ 5	741 00	ΔΗΜΟΣ ΡΕΘΥΜΝΗΣ	2	12	22	ΣΥΝΕΧΗΣ	28310- 22246	laguvarδος1@yahoo.gr	
2	ALKION PLAZA			741 00	ΔΗΜΟΣ ΡΕΘΥΜΝΗΣ	2	28	53	ΕΠΟΧΙΚΗ	28310- 71136		
3	ALKIONIS			741 00	ΔΗΜΟΣ ΡΕΘΥΜΝΗΣ	2	43	65	ΕΠΟΧΙΚΗ	28310- 71584	info@alkionis-beach-apartments- rethymnon.com	www.alkionis-beach- apartment-rethymno.com
4	ALKYON PARK		ΠΗΓΙΑΝΟΣ ΚΑΜΠΟΣ	741 00	ΔΗΜΟΣ ΡΕΘΥΜΝΗΣ	2	48	76	ΕΠΟΧΙΚΗ	28310- 71136		
5	AMMOS		ΑΡΗ ΒΕΛΟΥΧΙΩΤΗ 6	741 00	ΔΗΜΟΣ ΡΕΘΥΜΝΗΣ	2	18	33	ΣΥΝΕΧΗΣ	28310- 36123	info@amosstudios.gr	www.amosstudios.com
6	ANASSA		ΧΑΤΖΗΓΡΗΓΟΡΑΚΗ 5	741 00	ΔΗΜΟΣ ΡΕΘΥΜΝΗΣ	2	2	4	ΣΥΝΕΧΗΣ	28310- 20918	info@anassa-crete.gr	www.anassa-crete.gr
7	AQUARIUS		ΓΙΑΜΠΟΥΔΑΚΗ 26	741 00	ΔΗΜΟΣ ΡΕΘΥΜΝΗΣ	2	29	62	ΕΠΟΧΙΚΗ	28310- 25121	info@theaquariushotel.com	www.theaquariushotel.com
8	ARES		N. ΚΑΖΑΤΖΑΚΗ 47	741 00	ΔΗΜΟΣ ΡΕΘΥΜΝΗΣ	2	29	50	ΣΥΝΕΧΗΣ	28310- 25382	katerina.tzed@gmail.com	
9	ARIADNI		ΜΑΧΗ ΚΡΗΤΗΣ 171	741 00	ΔΗΜΟΣ ΡΕΘΥΜΝΗΣ	2	59	100	ΕΠΟΧΙΚΗ	28310- 54067	info@ariadne.gr	www.ariadne.gr
10	ARISTEA		110 ΜΑΡΤΥΡΩΝ	741 00	ΔΗΜΟΣ ΡΕΘΥΜΝΗΣ	2	76	127	ΕΠΟΧΙΚΗ	28310- 35358	info@aristea.gr	www.aristea.gr
11	AXOS		ΠΛΑΤΑΝΙΑ ΡΕΘΥΜΝΟΥ	741 00	ΔΗΜΟΣ ΡΕΘΥΜΝΗΣ	2	60	104	ΕΠΟΧΙΚΗ	28310- 54472	axos123@otenet.gr	www.axos-hotel.gr
12	BABIS	ΦΙΛΑΡΕΤΗ ΑΝΔΡΙΚΟΠΟΥΛΟΥ	ΣΚΑΛΕΤΑ ΠΡΙΝΟΥ ΡΕΘΥΜΝΟΥ	741 00	ΔΗΜΟΣ ΡΕΘΥΜΝΗΣ	2	17	30	1/4-31/10	28310- 71193	emmanouhl_p@hotmail.com	www.hotel-babis.gr
13	BELVEDERE		ΣΤΑΜΑΘΙΟΥΔΑΚΗ 25	741 00	ΔΗΜΟΣ ΡΕΘΥΜΝΗΣ	2	39	84	ΕΠΟΧΙΚΗ	28310- 26898	epitouergou@gmail.com	
14	BLUE DREAMS	ΠΑΠΑΔΟΓΙΑΝΝΑΚΗΣ ΠΑΝΤΕΛΗΣ		740 52	ΔΗΜΟΣ ΡΕΘΥΜΝΗΣ	2	24	44	ΑΠΡ-ΟΚΤ	28310- 71927	bluedreamstavromeno@yahoo.gr	
15	CHRISANNA			741 00	ΔΗΜΟΣ ΡΕΘΥΜΝΗΣ	2	30	54	ΣΥΝΕΧΗΣ	28310- 71195		
16	DAIZY		ΣΩΤ.ΠΕΤΡΟΥΛΑ & ΚΑΛΟΓΕΡΑΚΗ	741 00	ΔΗΜΟΣ ΡΕΘΥΜΝΗΣ	2	41	68	ΕΠΟΧΙΚΗ	28310- 50001	info@daisyhotel.gr	www.daisyhotel.gr
17	DESPOINA BEACH		ΣΑΡΑΦΗ 34	74100	ΔΗΜΟΣ ΡΕΘΥΜΝΗΣ	2	25	34	ΣΥΝΕΧΗΣ	2831025647	info@sevenbrothers.gr	
18	DESPOINA MARE		ΣΑΡΑΦΗ 32	74100	ΔΗΜΟΣ ΡΕΘΥΜΝΗΣ	2	17	34	ΣΥΝΕΧΗΣ	2831025647	info@sevenbrothers.gr	
19	DOMENIKA	ΚΑΠΑΡΟΣ ΓΙΩΡΓΟΣ	ΜΥΣΣΙΡΙΑ ΡΕΘΥΜΝΗΣ	741 00	ΔΗΜΟΣ ΡΕΘΥΜΝΗΣ	2	17	34	ΑΠΡ-ΝΟΕ	28310- 54475	info@domenica-apartments.gr	www.domenica- apartments.gr
20	EDEM BEACH			741 00	ΔΗΜΟΣ ΡΕΘΥΜΝΗΣ	2	56	86	ΣΥΝΕΧΗΣ	28310- 73963	info@anemos-villas.com	
21	EKAVI BEACH		ΣΦΑΚΑΚΙ ΠΑΓΚΑΛΟΧ.ΡΕΘΥΜΝΟΥ	741 00	ΔΗΜΟΣ ΡΕΘΥΜΝΗΣ	2	66	118	ΕΠΟΧΙΚΗ	28310- 71896	ekavi@ekavihotel.com	www.ekavihotel.com
22	ELEONORA		ΧΟΡΤΑΝΤΖΗ 10	741 00	ΔΗΜΟΣ ΡΕΘΥΜΝΗΣ	2	41	82	ΣΥΝΕΧΗΣ	28310- 25121	info@theaquariushotel.com	
23	ELTINA		ΟΠΛΙΤΩΝ ΧΩΡΟΦΥΛΑΚΗΣ 39	741 00	ΔΗΜΟΣ ΡΕΘΥΜΝΗΣ	2	40	64	ΣΥΝΕΧΗΣ	28310- 55231	info@eltinahotel.gr	http://eltinahotel.gr/

Σχέδιο Αντιμετώπισης Εκτάκτων Αναγκών από την εκδήλωση Πλημμυρικών φαινομένων Δήμου Ρεθύμνης Έκδοση 2022

24	EMILIA	ΚΑΡΑΛΗΣ ΣΤΥΛΙΑΝΟΣ	ΚΑΛΟΓΕΡΑΚΗ 5	741 00	ΔΗΜΟΣ ΡΕΘΥΜΝΗΣ	2	13	24	ΙΟΥΝΙΟΣ-ΟΚΤ	2831023183	aggelakident@yahoo.gr	www.emiliahotel.gr
25	ERATO	ΔΗΜΑΚΗΣ ΙΩΑΝΝΗΣ	ΑΝΔΡΕΑ ΡΟΔΙΝΟΥ 1	741 00	ΔΗΜΟΣ ΡΕΘΥΜΝΗΣ	2	18	31	ΣΥΝΕΧΗΣ	28310-26913	eratorethymno@gmail.com	
26	EVELYNE	ΜΥΡΙΟΚΕΦΑΛΙΤΑΚΗΣ ΕΜΜΑΝΟΥΗΛ	ΣΑΜΟΥ 17	741 00	ΔΗΜΟΣ ΡΕΘΥΜΝΗΣ	2	35	59	ΕΠΟΧΙΚΗ	28310-26541	eveline@otenet.gr	www.evelinhotel.com
27	FOREST PARK		ΕΥΛΗΓΙΑ ΡΕΘΥΜΝΗΣ	741 00	ΔΗΜΟΣ ΡΕΘΥΜΝΗΣ	2	42	82	ΕΠΟΧΙΚΗ	28310-51778	info@forestpark.gr	www.forestpark.gr
28	GALEANA		ΜΑΧΗΣ ΚΡΗΤΗΣ 196	741 00	ΔΗΜΟΣ ΡΕΘΥΜΝΗΣ	2	72	123	ΕΠΟΧΙΚΗ	28310-54140	info@galeana-hotels.gr	www.galeana-hotels.gr
29	HARA BEACH		ΜΑΧΗΣ ΚΡΗΤΗΣ 200	741 00	ΔΗΜΟΣ ΡΕΘΥΜΝΗΣ	2	80	147	ΕΠΟΧΙΚΗ	28310-35652	info@harabeach.gr	www.aktihara.gr
30	HIPPOCAMBUS	ΛΕΙΤΟΥΡΓΕΙ ΓΙΑ ΜΑΚΡΟΧΡΟΝΙΑ ΜΙΣΘΩΣΗ ΠΙΑ	Γ.ΠΑΠΑΓΙΑΝΝΑΚΗ 4	741 00	ΔΗΜΟΣ ΡΕΘΥΜΝΗΣ	2	17	29	ΕΠΟΧΙΚΗ	28310-24843	gerberat@windowslive.com	
31	IKAROS		28ΗΣ ΟΚΤΩΒΡΙΟΥ & ΕΛΕΥΘΕΡΙΑΣ	741 00	ΔΗΜΟΣ ΡΕΘΥΜΝΗΣ	2	29	50	ΣΥΝΕΧΗΣ	28310-55326	info@hotelicarus.gr	http://hotelicarus.gr
32	KANAKIS APARTMENTS	ΜΠΟΥΝΤΟΥΡΑΚΗΣ ΚΑΝΑΚΗΣ		741 00	ΔΗΜΟΣ ΡΕΘΥΜΝΗΣ	2	15	28	ΑΠΡ-ΟΚΤ	28310-61040	info@kanakisapartments.com	www.kanakisapartments.com
33	KLEONIKI MARE		ΜΑΧΗΣ ΠΟΤΑΜΩΝ 30	741 00	ΔΗΜΟΣ ΡΕΘΥΜΝΗΣ	2	27	54	ΕΠΟΧΙΚΗ	2831040600	info@kleonikihotel.gr	www.kleonikihotel.gr
34	KOUROS RENT A CAR	ΘΥΜΙΑΤΖΗΣ ΑΝΤΩΝΗΣ	ΚΑΣΤΡΙΝΑΚΗ 6	741 00	ΔΗΜΟΣ ΡΕΘΥΜΝΗΣ	2	18	39	ΑΠΡ-ΟΚΤ	28310-51702		
35	KRINI BEACH			741 00	ΔΗΜΟΣ ΡΕΘΥΜΝΗΣ	2	54	107	ΕΠΟΧΙΚΗ		logistirio@krinibeach.gr	www.krinibeach.gr
36	LOGGETA	ΖΟΥΡΙΔΑΚΗ ΕΙΡΗΝΗ	ΚΑΠΟΔΙΣΤΡΙΟΥ 45	741 00	ΔΗΜΟΣ ΡΕΘΥΜΝΗΣ	2	20	35	ΣΥΝΕΧΕΣ	28310-27846	izour@tee.gr	
37	MARDINIC	ΗΛΙΑΚΗΣ ΝΙΚΟΣ	28ΗΣ ΟΚΤΩΒΡΙΟΥ 7	741 00	ΔΗΜΟΣ ΡΕΘΥΜΝΗΣ	2	19	38	ΣΥΝΕΧΗΣ	28310-54446	hatzidam@otenet.gr	
38	MAREM		ΕΜΜ.ΠΟΡΤΑΛΛΙΟΥ 5	741 00	ΔΗΜΟΣ ΡΕΘΥΜΝΗΣ	2	35	56	ΕΠΟΧΙΚΗ	28310-51403	info@cinelandpantelis.gr	
39	MARY	ΓΑΣΠΑΡΑΚΗΣ ΚΩΝ/ΝΟΣ	ΛΑΣΗΘΙΟΥ 8	711 00	ΔΗΜΟΣ ΡΕΘΥΜΝΗΣ	2	39	65	ΑΠΡ-ΟΚΤ	2831054330	info@maryhotel.gr	www.maryhotel.gr
40	MARYLIN		ΠΑΡΑΛΙΑΚΗ ΛΕΩΦΟΡΟΣ	741 00	ΔΗΜΟΣ ΡΕΘΥΜΝΗΣ	2	27	48	ΕΠΟΧΙΚΗ	28310-28462	marilynhotel@yahoo.com	www.marilynhotel.gr
41	MATHIAS			741 00	ΔΗΜΟΣ ΡΕΘΥΜΝΗΣ	2	20	37	ΕΠΟΧΙΚΗ	23810-72918	eleniprinarimat@gmail.com	
42	MEDUSA		ΣΟΦΟΚΛΗ ΒΕΝΙΖΕΛΟΥ & ΠΑΝΕΠΙΣΤΗΜΙΟΥ	741 00	ΔΗΜΟΣ ΡΕΘΥΜΝΗΣ	2	30	60	ΣΥΝΕΧΗΣ	28310-27937	info@medusahotel.gr	www.medusahotel.gr
43	MELITI		ΣΓΟΥΡΑΦΟΓΙΑΝΝΗ 12	741 00	ΔΗΜΟΣ ΡΕΘΥΜΝΗΣ	2	33	61	ΕΠΟΧΙΚΗ	2831056696	info@melitti.gr	www.melitti.gr
44	MELMAR		ΜΑΧΗΤΩΝ ΣΧ.ΧΡΟΦΥΛΑΚ. 20	741 00	ΔΗΜΟΣ ΡΕΘΥΜΝΗΣ	2	50	92	ΕΠΟΧΙΚΗ	28310-54908	info@melmarhotel.gr	www.melmarhotel.gr
45	OASSIS	ΜΑΜΑΓΚΑΚΗΣ ΚΩΝ/ΝΟΣ	ΣΚΑΛΕΤΑ ΠΡΙΝΟΥ	741 00	ΔΗΜΟΣ ΡΕΘΥΜΝΗΣ	2	24	49	ΜΑΙΟΣ-ΟΚΤ	28310-71774	office@oasis-hotel.org	www.oasis-hotel.org
46	ODYSSIA MARE		ΜΑΝΔΗΛΑΡΑ 29	741 00	ΔΗΜΟΣ ΡΕΘΥΜΝΗΣ	2	19	38	ΕΠΟΧΙΚΗ	28310-27874	info@odysia.gr	www.odysia.gr

47	OLYMPIC III		ΚΑΠΟΔΙΣΤΡΙΟΥ 38	741 00	ΔΗΜΟΣ ΡΕΘΥΜΝΗΣ	2	72	112	ΣΥΝΕΧΗΣ	28310- 24900	info@olympic-hotels-crete.com	
48	OMIROS	ΤΡΙΠΟΛΙΤΑΚΗΣ ΚΩΝ/ΝΟΣ	ΙΩΝΙΑΣ 27	741 00	ΔΗΜΟΣ ΡΕΘΥΜΝΗΣ	2	20	38	ΣΥΝΕΧΗΣ	28310- 24417	info@odysia.gr	www.odysia.gr
49	PALLADION		ΑΔΕΛΕ ΡΕΘΥΜΝΗΣ	741 00	ΔΗΜΟΣ ΡΕΘΥΜΝΗΣ	2	79	143	ΕΠΟΧΙΚΗ	28310- 71789	hotelpalladion@gmail.com	www.hotel-palladion.gr
50	PARK	ΔΡΟΓΟΥΛΑΣ ΘΩΜΑΣ	ΗΓΟΥΜΕΝΟΥ ΓΑΒΡΙΗΛ 9	741 00	ΔΗΜΟΣ ΡΕΘΥΜΝΗΣ	2	10	18	ΣΥΝΕΧΗΣ	28310- 29958	stamatakhae@gmail.com	
51	PAVLOS		ΣΤΑΥΡΩΜΕΝΟΣ ΡΕΘΥΜΝΟΥ	741 00	ΔΗΜΟΣ ΡΕΘΥΜΝΗΣ	2	16	32	ΕΠΟΧΙΚΗ	28310- 71304		
52	PETRADI BEACH		ΣΤΑΜΑΘΙΟΥΔΑΚΗ 79	741 00	ΔΗΜΟΣ ΡΕΘΥΜΝΗΣ	2	52	92	ΣΥΝΕΧΗΣ	28310- 35340	info@petradi-beach.gr	www.petradi-beach.gr
53	PETRIS		ΚΩΝΣΤΑΝΤΙΝΟΥΠΟΛΕΩΣ 30	741 00	ΔΗΜΟΣ ΡΕΘΥΜΝΗΣ	2	26	44	ΕΠΟΧΙΚΗ	28310- 22465		
54	PIGHASSOS		Σ.ΒΕΝΙΖΕΛΟΥ 56	741 00	ΔΗΜΟΣ ΡΕΘΥΜΝΗΣ	2	30	52	ΕΠΟΧΙΚΗ	28310- 25530	pegasusa@otenet.gr	www.pegasus-hotel- crete.com
55	PLATANES			741 00	ΔΗΜΟΣ ΡΕΘΥΜΝΗΣ	2	44	75	ΣΥΝΕΧΗΣ	28310- 56594	seorizos@cyta.gr	
56	POSSIDON	ΔΕΛΗΜΠΑΣΗΣ ΑΠΟΣΤΟΛΟΣ	ΣΟΦ.ΒΕΝΙΖΕΛΟΥ 61	741 00	ΔΗΜΟΣ ΡΕΘΥΜΝΗΣ	2	9	16	ΑΠΡ-ΟΚΤ	28310- 23795	info@poseidonrethymno.com	
57	RADAMANTHYS	ΑΝΔΡΟΥΛΑΚΗ ΜΑΡΙΑΝΘΗ	ΣΦΑΚΑΚΙ ΠΑΓΚΑΛΟΧΩΡΙΟΥ ΡΕΘΥΜΝΟΥ	741 00	ΔΗΜΟΣ ΡΕΘΥΜΝΗΣ	2	22	36	ΜΑΙΟΣ-ΟΚΤ	28310- 72691	maripapa08@gmail.com	www.radama-apartments.gr
58	SOFIA BEACH			741 00	ΔΗΜΟΣ ΡΕΘΥΜΝΗΣ	2	18	42	ΕΠΟΧΙΚΗ	28310- 72047		
59	SOLIMAR EMERALD			741 00	ΔΗΜΟΣ ΡΕΘΥΜΝΗΣ	2	36	65	ΕΠΟΧΙΚΗ	2831073029	mgremer@solimarhotels.gr	www.solimarhotels.gr
60	STELLA KATRIN			741 00	ΔΗΜΟΣ ΡΕΘΥΜΝΗΣ	2	39	85	ΣΥΝΕΧΗΣ	28310- 21690	mail2pantelid@gmail.com	
61	STERIS BEACH	ΜΑΝΩΛΑΚΑΚΗ ΑΘΑΝΑΣΙΑ	ΚΩΝΣΤΑΝΤΙΝΟΥΠΟΛΕΩΣ 1	741 00	ΔΗΜΟΣ ΡΕΘΥΜΝΗΣ	2	39	71	ΑΠΡ-ΝΟΕ	28310- 28303	info@hotel.steris.gr	www.hotel.steris.gr
62	THEO		ΣΟΦΟΚΛ.ΒΕΝΙΖΕΛΟΥ 60	741 00	ΔΗΜΟΣ ΡΕΘΥΜΝΗΣ	2	31	62	ΕΠΟΧΙΚΗ	28310- 50183	info@theo-hotel.gr	www.theo-hotel.gr
63	THEROS	ΤΖΟΡΤΖΙΝΑΚΗΣ ΓΕΩΡΓΙΟΣ	ΡΟΔΙΝΟΥ 5	74100	ΔΗΜΟΣ ΡΕΘΥΜΝΗΣ	2	19	31	ΜΑΙΟΣ-ΟΚΤ	6974715814	geotortzinakis@gmail.com	
64	VASSIANI		ΠΗΓΙΑΝΟΣ ΚΑΜΠΟΣ ΡΕΘΥΜΝΟΥ	741 00	ΔΗΜΟΣ ΡΕΘΥΜΝΗΣ	2	21	32	ΣΥΝΕΧΗΣ	28310- 71662		
65	VERGINA		ΑΡΗ ΒΕΛΟΥΧΙΩΤΗ 46	741 00	ΔΗΜΟΣ ΡΕΘΥΜΝΗΣ	2	27	45	ΕΠΟΧΙΚΗ	28310- 52632		
66	YACINTHOS		ΜΑΡΚΟΥ ΜΠΡΙΛΑΚΗ 4	741 00	ΔΗΜΟΣ ΡΕΘΥΜΝΗΣ	2	36	62	ΕΠΟΧΙΚΗ	28310- 36091	yacinthos.hotel@gmail.com	www.yacinthos.com
67	YANNIS			741 00	ΔΗΜΟΣ ΡΕΘΥΜΝΗΣ	2	32	48	ΣΥΝΕΧΗΣ			
68	ZANTINA BEACH		ΑΡΗ ΒΕΛΟΥΧΙΩΤΗ 10	741 00	ΔΗΜΟΣ ΡΕΘΥΜΝΗΣ	2	21	41	ΕΠΟΧΙΚΗ	28310- 26824	hatzidam@otenet.gr	

A/A	ΤΙΤΛΟΣ (ΕΝ)	ΔΙΕΥΘΥΝΣΗ	ΤΚ	ΔΗΜΟΣ	ΑΣΤΕΡΙΑ	ΔΩΜ.ΣΥΝ.	ΚΛΙΝ.ΣΥΝ.	ΛΕΙΤΟΥΡΓΙΑ	ΤΗΛ	EMAIL	WEBSITE
1	AMALTHIA	ΚΟΝΔΥΛΑΚΗ 55	741 00	ΔΗΜΟΣ ΡΕΘΥΜΝΗΣ	1	54	88	ΣΥΝΕΧΗΣ	28310- 23169	amalthia.rethymno@gmail.com	
2	AMARIL		741 00	ΔΗΜΟΣ ΡΕΘΥΜΝΗΣ	1	11	19	ΕΠΟΧΙΚΗ		amarilhotel@gmail.com	www.amarilhotel.com
3	CHRISTINA		741 00	ΔΗΜΟΣ ΡΕΘΥΜΝΗΣ	1	26	46	ΕΠΟΧΙΚΗ		christina@rethymno.com	
4	CRETA ELTINA	ΧΩΡΟΦΥΛΑΚΗΣ 39	741 00	ΔΗΜΟΣ ΡΕΘΥΜΝΗΣ	1	14	25	ΣΥΝΕΧΗΣ	28310- 55231	info@eltinahotel.gr	www.eltinahotel.gr
5	ILIAN BEACH	ΗΡΩΩΝ 110 ΜΑΡΤΥΡΩΝ	741 00	ΔΗΜΟΣ ΡΕΘΥΜΝΗΣ	1	25	46	ΕΠΟΧΙΚΗ	2831027205	sales@ilianhotel.com	www.ilianhotel.com
6	LIMAS	ΠΗΓΙΑΝΟΣ ΚΑΜΠΟΣ ΡΕΘΥΜΝΟΥ	741 00	ΔΗΜΟΣ ΡΕΘΥΜΝΗΣ	1	19	38	ΕΠΟΧΙΚΗ	28310- 72257	kaffatosnick@yahoo.gr	www.limas-hotel.gr
7	RETHYMNO YOUTH HOSTEL	ΤΟΜΠΑΖΗ 41	74100	ΔΗΜΟΣ ΡΕΘΥΜΝΗΣ	1	8	40	ΣΥΝΕΧΗΣ	2831022848	info@yhrethymno.com	www.yhrethymno.com

ΚΑΤΑΛΟΓΟΣ ΚΑΤΑΛΥΜΑΤΩΝ ΔΗΜΟΥ ΡΕΘΥΜΝΗΣ

A/A	ΟΝΟΜΑΤΑ	ΤΗΛ 1	ΤΗΛ 2	EMAIL	ΔΙΕΥΘΥΝΣΗ	ΚΛΕΙΔΙΑ	ΑΡΙΘΜ.ΔΩΜ.
1	Αγγελάκης Αλέξανδρος	2831024400		-	Μοσχοβίτου 27	0	5
2	Αγγελιδάκης Αγγελής	2831502951	2831023096	-	Μεσολογγίου 38	2	13
3	Αλεξανδρόπουλος Μαρίνος	2831030570		marinonakos@gmail.com	Αρκαδίου 149	3	5
4	Ανδρεαδάκης Γεώργιος	2831055465		info@makristeno.gr	N. Φωκά 54-56-58	2	31
5	Αντωνάκης Κωνσταντίνος (Vesperi studios)	2831024427		lefterisant@hotmail.com	Γοργοποτάμου 10	2	33
6	Αντωνογιαννάκης Νικόλαος	2831027892		info@mayasholiday.gr	B.Κορνάρου 16	2	6
7	ΑΡΙΣΤΕΑ Α.Ε	2831035358	2831028917	info@aristea.gr	ΠΛ.110 ΜΑΡΤΥΡΩΝ	3	18
8	Ανυφαντάκης Δημήτριος	2831055326	2831025450	info@aloe-apartments.com	Μάχης Ποταμών Κ. Λεμονιά	2	30
9	ΑΝΤΕ.Κ.Α. Α.Ε. (Ανυφαντάκης Δημ.)	2831029525	2831025450	info@aloe-apartments.com	Μάχης Ποταμών Κ. Λεμονιά	2	30
10	Αφοι Αντωνάκη & ΣΙΑ Ο.Ε.	2831026784		fragias@hotmail.com	Άρη Βελουχιώτη 58	2	34
11	Αφοί Παλαφούτη Ο.Ε	2831020766		-	Σ.Βενιζέλου 4	2	31
12	Βαμβουκάκης Κωνσταντίνος			-	Μ.Πολιουδάκη 3 περιβόλια	2	19
13	Βαρόσης Κωνσταντίνος	2831025576		info@missiria.gr	Ιωνίας 63	3	32
14	Βιδάκη Ζωή	2831022012		-	Άρη Βελουχιώτη 17	1	8
15	Βόγιατζης Βασ. & Κληρ. Γεωργίου Βογιατζή	2831029396		-	Μάχης Κρήτης 139	2	40
16	Βουλγαράκης Νικόλαος	2831024040		-	Κοραή 18		
17	Βουλγαρέλη Αθηνά	2831024717		athinavoulg@yahoo.gr	Μάχης Κρήτης 82	2	27
18	Βουρβαχάκης Σταύρος του Στυλιανού	2831050401		vourvast@ret.forthnet.gr	Γάλλου- Αγίου Λουκά	0	8
19	Brahmbhatt Shreyas Kumar(SAFRAN HOLIDAYS IKE)	2831042588	6975703502	info@farosbeach.gr	Ελ. Βενιζέλου 88	3	23
20	BUENO A.E.(Σταυρουλιδάκη Ιωάννα)	2831025554		info@bueno-hotel.com	Πλατανιάς	3	26
21	Γαβαλάς Στέλιος	2831053195	2831055422	-	Μανιουδάκη 1	1	14
22	Γαλερός Ιωσήφ	2831020577		galeros@otenet.gr	Κ.Πάρρεν & Σιγανού 11	3	24
23	Γαλερός Σταμάτης και Εμμανουήλ ο.ε	2831055875		-	Ροδαμάνθους 2-Μεσολογγίου	4	5
24	Γαλερός Εμμανουήλ	2831055875		-	Ροδαμάνθους 2-Μεσολογγίου	4	5
25	Γάσπαρης Νικόλαος	2831091382		-	Μεσολογγίου 1-3	3	5
26	Γασπαράκης Κωνσταντίνος του Ιωάννη				Πλατανιάς	3	10
27	Γεωργακάκη Μαρία	2831024001		booking@eliza-aprts.gr	Βαρδινογιάννη 16	2	24
28	Γεωργακάκης Γεώργιος	2831024001		booking@eliza-aprts.gr	Βαρδινογιάννη 16	2	24

29	Γιακουμάκη Ελένη - ΠΕΤΡΑΔΙ ΜΠΗΤΣ ΑΞΤΕ	2831035575	-	-	Σοφ.Βενιζέλου 21-23	2	20
30	Γιατάκης Αντώνιος	2831022478	-	-	Κεφαλογιάννηδων 18	2	13
31	Γιαννακουδάκης Ιωάννης	2831050281	2831023570	castelo2@otenet.gr	Καραόλη- Δημητρίου 10	2	17
32	Γιανουσάκη Αμαλία	2831050000	2831024841	venuscar@otenet.gr	Μάχης Κρήτης 192	2	27
33	Γιουκάκη Ευαγγελία	2831053041	-	iolachni@sch.gr	Άρη Βελουχιώτη	3	9
34	Γιουκάκης Παντελής	2831025639	-	gioukakisp@yahoo.gr	Άρη Βελουχιώτη	3	11
35	Γιουκάκης Παντελής (Πλάζα)	2831051505	-	reserv_ps@grecotel.gr	Άρη Βελουχιώτη 58	3	32
36	Γιουκάκης Δημήτριος (Πλάζα)	2831051505	-	reserv_ps@grecotel.gr	Άρη Βελουχιώτη 58	3	32
37	Κ/ΑΞΙΑ ΔΑΙΔΑΛΟΣ ΑΤΤΕ	2831054322	-	-	Λούτρα	3	16
38	Φραγάκης Ι. Γεώργιος	2831054322	-	-	Λούτρα	3	16
39	Δαμανάκης Κων/νος	2831027540	-	-	Μακεδονίας 32	2	10
40	Δαμανάκη Ευαγγελία του Γεωργίου	2831027540	6976428732	-	Μακεδονίας 32	2	10
41	Διακουράκη Τσαμπίκα	2831055887	-	-	Γάλλου	3	12
42	Μαρκογιαννάκης Στυλιανός	2831055887	-	-	Γάλλου	3	12
43	Διγαλάκης Μιχαήλ	2831028780	-	-	Σάμου 4	1	18
44	Δοκιμάκη Βαρβάρα	2831022607	2831024581	info@barbarastudios.gr	Νικ. Πλαστήρα 14	3	23
45	Δοκιμάκη Μαρία	-	-	alicedokk@yahoo.gr	Ρήγα Φεραίου 3	2	4
46	Δούσμανη Αφοι Ο.Ε.	2831050508	-	-	Μισοίρια	2	22
47	ΕΛ.ΤΕΞ. Α.Τ.Ε.(Plaza apartments)Κονσολάκης Ι	2831051505	-	reservations.ps@grecotel.com	Άρη Βελουχιώτη 58	3	32
48	Ερμή Ελευθερία	2831026522	2831056610	-	Λασηθίου 6	2	26
49	Ζεμπίλη Χαρά	2831026565	-	info@cretevillafaragi.gr	Μαρουλάς	3	12
50	Ασουμανάκης Κωνσταντίνος	2831026565	-	info@cretevillafaragi.gr	Μαρουλάς	3	12
51	Ηλιάκη Άννα	6946091618	-	info@evagellina.gr	Κωνσταντινουπόλεως 3	2	20
52	Καλλιγιάννης Στέλιος	2831051656	-	-	Α.Απολλωνιάτου Πλατανιάς	3	12
53	Καλλιγιάννη-Σιάτη Ολυμπία	2831051656	-	-	Α.Απολλωνιάτου Πλατανιάς	3	12
54	Κανταρτζής Νεκτάριος	2831056270	-	info@varvaras-diamond.com	Πλατανιάς	3	34
55	Κανταρτζή Βαρβάρα	2831056270	-	-	Πλατανιάς	3	34
56	Καπετανάκη- Σταυρούλακη Ευαγγελία	2831026956	-	eva@statosvillas.com	Μαν.καλογερακη 10	1	7
57	Καραθανάση Μαρία	2831053463	2831028422	info@marel-aps.com	Άρη βελουχιώτη 26	3	32
58	Βουλουμπασάκη Αγγελική	2831053463	2831028422	info@marel-aps.com	Άρη βελουχιώτη 26	3	32
59	Καρινιωτάκης Στυλιανός	2831025682	-	-	παροδος Στρ.Σαραφη	2	20
60	Κατικά Χρυσή	2831028584	-	info@familyhomeszaharias.gr	Ειρηνης 15Α	2	23
61	Κλαψινός Νικόλαος	2831052430	-	-	Φ.Παπαδουράκη 1	3	22

62	ΥΠΕΡΙΟΝ Ο.Ε	2831053765			ΠΛ.110 ΜΑΡΤΥΡΩΝ	3	40
63	Κορωνάκη Μαρία	2831053928	2831028642		ΠΛ.110 ΜΑΡΤΥΡΩΝ	2	14
64	Κοτσίφη Γ. Μαρία				Σκπ.Καισαριανής 23	0	12
65	Κουμεντάκη Αικατερίνη	2831028834			Αγιοστεφανιτών 2	2	7
66	Κουμεντάκης Νικόλαος	2831026846			Μεσολογγίου 43	2	12
67	Κουμεντεδάκη Αφοι Α.Ε.	2831024863	2831026824		Αρη βελουχιότη 10	2	16
68	Κουμεντεδάκη Ζαχαρένια	2831024863	2831026824		Αρη βελουχιότη 10	2	16
69	Κουνάλη Ευφροσύνη				Λ. Σταμαθίουδάκη 76	2	7
70	Κουρμούλακη Δημητρούλα	2831053126	2832051051	silvimariapts@gmail.com	Πλατανιάς	2	11
71	Κουφάκη Ειρήνη				Ελ. Βενιζέλου 71	2	9
72	Krohen Karen	2831030570		info@casamaistro.com	Αρκαδίου 149	3	5
73	Λαγκουβάρδος Μάνος	2831051062		seaview@rethymnoatcrete.com	Σ.Βενιζέλου 44	2	13
74	Λαγκουβάρδος Σταύρος	2831051062		seaview@rethymnoatcrete.com	Σ.Βενιζέλου 44	2	13
75	Λαγκουβάρδος Στυλιανός	2831024533		seafont@rethymnoatcrete.com	Δασκαλογιάννη 9	2	11
76					Αρκαδίου 159	2	20
77	Λαγουδάκης Στυλιανός Χρυσοβαλάντης	2831029354			Σγουραφονιάνη 7	2	12
78	Λεφάκη Ελένη	2831050065		info@studiolefaki.gr	Ν. Φωκά 21	2	10
79	Λίτινας Πολύμνια	2831027774		michaelapartments@yahoo.co.uk	Αυστρ.Πολεμιστών 18	2	25
80	Μαγνήσαλης Δημήτριος	2831023709		dimitris2009@cyta.gr	Νικομηδείας 11	1	22
81	Μαθιουδάκη Νίκη	2831050495		nikimathiou@gmail.com	Ξανθουδίδου 23	3	16
82	Μαμαγκάκης Κωνσταντίνος	2831023862	2831025205	cmamangakis@mac.com	Σταμαθίουδάκη 87	1	17
83	Μαμαλάκης Ιωσήφ	2831026981		info@pepistudios.gr	Τσουδερών 22	2	36
84	Μανωλακάκης Εμμανουήλ	2831027320	2831028661	info@cretansunhotel.gr	Υμβρου 20	3	18
85	Μαρκάκης Γρηγόριος			preveliapartments@gmail.com	Φιλικών 9Α	0	12
86	Μαρκουλάκης Νικόλαος	2831055625	2831023114	reception@marianthi-apartments.gr	Πλατανιάς	3	24
87	Μάρσντεν Πωλ	2831051901		paul.marsden@btinternet.com	ΚΑΣΤΕΛΟΣ	3	6
88	Ματθαιουδάκη Γεωργία				Πλ. Ηρώων Πολυτεχνίου 32	2	4
89	Μεντάκης Εμμανουήλ				Μαυροκορδάτου κ Πλ. Τίτου Πετυχάκη 37	3	9
90	Μίνως Μάρε(Βουρβαχάκης Μίνως)	2831020154	2831050388	info@minos.gr	Τέρμα Λασιθίου Πλατανιας	3	14
91	Μιχαλάκη Στυλιανή	2831053206	2831028665	git@rethymnoguide.com	Σουλίου 35	2	16
92	Μιχαλάκης Γεώργιος			stellakageorge@gmail.com	Σουλίου 57	2	13
93	Μολδοβανίδης Νικόλαος (Φιλοξένια ΑΕ)	2831035341	2831057237	info@petradibeach.gr	Σταμαθίουδάκη 85	3	19

94	Μοσχάκης Ιωάννης	2831028505		-	Αγιοστεφανιτών 10	1	9
95	Μοτάκης Τρύφων Α.Ε.	2831024772	2831024773	info@trefon-apartments.com	Πλατανιάς	3	32
96	Μπερέτης Ευστράτιος & ΣΙΑ Ε.Ε	2831027705	2831102140	info@islandcrete.com	Άρη Βελουχιώτη & Ελευθερίας	2	28
97	Μπερέτης Ευστράτιος & ΣΙΑ Ε.Ε	2831027705	2831102140	info@islandcrete.com	Φραγκίσκου Πόρτου 8	2	4
98	Μπερέτης Ευστράτιος & ΣΙΑ Ε.Ε	2831102140	2831102140	info@islandcrete.com	Ραδαμάνθους 33	2	13
99	Μπιρικήκη Ευφροσύνη (Δ.Ρεθύμνου)	2831075319		bellvedere@hol.gr	Πρασσές	3	12
100	N. & E. Μπιρλιράκης ΑΕΞΤΕ	2831022581	2831051594	-	Πλ.Πλαστήρα 12	2	12
101	N. & E. Μπιρλιράκης ΑΕΞΤΕ	2831028667-9	2831022572	otenet@hotelideon.gr	Π.Αγνωστου Στρατιώτη	2	16
102	Μπόρα Ευφροσύνη	2831024440		atelier@ret.forthnet.gr	Χειμάρas 27	2	10
103	Μπουνιαλέτου Μαρία Γεωργία			thavmacafe@hotmail.com	Φιλαδιανά Μαρουλάς	2	3
104	Μπριλλάκης Στυλιανός	2831054620	2831054705	info@evagellina.gr	Κων/πόλεως 3	2	20
105	ΠΑ.ΜΥ.ΡΑ. Α.Ε			-	Κων/πόλεως 14	2	18
106	Νικολακάκου Ελένη	2831028365		nikolakakouelene@gmail.com	Βικεντίου Κορνάρου 24	1	20
107	Νικολουδάκης Εμμανουήλ			-	Ε.Παχλά&Σγουραφογιάννη 11	2	19
108	Νικολίνταης Χαράλαμπος	2831050029		-	Αυστρ.Πολεμιστών 19	2	10
109	Νικολουδάκης Ευάγγελος	2831054828	2831055487	-	Ειρήνης 8	1	10
110	Νουκάκης Ευάγγελος	2831026293	6978997130	noukakisbaqq@gmail.com	Λ.Μαβίλη 1	1	10
111	Ντοροκόρος Δημήτριος HOTEL BRAIN CAPITAL Α.Ε	2831035340	2108980837	info@aquamarinarethymno.com	Σ.ΒΕΝΙΖΕΛΟΥ 33-35	2	20
112	Ξηράς Ευάγγελος	2831026630		-	Βισσέντζου Κορνάρου 19	2	10
113	Ξυδάκη Χρυσή	2831023372		xithalia@yahoo.com	Μουσίρια	2	14
114	Οδύσσεια Α.Ε.	2831027874	2831050020	info@odyssea.gr	Μανδηλάρα 18	3	24
115	Παναρετάκης Παντελής			info@goldapts.gr	Μάχης Κρήτης	2	6
116	Πανεπιστήμιο Κρήτης	2831077987		-	Ν.Πλαστήρα 4	2	11
117	Παπαδάκης Ελευθέριος	2831023803		-	Κεφαλογιάννηδων 26	1	8
118	Μοτάκη Μαλανδράκη Ελευθερία	2831057553		-	Πλατανιάς	3	20
119	Παπαδάκη Αγγελική	2831035132		-	Μάχης Ποταμών 15	2	12
120				-	Ελ.Βενιζ'ελου 54	2	4
121	Παπαδάκης Παντελής			-	Σαλαμίνας 4	2	5
122	Παπαδάκης Στήβ Στέλιος	2831025552		steve@rethymno.com	Καίσαριας 4	3	20
123	Παπαδογιαννακης Νικόλαος (BIRIRIBO)			-	Σταμαθιουδάκη 53	2	16
124	Παπαδογιάννης Εμμανουήλ	2831028889	2831054343	elida_htl@hotmail.com	Γιουλούντα 13	3	24
125	Παπαδοσηφάκης Ιωσήφ	2831051740	2831025867	-	Παπαδάκη Καρέκλα 4	3	42
126	Παπαϊωάννου Ευστράτιος	2831024930	2831022590	info@annahotelapts.com	Ιωνίας 53	2	12

127	Παραγιουδάκης Ιωάννης	2831055529		birais.studios@gmail.com	Σ.Βενιζελου 62	3	15
128	Παρασυράκης Πέτρος	2831025597	2831024446	info@palmbeach-apts.info	Σ.Βενιζέλου 66	3	32
129	Παρασχάκης Νικόλαος	2834051026	2834051386	info@konakipanormo.gr	Αρκαδίου 40	1	14
130	Παταριά Ευθυμία			efipata@yahoo.gr	Νικηφόρου Φωκά 106	0	5
131	Περακάκη Στέλλα	2831028286		kallitheareth@gmail.com	Γ. Παπαδρέου 2	3	31
132	Περακάκης Στυλιανός	2831028286		kallitheareth@gmail.com	Γ. Παπαδρέου 2	3	31
133	Περάκης Δημήτριος	2831027622		-	Φουρλάνου 30	2	12
134	Περάκης Εμμανουήλ	2831022105		-	Άρη Βελουχιώτη 46	1	10
135	Πατεράκης Θεόδωρος			pat_thododris@hotmail.com	Γιοβατζηδάκη 16	2	12
136	Πετουσάκης Ιωάννης	2831024045		-	Άρη Βελουχιώτη 9	1	10
137	Πολυχρονάκης Αλέξανδρος	2831036235	2831035764	info@casamoazzo.gr	Τομπάζη 57	3	18
138	Πολυχρονάκης Σταύρος	2831029069		-	Αποστολάκη 6	3	3
139	Προκοπάκη Μαρία Ειρήνη	2831024862		-	Πεταλιώτη 7	2	39
140	Προκοπάκη Ευαγγελία	2831036028		-	Παραλία Μυσσίρια	2	19
141		2831036028		-	Παραλία Μυσσίρια	3	28
142	Σαριδάκης Τζανής	2831040973		-	Γ. Παπαδρέου & Τσακωνα 1	1	18
143	Seven Brothers A.E.	2831025647	2831025107	info@sevenbrothers.gr	Νικ.Μανδηλαρα 22 Μισιρια	4	25
144	Μαρκουλάκης Γεώργιος			info@dimitriosvillage.com	Νικ.Μανδηλαρα 21 Μισιρια	4	22
145				-	Αυστ.Πολεμιστων 14 περιβολια	4	23
146				-	Μισσίρια	4	45
147	Σημαντήρης Αλέξανδρος	2831028539		-	Ν.Καζαντζάκη 59	2	33
148	Σκουλούδη Μαρία Χρυσάννα			-	οδός Γερακάρη 74		
149	Σκουλούδη Αγάπη			agapiskoul@yahoo.gr	οδός Γερακάρη 74	4	18
150	Σκουλούδης Νικόλαος			-	οδός Γερακάρη 75	4	
151	Σπιτά Μαρία	2831026810		info@marvaapartments.gr	Κυδωνιών 11 Πλατανιάς	1	14
152	Σταγάκης Α.Ε.	2831023127	2831054805	-	Άρη Βελουχιώτη 41	2	30
153	Σταγάκης Ηλίας	2831023127	2831054805	-	Άρη Βελουχιώτη 41	2	30
154	ΙΡΙΣ ΝΕΣ ΙΚΕ (ΣΤΑΓΑΚΗ ΕΥΤΥΧΙΑ)	2831022030		nikosstag@gmail.com	Αποστολάκη 5	2	20
155	Σταματάκης Αντώνιος	2831050524		stamatakisa@hotmail.com	Αρμένιοι	2	7
156	Σταματάκης Μιχαήλ	2831050820		michaelstamatakis@gmail.com	Γιαννούδι	3	8
157	Σταράκης Γεώργιος	2831024874	2831023263	lenaki55@hotmail.com	Αυστρ.Πολεμιστών	1	20
158	Σταυρουλιδάκης Γεώργιος	2831025554		-	Πλατανιάς		
159	Στεφανουδάκη Πελαγία	2831024807	2831023460	optipela@gmail.com	Μάχης Κρήτης 185	1	9
160	Στυλιανουδάκη Αιμιλία	2831027756		emy812009@hotmail.com	Κίλελερ 20	1	11

161	Σουμπασάκης Στυλιανός	2831023817	2831028902	-	ΝΙΚ.ΦΩΚΑ 33	1	9
162	Συμεωνάκης Μάρκος	2831028079		info@xromatopolio.gr	Δρουλίσκου 24	1	22
163	Συμεωνάκης Βασίλειος	2831028079		info@xromatopolio.gr	Δρουλίσκου 24	4	38
164	Τζέληση ΑΞΤΕ (Σώτας Γεώργιος)	2831054280		macaris@otenet.gr	Οδυσσέα Ελύτη 8	4	
165	Σώτας Γεώργιος			reservation@macaris.eu	Οδυσσέα Ελύτη 8	1	40
166	Τζωρηζινάκης Εμμανουήλ	2831022905	2831058886	tzo_12@hotmail.com	Εμμ. Λαγού 9	2	16
167	Τρυπαλιτάκης Ανδρέας	2831051862		-	Σβόρονου 9 Περιβόλια	1	5
168	Τσάνα Παρασκευή & ΣΙΑ Ε.Ε.			-	Αθανασίου Διάκου 8		
169	Ardizzone Luigi			-		2	18
170	Τσαούλη Ανδρονίκη	2831025457		-	Μάχης Κρήτης 194	2	18
171	Τσατσαρώνης Παναγιώτης	2831051072		-	Π.Κορωναίου 35	0	10
172	Τσουπάκης Ιωάννης			-	Ρήγα Φεραίου 4	3	10
173	Φωκάς Γεώργιος	2831072342		info@villamaroulas.com	Μαρουλάς	3	19
174	Χαλκοπιάδης Μιχαήλ	2831057040		-	Βογιατζάκη 15	1	10
175	Χατζηδάκης Μιχαήλ	2831055356		-	Ιωνίας 35	3	9
176	Χατζησεβαστός Μιχαήλ	2831052772		-	Μαρουλάς	1	36
177	Χάρου Μαρία	2831057423		-	Λασηθίου 10	1	36
178	Χελιδόνης Γρηγόριος	2831051526		-	Σ.Βενιζέλου 42	2	10
179	Χουρδάκη Γεωργία	2831027748	2831028982	-	Π.Παλετσάκη 15	3	6
180	Wouters Jeroen Caspar	2831041569		footscapesofcrete@gmail.com	Κάστελλος	0	8
181	Cherednichenko Alena			che.alyna@gmail.com	Πατελάρου 4 παλιά πόλη		

ΠΑΡΑΡΤΗΜΑ Η

ΠΑΡΑΡΤΗΜΑ Η – ΑΝΑΛΥΤΙΚΗ ΚΑΤΑΣΤΑΣΗ ΤΩΝ ΟΙΚΙΣΜΩΝ ΤΟΥ ΔΗΜΟΥ ΡΕΘΥΜΝΗΣ

Το παρόν προσαρτάται στο Σχέδιο Αντιμετώπισης Εκτάκτων Αναγκών και Άμεσης/Βραχείας Διαχείρισης των Συνεπειών από την Εκδήλωση Πλημμυρικών Φαινομένων του Δήμου Ρεθύμνης και αποτελεί αναπόσπαστο τμήμα του.

Ακολουθως παρατίθεται αναλυτική κατάσταση όλων των οικισμών του Δήμου Ρεθύμνης με τον αντίστοιχο πληθυσμό (ΕΛΣΤΑΤ 2011) (χρησιμοποιήθηκε η ΓΠ- 191/18-3-2014 (ΦΕΚ 698 Β) απόφαση της ΕΛ.ΣΤΑΤ «Τροποποίηση της Απόφασης με αριθμό 11247/28.12.2012 (ΦΕΚ 3465 Β) και θέμα «Αποτελέσματα της Απογραφής Πληθυσμού – Κατοικιών 2011 που αφορούν στο Μόνιμο Πληθυσμό της Χώρας»).

Δήμος Ρεθύμνης (Έδρα: Ρέθυμνο)	Μόνιμος Πληθυσμός 55.525
Α. Δημοτική Ενότητα Αρκαδίου	6.936
Δημοτική Κοινότητα Άδελε	1.415
Άδελε	489
Αγία Παρασκευή	246
Αδελιανός Κάμπος	680
Τοπική Κοινότητα Αμνάτου	218
Αμνάτος	156
Καψαλιανά	1
Μονή Αρκαδίου	6
Πίκρης	55
Τοπική Κοινότητα Αρχαίας Ελεύθερνας	115
Αρχαία Ελεύθερνα	115
Τοπική Κοινότητα Ελευθέρνης	189
Ελεύθερνα	189
Τοπική Κοινότητα Έρφων	662
Έρφοι	141
Άγιος Νικόλαος	136
Άνω Βιρανεπισκοπή	94
Βιρανεπισκοπή	122

Μαγνησία	169
Τοπική Κοινότητα Κυριάννας	348
Κυριάννα	348
Τοπική Κοινότητα Μέσης	388
Μέση	48
Αγία Τριάς	62
Λούτρα	278
Τοπική Κοινότητα Παγκαλοχωρίου	969
Παγκαλοχώριον	177
Σφακάκι	792
Τοπική Κοινότητα Πηγής	857
Πηγή	401
Άγιος Δημήτριος	177
Πηγιανός Κάμπος	279
Τοπική Κοινότητα Πρίνου	660
Πρίνος	310
Σκαλέτα	350
Τοπική Κοινότητα Σκουλουφίων	160
Σκουλούφια	123
Ρούπαι	37
Τοπική Κοινότητα Χαμαλευρίου	877
Χαμαλεύριον	111
Αστέριον	88
Σταυρωμένος	678
Τοπική Κοινότητα Χαρκίων	78
Χάρκια	62
Καβούσιον	16
Β. Δημοτική Ενότητα Λαππαίων	2.216
Τοπική Κοινότητα Αργυρουπόλεως	403
Αργυρούπολις	403
Τοπική Κοινότητα Αρχοντικής	244
Αρχοντική	244
Τοπική Κοινότητα Βιλανδρέδου	134
Βιλανδρέδον	73
Αλώναι	35
Αρολίθιον	9
Ρουμπάδον	17
Τοπική Κοινότητα Επισκοπής	755
Επισκοπή	618
Πύργος	137
Τοπική Κοινότητα Καρωτής	191
Καρωτή	191
Τοπική Κοινότητα Κάτω Πόρου	53
Κάτω Πόρος	53
Τοπική Κοινότητα Κούφης	127
Κούφη	127
Τοπική Κοινότητα Μυριοκεφάλων	309
Μυριοκέφαλα	268
Μαρουλού	41
Γ. Δημοτική Ενότητα Νικηφόρου Φωκά	8.911
Δημοτική Κοινότητα Ατσιποπούλου	4.947
Ατσιπόπουλο	1392
Αγνά	363

Βιολί Χαράκι	2785
Πανόραμα	407
Τοπική Κοινότητα Αγίου Κωνσταντίνου	200
Άγιος Κωνσταντίνος	152
Άγιος Γεώργιος	48
Τοπική Κοινότητα Άνω Βαλσαμονέρου	107
Άνω Βαλσαμόνερον	77
Μονοπάριον	30
Τοπική Κοινότητα Γερανίου	883
Γεράνιον	821
Πετρές	62
Τοπική Κοινότητα Γωνιάς	534
Γωνιά	331
Άγιος Ανδρέας	203
Τοπική Κοινότητα Ζουριδίου	66
Ζουρίδιον	66
Τοπική Κοινότητα Καλονύκτου	222
Καλονύκτης	222
Τοπική Κοινότητα Κάτω Βαλσαμονέρου	193
Κάτω Βαλσαμόνερον	193
Τοπική Κοινότητα Μαλακίων	138
Άνω Μαλάκιον	77
Κάτω Μαλάκιον	61
Τοπική Κοινότητα Μούντρος	179
Μούντρος	91
Βελονάδον	88
Τοπική Κοινότητα Πρινέ	884
Πρινές	851
Βεδέροι	33
Τοπική Κοινότητα Ρουστίκων	203
Ρούστικα	150
Παλαίλιμος	53
Τοπική Κοινότητα Σαϊτουρών	105
Σαϊτούραι	105
Τοπική Κοινότητα Φραντζεσκιανών	250
Μετοχίων	
Φραντζεσκιανά Μετόχια	250
Δ. Δημοτική Ενότητα Ρεθύμνης	37.462
Δημοτική Κοινότητα Ρεθύμνης	34.300
Ρέθυμνο	32.468
Αγία Ειρήνη	75
Ανώγεια	131
Γάλλος	922
Γιαννούδιον	116
Μεγάλο Μετόχι	46
Μικρό Μετόχι	149
Ξηρόν Χωρίον	221
Τρία Μοναστήρια	172
Τοπική Κοινότητα Αρμένων	706
Αρμένιοι	379
Άγιος Γεώργιος	87
Σωματάς	161
Φωτεινός	79

Τοπική Κοινότητα Γουλεδιανών	106
Γενή	33
Γουλεδιανά	73
Τοπική Κοινότητα Καρές	192
Καρέ	81
Αμπελάκιον	111
Τοπική Κοινότητα Καστέλλου	108
Κάστελλος	108
Τοπική Κοινότητα Κούμων	172
Κούμοι	172
Τοπική Κοινότητα Μαρουλά	547
Μαρουλάς	486
Δίλοφο	61
Τοπική Κοινότητα Όρους	54
Όρος	54
Τοπική Κοινότητα Πρασιών	133
Πρασιαί	133
Τοπική Κοινότητα Ρουσσοσπίτιου	569
Ρουσσοσπίτιον	569
Τοπική Κοινότητα Σελλίου	184
Σελλίον	110
Μύρθιος	74
Τοπική Κοινότητα Χρωμοναστηρίου	391
Χρωμοναστήριον	298
Καπεδιανά	25
Μύλοι	27
Πρινέδες	41

ΠΑΡΑΡΤΗΜΑ Θ

ΠΑΡΑΡΤΗΜΑ Θ –ΧΩΡΟΙ ΕΝΑΠΟΘΕΣΗΣ ΦΕΡΤΩΝ ΥΛΙΚΩΝ ΚΑΙ ΜΠΑΖΩΝ ΣΕ ΕΠΙΠΕΔΟ ΔΗΜΟΥ ΡΕΘΥΜΝΗΣ

Το παρόν προσαρτάται στο Σχέδιο Αντιμετώπισης Εκτάκτων Αναγκών και Άμεσης/Βραχείας Διαχείρισης των Συνεπειών από την Εκδήλωση Πλημμυρικών Φαινομένων του Δήμου Ρεθύμνης και αποτελεί αναπόσπαστο τμήμα του.

ΔΗΜΟΤΙΚΗ ΕΝΟΤΗΤΑ ΑΡΚΑΔΙΟΥ	ΠΑΡΑΠΛΕΥΡΟΣ ΧΩΡΟΣ ΔΗΜΟΤΙΚΟΥ ΓΗΠΕΔΟΥ ΑΜΝΑΤΟΥ, ΚΟΙΝΟΤΗΤΑ ΑΜΝΑΤΟΣ, ΘΕΣΗ «ΚΟΚΚΙΝΟ ΜΕΤΟΧΙ»
ΔΗΜΟΤΙΚΗ ΕΝΟΤΗΤΑ ΝΙΚΗΦΟΡΟΥ ΦΩΚΑ	ΚΟΜΒΟΣ ΑΤΣΙΠΟΠΟΥΛΟΥ – ΝΟΤΙΑ ΒΟΑΚ, ΚΟΙΝΟΤΗΤΑ ΑΤΣΙΠΟΠΟΥΛΟΥ
	ΠΑΡΑΠΛΕΥΡΟΣ ΧΩΡΟΣ ΔΗΜΟΤΙΚΟΥ ΓΗΠΕΔΟΥ ΚΑΛΟΝΥΚΤΗ, ΚΟΙΝΟΤΗΤΑ ΚΑΛΟΝΥΚΤΗΣ
ΔΗΜΟΤΙΚΗ ΕΝΟΤΗΤΑ ΛΑΠΠΑΙΩΝ	ΚΟΙΝΟΤΗΤΑ ΜΥΡΙΟΚΕΦΑΛΩΝ, ΘΕΣΗ «ΑΣΙΚΡΑΤΟΣ»
	ΕΠΙ ΤΟΥ ΕΠΑΡΧΙΑΚΟΥ ΔΡΟΜΟΥ ΕΠΙΣΚΟΠΗΣ - ΑΡΓΥΡΟΥΠΟΛΗΣ

ΠΑΡΑΡΤΗΜΑ Ι

**ΠΑΡΑΡΤΗΜΑ Ι – ΤΗΛΕΦΩΝΙΚΟΣ ΚΑΤΑΛΟΓΟΣ ΦΟΡΕΩΝ ΚΑΙ
ΥΠΗΡΕΣΙΩΝ ΣΕ ΕΠΙΠΕΔΟ ΔΗΜΟΥ
ΡΕΘΥΜΝΗΣ**

Το παρόν προσαρτάται στο Σχέδιο Αντιμετώπισης Εκτάκτων Αναγκών και Άμεσης/Βραχείας Διαχείρισης των Συνεπειών από την Εκδήλωση Πλημμυρικών Φαινομένων του Δήμου Ρεθύμνης και αποτελεί αναπόσπαστο τμήμα του.

Ακολουθως παρατίθεται ονομαστικός τηλεφωνικός κατάλογος όλων των φορέων και υπηρεσιών σε επίπεδο Δήμου Ρεθύμνης.

Ονομαστικός Τηλεφωνικός Κατάλογος Φορέων και Υπηρεσιών		
A/A	Φορέας/Υπηρεσία	Τηλέφωνο
1	Περιφερειακή Ενότητα Ρεθύμνης	28313 40701
2	Πυροσβεστική Υπηρεσία Ρεθύμνου	28310 22222
3	Αστυνομικό Τμήμα Ρεθύμνου	28310 88150
4	Τουριστική Αστυνομία Ρεθύμνου	28310 28156
5	Τμήμα Δοκίμων Αστυφυλάκων Ρεθύμνου	28310 35071
6	Διεύθυνση Δασών Ρεθύμνης	28310 23308
7	547 Α/Μ Τάγμα Πεζικού	28310 22808
8	ΔΕΥΑ Ρεθύμνου	28310 27777
9	Λιμεναρχείο Ρεθύμνου	28310 22276
10	Λιμενικό Ταμείο Ρεθύμνης	28310 22408
11	Γενικό Νοσοκομείο Ρεθύμνου	28313 42100
12	ΕΚΑΒ Ρεθύμνου	28310 26966
13	Κέντρο Υγείας Ρεθύμνου	28310 21725
14	Τοπική Μονάδα Υγείας Ρεθύμνου	28310 20081
15	Κέντρο Φυσικής και Ιατρικής Αποκατάστασης Ρεθύμνου	28313 41800
16	Περιφερειακό Ιατρείο Πηγής	28310 71001
17	Περιφερειακό Ιατρείο Πρασσών	28310 75171

18	Περιφερειακό Ιατρείο Αρμένων	28310 41008
19	Περιφερειακό Ιατρείο Αργυρούπολης	28310 81266
20	Περιφερειακό Ιατρείο Ρουστίκων	28310 91214
21	Περιφερειακό Ιατρείο Επισκοπής	28310 61225
22	Δ/ση Πρωτοβάθμιας Εκπαίδευσης Ρεθύμνου	28310 51791
23	Δ/ση Δευτεροβάθμιας Εκπαίδευσης Ρεθύμνου	28310 29397
24	Πανεπιστήμιο Κρήτης	28310 77718
25	ΔΕΔΔΗΕ	28310 28919
26	ΚΤΕΛ	28310 22212

ΠΑΡΑΡΤΗΜΑ Κ

ΠΑΡΑΡΤΗΜΑ Κ – ΑΠΟΦΑΣΕΙΣ ΚΑΙ ΟΡΙΣΜΟΙ

Το παρόν προσαρτάται στο Σχέδιο Αντιμετώπισης Εκτάκτων Αναγκών και Άμεσης/Βραχείας Διαχείρισης των Συνεπειών από την Εκδήλωση Πλημμυρικών Φαινομένων του Δήμου Ρεθύμνης και αποτελεί αναπόσπαστο τμήμα του.

- ΟΡΙΣΜΟΣ ΑΝΤΙΔΗΜΑΡΧΩΝ ΤΟΥ ΔΗΜΟΥ ΡΕΘΥΜΝΗΣ ΚΑΙ ΜΕΤΑΒΙΒΑΣΗ ΑΡΜΟΔΙΟΤΗΤΩΝ
- ΑΠΟΦΑΣΗ ΔΗΜΟΤΙΚΟΥ ΣΥΜΒΟΥΛΙΟΥ ΡΕΘΥΜΝΗΣ ΜΕ ΑΡ. 143/2022 «ΟΡΙΣΜΟΣ ΜΕΛΩΝ ΓΙΑ ΤΗ ΣΥΓΚΡΟΤΗΣΗ ΤΟΥ ΣΥΝΤΟΝΙΣΤΙΚΟΥ ΤΟΠΙΚΟΥ ΟΡΓΑΝΟΥ ΠΟΛΙΤΙΚΗΣ ΠΡΟΣΤΑΣΙΑΣ»
- ΑΠΟΦΑΣΗ ΔΗΜΑΡΧΟΥ ΡΕΘΥΜΝΗΣ ΜΕ ΑΡ. 3184/2022 «ΣΥΓΚΡΟΤΗΣΗ ΣΥΝΤΟΝΙΣΤΙΚΟΥ ΤΟΠΙΚΟΥ ΟΡΓΑΝΟΥ ΠΟΛΙΤΙΚΗΣ ΠΡΟΣΤΑΣΙΑΣ (Σ.Τ.Ο.) ΔΗΜΟΥ ΡΕΘΥΜΝΗΣ»

ΑΔΑ: ΠΕΝ4Ω1Ψ-3ΛΥ

Ministry of Digital Governance,
Hellenic Republic

Digitally signed by Ministry of Digital Governance,
Hellenic Republic
Date: 2022.01.10 10:35:38
EET
Reason:
Location: Athens



ΕΛΛΗΝΙΚΗ ΔΗΜΟΚΡΑΤΙΑ
ΠΕΡΙΦΕΡΕΙΑ ΚΡΗΤΗΣ
ΝΟΜΟΣ ΡΕΘΥΜΝΟΥ
ΔΗΜΟΣ ΡΕΘΥΜΝΗΣ

ΓΡΑΦΕΙΟ ΔΗΜΑΡΧΟΥ

Αριθμός Απόφασης : 13

Ο ΔΗΜΑΡΧΟΣ ΡΕΘΥΜΝΗΣ

Αφού λάβαμε υπόψη :

1. Τις διατάξεις του άρθρου 58 του Νόμου 3852 / 7 - 6 - 2010 , Νέα Αρχιτεκτονική της Αυτοδιοίκησης και της Αποκεντρωμένης Διοίκησης - Πρόγραμμα Καλλικράτης , το οποίο αναφέρεται στις αρμοδιότητες του Δημάρχου
2. Τις διατάξεις του άρθρου 59 του Νόμου 3852 / 7 - 6 - 2010 , Νέα Αρχιτεκτονική της Αυτοδιοίκησης και της Αποκεντρωμένης Διοίκησης - Πρόγραμμα Καλλικράτης , ως ισχύει σήμερα μετά τις τροποποιήσεις του από το άρθρο 68 του Νόμου 4555 / 15 - 7 - 2018 για την μεταρρύθμιση του θεσμικού πλαισίου της Τοπικής Αυτοδιοίκησης , Εμβάθυνση της Δημοκρατίας , Ενίσχυση της Συμμετοχής – Βελτίωση της Οικονομικής και Αναπτυξιακής Λειτουργίας των ΟΤΑ , (Πρόγραμμα Κλεισθένης Ι) και από το άρθρο 5 , παρ. 2.γ. του Νόμου 4623/2019 . Ρυθμίσεις του Υπουργείου Εσωτερικών , διατάξεις για την ψηφιακή διακυβέρνηση , συνταξιοδοτικές ρυθμίσεις και άλλα επείγοντα ζητήματα.
3. Τις διατάξεις της παρ. 1 του άρθρου 92 του Νόμου 3852/2010 , όπως τροποποιήθηκε από την παρ. 1 του άρθρου 33 του Νόμου 4483/2017 , σχετικά με την αντιμισθία.
4. Το από 7- 1 - 2022 Πρακτικό του Συνδυασμού « **Οι πολίτες μπροστά - Ένας Δήμος για όλους** » από το οποίο προκύπτει , μετά από ομόφωνη απόφαση των εκλεγέντων Δημοτικών Συμβούλων του συνδυασμού αυτού , η συμμετοχή του κ. Θωμά Κρεβετζάκη , ως Αντιδήμαρχος του Δήμου Ρεθύμνης.

5. Την ανάγκη συντονισμένης και ταχύτερης προώθησης των Δημοτικών θεμάτων σε συνδυασμό με πολλά άλλα τρέχοντα θέματα που χρειάζονται εντεταμένη προσοχή και υπερβολικό φόρτο εργασίας.
6. Τις πολλές και διευρυμένες αρμοδιότητες του Δήμου Ρεθύμνης.
7. Την επιθυμία της Δημοτικής Αρχής για τον διαχωρισμό και την ισόρροπη κατανομή των αρμοδιοτήτων του Δημάρχου.

Α Π Ο Φ Α Σ Ι Ζ Ο Μ Ε

Ορίζουμε , τους Δημοτικούς Συμβούλους του Δήμου Ρεθύμνης **κ. Γιώργο Γεωργαλή , κα Άννα Ελευθεριάδου - Γκίκα , κ. Θωμά Κρεβετζάκη , κ. Δημήτρη Δελεδάκη , κ. Αγγελο Μαλά , κα Θεοπίστη Μπιρλιράκη , κ. Γιώργο Σκορδίλη και κ. Στέλιο Σπανουδάκη , Αντιδημάρχους του Δήμου Ρεθύμνης** για το χρονικό διάστημα από την 10^η Ιανουαρίου 2022 έως και την 31^η Δεκεμβρίου 2022 και τους μεταβιβάζουμε την άσκηση αρμοδιοτήτων καθ' ύλην και κατά τόπο , όπως αναλυτικά αναφέρονται παρακάτω :

1. **Στον κ. Γιώργο Γεωργαλή μεταβιβάζεται η άσκηση αρμοδιοτήτων σε θέματα Παιδείας - Δια Βίου Μάθησης - Νέας Γενιάς.**

Αναλυτικότερα ο κ. Γιώργος Γεωργαλής , αναλαμβάνει τις παρακάτω αρμοδιότητες :

1. Την οργάνωση , διοίκηση , παρακολούθηση , τον συντονισμό και τον έλεγχο όλων των λειτουργιών του τμήματος Παιδείας - Δια Βίου Μάθησης - Νέας Γενιάς.
2. Τον συντονισμό και τη παρακολούθηση θεμάτων Δια βίου μάθησης.
4. Την επίβλεψη της λειτουργίας του Κέντρου Νέας Γενιάς - Δια Βίου Μάθησης σε συνεργασία με την ομάδα Διαχείρισης του Κέντρου που ορίζεται από τον Δήμαρχο Ρεθύμνης.
5. Την τέλεση Πολιτικών Γάμων.
6. Την υπογραφή των εγγράφων που είναι συναφή με την αρμοδιότητά του.
7. Την εισήγηση θεμάτων της αρμοδιότητάς του στα Συλλογικά Όργανα του Δήμου Ρεθύμνης από κοινού με τους Προϊσταμένους των αρμόδιων Διευθύνσεων.

8. Την συνεργασία με τον Δήμαρχο , τους υπολοίπους Αντιδημάρχους και τους Εντεταλμένους Δημοτικούς Συμβούλους σε περιπτώσεις συναρμοδιότητας για την καλύτερη προώθηση και οργάνωση του Δημοτικού Έργου.
9. Την εκπροσώπηση του Δήμου σύμφωνα με τις ανάγκες του.
10. Την αναπλήρωση του Δημάρχου σε περίπτωση απουσίας του κατά τον μήνα Ιανουάριο.

Επί πλέον ο κ. Γιώργος Γεωργαλής ορίζεται αρμόδιος για την Δημοτική Ενότητα Νικηφόρου Φωκά και θ' ασκεί τις παρακάτω οριζόμενες αρμοδιότητες από το άρθρο 68 παρ. 3 του Νόμου 4555/2018 , το οποίο τροποποιεί το άρθρο 59 του Ν. 3852/2010 , οι οποίες έχουν ως εξής :

1. Την ευθύνη της λειτουργίας των δημοτικών υπηρεσιών που είναι εγκατεστημένες στην χωρική του ενότητα.
2. Την παρακολούθηση της εξέλιξης των έργων και των εργασιών που εκτελούνται στην παραπάνω χωρική ενότητα.
3. Τη μέριμνα για τη διατήρηση σε κατάσταση καλής λειτουργίας του εξοπλισμού που βρίσκεται στην παραπάνω χωρική ενότητα.
4. Ως χωρικός Αντιδήμαρχος παρακολουθεί τα έργα , τις δράσεις , τις δραστηριότητες και τις δομές που υπάρχουν στη χωρική του περιφέρεια , φροντίζει για την επίλυση των προβλημάτων που προκύπτουν στις Κοινότητες της Δημοτικής Ενότητας και συνεργάζεται για την προώθηση και αντιμετώπισή τους με τον Δήμαρχο , του καθ' ύλην αρμόδιους Αντιδημάρχους και τις αντίστοιχες Διευθύνσεις.
5. Την υπογραφή με εξουσιοδότηση του Δημάρχου Ρεθύμνης βεβαιώσεων , πιστοποιητικών και λοιπών διοικητικών εγγράφων που εκδίδονται από τις δημοτικές υπηρεσίες που λειτουργούν στα όρια της Δημοτικής Ενότητας Νικηφόρου Φωκά.

2. Στην κα Άννα Ελευθεριάδου - Γκίκα μεταβιβάζεται η άσκηση αρμοδιοτήτων σε θέματα Κοινωνικής Πολιτικής.

Αναλυτικότερα η κα Άννα Ελευθεριάδου - Γκίκα , αναλαμβάνει τις παρακάτω περιγραφόμενες αρμοδιότητες που έχουν ως εξής :

1. Την οργάνωση , διοίκηση , παρακολούθηση , τον συντονισμό και τον έλεγχο όλων των λειτουργιών του της Διεύθυνσης Κοινωνικών Υπηρεσιών του Δήμου Ρεθύμνης.

2. Τον συντονισμό και την εποπτεία του Σχεδιασμού και της Εφαρμογής της Κοινωνικής Πολιτικής , των Πολιτικών Ισότητας των ύλων καθώς και της Προστασίας και Προαγωγής της Δημόσιας Υγείας.
 3. Την Υπογραφή των εγγράφων που είναι συναφή με τις αρμοδιότητες της.
 4. Την εισήγηση θεμάτων της αρμοδιότητάς της στα Συλλογικά Όργανα του Δήμου Ρεθύμνης από κοινού με τους Προϊσταμένους των αρμόδιων Διευθύνσεων
 5. Την συνεργασία με τον Δήμαρχο , τους υπολοίπους Αντιδημάρχους και τους Εντεταλμένους Δημοτικούς Συμβούλους σε περιπτώσεις συναρμοδιότητας για την καλύτερη προώθηση και οργάνωση του Δημοτικού Έργου.
 6. Την Τέλεση Πολιτικών Γάμων.
 7. Την εκπροσώπηση του Δήμου σύμφωνα με τις ανάγκες του.
 8. Την αναπλήρωση του Δημάρχου σε περίπτωση απουσίας του κατά τον μήνα Φεβρουάριο.
- 3. Στον κ. Θωμά Κρεβετζάκη μεταβιβάζεται η άσκηση αρμοδιοτήτων σε Θέματα Πολιτισμού , Ψηφιακού Μετασχηματισμού του Δήμου Ρεθύμνης και Κυκλοφοριακών Θεμάτων.**

Αναλυτικότερα ο κ. Θωμάς Κρεβετζάκης, αναλαμβάνει τις παρακάτω περιγραφόμενες αρμοδιότητες που έχουν ως εξής :

1. Την οργάνωση , διοίκηση , παρακολούθηση , τον συντονισμό και τον έλεγχο όλων των λειτουργιών των Τμημάτων Πολιτισμού , Μουσικής Παιδείας , Μουσείων και Πολιτιστικών - Πνευματικών Κέντρων της Διεύθυνσης Πολιτισμού – Τουρισμού - Αθλητισμού και Μουσικής Παιδείας.
2. Την εποπτεία και την προώθηση των κυκλοφοριακών θεμάτων του Δήμου Ρεθύμνης.
3. Την εποπτεία των Κανονιστικών που αφορούν την οργάνωση και την λειτουργία των περιοχών ευθύνης του.
4. Την προώθηση δράσεων του ψηφιακού μετασχηματισμού του Δήμου Ρεθύμνης και τη μετατροπή του σε έξυπνο Δήμο με γνώμονα τη βελτίωση της ποιότητας ζωής των Δημοτών του.
5. Την εποπτεία της Προγραμματικής Σύμβασης για την Παλιά Πόλη Ρεθύμνου.
6. Την Υπογραφή των εγγράφων που είναι συναφή με τις αρμοδιότητες του.

7. Την εισήγηση θεμάτων της αρμοδιότητάς του στα Συλλογικά Όργανα του Δήμου Ρεθύμνης από κοινού με τους Προϊσταμένους των αρμόδιων Διευθύνσεων
8. Τη συνεργασία με τον Δήμαρχο , τους υπολοίπους Αντιδημάρχους και τους Εντεταλμένους Δημοτικούς Συμβούλους σε περιπτώσεις συναρμοδιότητας για την καλύτερη προώθηση και οργάνωση του Δημοτικού Έργου.
9. Την εκπροσώπηση του Δήμου σύμφωνα με τις ανάγκες του.
10. Την Τέλεση Πολιτικών Γάμων.
11. Την αναπλήρωση του Δημάρχου σε περίπτωση απουσίας του κατά τον μήνα Μάρτιο.

Επί πλέον ο κ. Θωμάς Κρεβετζάκης ορίζεται αρμόδιος για την πόλη του Ρεθύμνου και θ' ασκεί τις παρακάτω οριζόμενες αρμοδιότητες , οι οποίες έχουν ως εξής :

1. Την εποπτεία και την συντήρηση όλων των έργων υποδομής της Πόλης και των Προαστίων του Δήμου Ρεθύμνης.
2. Την συνεργασία με το Κοινοτικό Συμβούλιο Ρεθύμνου για την προώθηση θεμάτων που αφορούν την πόλη και τα προάστια του Δήμου Ρεθύμνης.
3. Την ευθύνη της λειτουργίας των δημοτικών υπηρεσιών που είναι εγκατεστημένες στην χωρική του ενότητα.
4. Την παρακολούθηση της εξέλιξης των έργων και των εργασιών που εκτελούνται στην παραπάνω χωρική ενότητα.
5. Τη μέριμνα για τη διατήρηση σε κατάσταση καλής λειτουργίας του εξοπλισμού που βρίσκεται στην παραπάνω χωρική ενότητα.
6. Ως υπεύθυνος Αντιδήμαρχος παρακολουθεί τα έργα , τις δράσεις , τις δραστηριότητες και τις δομές που υπάρχουν στη χωρική του περιφέρεια , φροντίζει για την επίλυση των προβλημάτων που προκύπτουν στις Κοινότητες της Δημοτικής Ενότητας και συνεργάζεται για την προώθηση και αντιμετώπισή τους με τον Δήμαρχο , του καθ' ύλην αρμόδιους Αντιδημάρχους και τις αντίστοιχες Διευθύνσεις.
7. Την υπογραφή με εξουσιοδότηση του Δημάρχου Ρεθύμνης βεβαιώσεων , πιστοποιητικών και λοιπών διοικητικών εγγράφων που εκδίδονται από τις δημοτικές υπηρεσίες που λειτουργούν στα όρια του τώως Δήμου Ρεθύμνης.

4. Στον κ. Δημήτρη Λελεδάκη μεταβιβάζεται η άσκηση αρμοδιοτήτων καθ' ύλη και κατά τόπο σε θέματα Καθαριότητας , Περιβάλλοντος και Ανακύκλωσης.

Αναλυτικότερα ο κ. Δημήτρης Λελεδάκης , αναλαμβάνει τις παρακάτω περιγραφόμενες αρμοδιότητες που έχουν ως εξής :

1. Την οργάνωση , διοίκηση , παρακολούθηση , τον συντονισμό και τον έλεγχο όλων των λειτουργιών της Διεύθυνσης Καθαριότητας , Διαχείρισης Απορριμμάτων και Αστικού Περιβάλλοντος.
2. Την προώθηση των θεμάτων που άπτονται στις λειτουργίες της Ανακύκλωσης και της Προστασίας του Περιβάλλοντος.
3. Την υπογραφή όλων των εγγράφων πλην των οικονομικών συμβάσεων που εκδίδονται στο πλαίσιο των παραπάνω καθ' ύλην ανατιθέμενων αρμοδιοτήτων του.
4. Την εισήγηση θεμάτων της αρμοδιότητάς του στα Συλλογικά Όργανα του Δήμου Ρεθύμνης από κοινού με τους Προϊσταμένους των αρμόδιων Διευθύνσεων.
5. Την συνεργασία με τον Δήμαρχο , τους υπολοίπους Αντιδημάρχους και τους Εντεταλμένους Δημοτικούς Συμβούλους σε περιπτώσεις συναρμοδιότητας για την καλύτερη προώθηση και οργάνωση του Δημοτικού Έργου.
6. Την εκπροσώπηση του Δήμου σύμφωνα με τις ανάγκες του.
7. Την Γέλεση Πολιτικών Γάμων.
8. Την αναπλήρωση του Δημάρχου σε περίπτωση απουσίας του κατά τον μήνα Απρίλιο.

Επί πλέον ο κ. Δημήτρης Λελεδάκης ορίζεται αρμόδιος για την Δημοτική Ενότητα Λαππαίων και θ' ασκεί τις παρακάτω οριζόμενες αρμοδιότητες από το άρθρο 68 παρ. 3 του Νόμου 4555/2018 , το οποίο τροποποιεί το άρθρο 59 του Ν. 3852/2010 , οι οποίες έχουν ως εξής :

1. Την ευθύνη της λειτουργίας των δημοτικών υπηρεσιών που είναι εγκατεστημένες στην χωρική του ενότητα.
2. Την παρακολούθηση της εξέλιξης των έργων και των εργασιών που εκτελούνται στην παραπάνω χωρική ενότητα.
3. Την μέριμνα για τη διατήρηση σε κατάσταση καλής λειτουργίας του εξοπλισμού που βρίσκεται στην παραπάνω χωρική ενότητα.

- 4 Ως χωρικός Αντιδήμαρχος παρακολουθεί τα έργα , τις δράσεις , τις δραστηριότητες και τις δομές που υπάρχουν στη χωρική του περιφέρεια , φροντίζει για την επίλυση των προβλημάτων που προκύπτουν στις Κοινότητες της Δημοτικής Ενότητας και συνεργάζεται για την προώθηση και αντιμετώπισή τους με τον Δήμαρχο , του καθ' ύλην αρμόδιους Αντιδημάρχους και τις αντίστοιχες Διευθύνσεις.
5. Την υπογραφή με εξουσιοδότηση του Δημάρχου Ρεθύμνης βεβαιώσεων , πιστοποιητικών και λοιπών διοικητικών εγγράφων που εκδίδονται από τις δημοτικές υπηρεσίες που λειτουργούν στα όρια της Δημοτικής Ενότητας Λαπαίων.
- 5. Στον κ. Άγγελο Μαλά μεταβιβάζεται η αρμοδιότητα Τεχνικών Θεμάτων και Προγραμματισμού.**

Αναλυτικότερα ο κ. Άγγελος Μαλάς , αναλαμβάνει τις παρακάτω περιγραφόμενες αρμοδιότητες που έχουν ως εξής :

1. Την οργάνωση , διοίκηση , παρακολούθηση , τον συντονισμό και τον έλεγχο όλων των λειτουργιών των Τμημάτων της Διεύθυνσης Τεχνικών Υπηρεσιών και του Τμήματος Προγραμματισμού της Διεύθυνσης Πληροφορικής , Προγραμματισμού και Ανάπτυξης του Δήμου Ρεθύμνης.
2. Την εποπτεία της εκτέλεσης του Τεχνικού Προγράμματος του Δήμου Ρεθύμνης.
3. Την παρακολούθηση της εξέλιξης των μελετών και των τεχνικών έργων και εργασιών που εκτελούνται στον Δήμο Ρεθύμνης.
4. Την εποπτεία και την προώθηση θεμάτων Βιώσιμης Κινητικότητας του Δήμου Ρεθύμνης.
5. Την Υπογραφή των εγγράφων που είναι συναφή με τις αρμοδιότητες του.
6. Την εισήγηση θεμάτων της αρμοδιότητάς του στα Συλλογικά Όργανα του Δήμου Ρεθύμνης από κοινού με τους Προϊσταμένους των αρμόδιων Διευθύνσεων.
7. Την συνεργασία με τον Δήμαρχο , τους υπολοίπους Αντιδημάρχους και τους Εντεταλμένους Δημοτικούς Συμβούλους σε περιπτώσεις συναρμοδιότητας για την καλύτερη προώθηση και οργάνωση του Δημοτικού Έργου.
8. Την εκπροσώπηση του Δήμου σύμφωνα με τις ανάγκες του.
9. Την Τέλεση Πολιτικών Γάμων
10. Την αναπλήρωση του Δημάρχου σε περίπτωση απουσίας του κατά τους μήνες Μάιο και Ιούνιο.

Επί πλέον ο κ. Άγγελος Μαλάς ορίζεται αρμόδιος για τους Οικισμούς τους τέως Δήμου Ρεθύμνης και θ' ασκεί τις παρακάτω οριζόμενες αρμοδιότητες , οι οποίες έχουν ως εξής :

1. Την ευθύνη της λειτουργίας των δημοτικών υπηρεσιών που είναι εγκατεστημένες στην χωρική του ενότητα.
2. Την παρακολούθηση της εξέλιξης των έργων και των εργασιών που εκτελούνται στην παραπάνω χωρική ενότητα.
3. Την μέριμνα για τη διατήρηση σε κατάσταση καλής λειτουργίας του εξοπλισμού που βρίσκεται στην παραπάνω χωρική ενότητα.
4. Ως υπεύθυνος Αντιδήμαρχος παρακολουθεί τα έργα , τις δράσεις , τις δραστηριότητες και τις δομές που υπάρχουν στη χωρική του περιφέρεια , φροντίζει για την επίλυση των προβλημάτων που προκύπτουν στις Κοινότητες της Δημοτικής Ενότητας και συνεργάζεται για την προώθηση και αντιμετώπισή τους με τον Δήμαρχο , του καθ' ύλην αρμόδιους Αντιδημάρχους και τις αντίστοιχες Διευθύνσεις.
5. Την υπογραφή με εξουσιοδότηση του Δημάρχου Ρεθύμνης βεβαιώσεων , πιστοποιητικών και λοιπών διοικητικών εγγράφων που εκδίδονται από τις δημοτικές υπηρεσίες που λειτουργούν στα όρια των Οικισμών του τέως Δήμου Ρεθύμνης.

6. Στην κα Θεοπίστη Μπιρλιράκη μεταβιβάζεται η αρμοδιότητα των θεμάτων του Τουρισμού , της Επιχειρηματικότητας , του Εθελοντισμού και της Προβολής του Δημοτικού Έργου.

Αναλυτικότερα η κα Θεοπίστη Μπιρλιράκη , αναλαμβάνει τις παρακάτω αρμοδιότητες :

1. Την ευθύνη και την προώθηση θεμάτων Τουρισμού του Δήμου Ρεθύμνης.
2. Την προεδρία της Επιτροπής Τουρισμού .
3. Την ευθύνη και την προώθηση θεμάτων Επιχειρηματικότητας.
4. Την ευθύνη και τον Συντονισμό των Εθελοντών του Δήμου Ρεθύμνης,
5. Την προβολή του Δήμου Ρεθύμνης σε ηλεκτρονικά έντυπα μέσα και παρουσία σε οποιαδήποτε συνάντηση ή δράση που αφορά την εικόνα του Δήμου Ρεθύμνης.
6. Την προβολή , προώθηση και καταγραφή του Δημοτικού Έργου σε συνεργασία με τον Δήμαρχο και τους υπόλοιπους Αντιδημάρχους.

7. Την υπογραφή των εγγράφων που είναι συναφή με τις αρμοδιότητες της.
 8. Την εισήγηση θεμάτων της αρμοδιότητάς της στα Συλλογικά Όργανα του Δήμου Ρεθύμνης από κοινού με τους Προϊσταμένους των αρμόδιων Διευθύνσεων.
 9. Την συνεργασία με τον Δήμαρχο , τους υπολοίπους Αντιδημάρχους και τους Εντεταλμένους Δημοτικούς Συμβούλους σε περιπτώσεις συναρμοδιότητας για την καλύτερη προώθηση και οργάνωση του Δημοτικού Έργου.
 10. Την τέλεση Πολιτικών Γάμων.
 11. Την εκπροσώπηση του Δήμου σύμφωνα με τις ανάγκες του.
 12. Την αναπλήρωση του Δημάρχου του Δήμου Ρεθύμνης σε περίπτωση απουσίας του κατά τους μήνες Ιούλιο και Αύγουστο.
- 7. Στον κ. Γιώργο Σκορδίλη μεταβιβάζεται η άσκηση αρμοδιοτήτων καθ' ύλη και κατά τόπο σε θέματα Κλιματικής Αλλαγής και Πολιτικής Προστασίας.**

Αναλυτικότερα ο κ. Γιώργος Σκορδίλης , αναλαμβάνει τις παρακάτω περιγραφόμενες αρμοδιότητες που έχουν ως εξής :

1. Την οργάνωση , διοίκηση , παρακολούθηση , τον συντονισμό και τον έλεγχο των λειτουργιών της Πολιτικής Προστασίας.
2. Την εποπτεία και την ευθύνη του σχεδιασμού και του προγραμματισμού δράσεων και μέτρων για την προσαρμογή στην κλιματική αλλαγή σε συνεργασία με τους καθ' ύλη αρμόδιους Αντιδημάρχους.
3. Τη μέριμνα για τη συμμετοχή του Δήμου Ρεθύμνης σε δίκτυα ανταλλαγής πληροφοριών και τεχνογνωσίας για την προστασία του φυσικού περιβάλλοντος και της ποιότητας ζωής των κατοίκων.
4. Την Υπογραφή των εγγράφων που είναι συναφή με τις αρμοδιότητες του.
5. Την εισήγηση θεμάτων της αρμοδιότητάς του στα Συλλογικά Όργανα του Δήμου Ρεθύμνης από κοινού με τους Προϊσταμένους των αρμόδιων Διευθύνσεων.
6. Τη συνεργασία με τον Δήμαρχο , τους υπολοίπους Αντιδημάρχους και τους Εντεταλμένους Δημοτικούς Συμβούλους σε περιπτώσεις συναρμοδιότητας για την καλύτερη προώθηση και οργάνωση του Δημοτικού Έργου.
7. Την εκπροσώπηση του Δήμου σύμφωνα με τις ανάγκες του.

8. Την Τέλεση Πολιτικών Γάμων.
9. Την αναπλήρωση του Δημάρχου σε περίπτωση απουσίας του κατά τους μήνες Σεπτέμβριο και Οκτώβριο.

Επί πλέον ο κ. Γιώργος Σκορδίλης ορίζεται αρμόδιος για την Δημοτική Ενότητα Αρκαδίου και θ' ασκεί τις παρακάτω οριζόμενες αρμοδιότητες από το άρθρο 68 παρ. 3 του Νόμου 4555/2018 , το οποίο τροποποιεί το άρθρο 59 του Ν. 3852/2010 , οι οποίες έχουν ως εξής :

1. Την ευθύνη της λειτουργίας των δημοτικών υπηρεσιών που είναι εγκατεστημένες στην χωρική του ενότητα.
2. Την παρακολούθηση της εξέλιξης των έργων και των εργασιών που εκτελούνται στην παραπάνω χωρική ενότητα.
3. Τη μέριμνα για τη διατήρηση σε κατάσταση καλής λειτουργίας του εξοπλισμού που βρίσκεται στην παραπάνω χωρική ενότητα.
4. Ως χωρικός Αντιδήμαρχος παρακολουθεί τα έργα , τις δράσεις , τις δραστηριότητες και τις δομές που υπάρχουν στη χωρική του περιφέρεια , φροντίζει για την επίλυση των προβλημάτων που προκύπτουν στις Κοινότητες της Δημοτικής Ενότητας και συνεργάζεται για την προώθηση και αντιμετώπισή τους με τον Δήμαρχο , του καθ' ύλη αρμόδιους Αντιδημάρχους και τις αντίστοιχες Διευθύνσεις.
5. Την υπογραφή με εξουσιοδότηση του Δημάρχου Ρεθύμνης βεβαιώσεων , πιστοποιητικών και λοιπών διοικητικών εγγράφων που εκδίδονται από τις δημοτικές υπηρεσίες που λειτουργούν στα όρια της Δημοτικής Ενότητας Αρκαδίου.

10. Στον κ. Στέλιο Σπανουδάκη μεταβιβάζεται η άσκηση αρμοδιοτήτων σε θέματα Οικονομικά , Δημοτικής Περιουσίας και Κληροδοτημάτων.

Αναλυτικότερα ο κ. Στέλιος Σπανουδάκης , αναλαμβάνει τις παρακάτω περιγραφόμενες αρμοδιότητες που έχουν ως εξής :

1. Την ευθύνη της λειτουργίας της Διεύθυνσης Οικονομικών Υπηρεσιών του Δήμου Ρεθύμνης.
2. Την ευθύνη της διαφύλαξης και της διαχείρισης της Δημοτικής Περιουσίας.
3. Τη διαχείριση των Κληροδοτημάτων.

4. Την υπογραφή των εγγράφων και των συμβάσεων που εκδίδονται και είναι συναφή με τις αρμοδιότητες του.
5. Την εισήγηση θεμάτων της αρμοδιότητάς του στα Συλλογικά Όργανα του Δήμου Ρεθύμνης από κοινού με τους Προϊσταμένους των αρμόδιων Διευθύνσεων.
6. Την συνεργασία με τον Δήμαρχο , τους υπολοίπους Αντιδημάρχους και τους Εντεταλμένους Δημοτικούς Συμβούλους σε περιπτώσεις συναρμοδιότητας για την καλύτερη προώθηση και οργάνωση του Δημοτικού Έργου.
7. Την εκπροσώπηση του Δήμου σύμφωνα με τις ανάγκες του.
8. Την Τέλεση Πολιτικών Γάμων.
9. Την αναπλήρωση του Δημάρχου σε περίπτωση απουσίας του κατά τους μήνες Νοέμβριο και Δεκέμβριο.

Από τους παραπάνω Αντιδημάρχους ο κ. Γιώργος Γεωργαλής και ο κ. Άγγελος Μαλάς , θα είναι άμισθοι Αντιδήμαρχοι.

Η παραπάνω απόφαση ισχύει από την ημέρα δημοσίευσής της στον Τοπικό Τύπο.

Ρέθυμνο 8 Ιανουαρίου 2022

Ο ΔΗΜΑΡΧΟΣ ΤΟΥ ΔΗΜΟΥ ΡΕΘΥΜΝΗΣ

ΓΙΩΡΓΗΣ Χ. ΜΑΡΙΝΑΚΗΣ

ΑΔΑ: ΨΛΓΙΩ1Ψ-93Π

Ministry of Digital Governance,
Hellenic Republic

Digitally signed by Ministry of Digital Governance,
Hellenic Republic
Date: 2022.06.07 14:02:01
EEST
Reason:
Location: Athens

ΠΡΑΚΤΙΚΟ 11

Συνεδριάσεως του Δημοτικού Συμβουλίου Ρεθύμνης

Θέμα: «**Ορισμός μελών για τη συγκρότηση του Συντονιστικού Τοπικού Οργάνου Πολιτικής Προστασίας**»

Η συνεδρίαση έγινε στις 02.06.2022, ημέρα Πέμπτη και ώρα 15:00 με τηλεδιάσκεψη, υπό την Προεδρία του Προέδρου του Δημοτικού Συμβουλίου κ. Νίκου Τ. Αग्रιμάκη, αφού επεδόθη η με αρ. 16271/26.05.2022 (α/α 11/22) πρόσκληση και το υπ' αρ. 16958/01.06.22 έγγραφο προς όλα τα μέλη του Δημοτικού Συμβουλίου, τους Προέδρους των Κοινοτήτων και το Δήμαρχο Ρεθύμνης.

ΠΑΡΟΝΤΕΣ ΔΗΜΟΤΙΚΟΙ ΣΥΜΒΟΥΛΟΙ

1. ΓΕΩΡΓΑΛΗΣ ΓΕΩΡΓΙΟΣ
2. ΕΛΕΥΘΕΡΙΑΔΟΥ – ΓΚΙΚΑ ANNA
3. ΗΛΙΑΚΗΣ ΚΩΝΣΤΑΝΤΙΝΟΣ
4. ΘΕΟΔΩΡΑΚΗΣ ΒΑΣΙΛΕΙΟΣ
5. ΚΟΥΤΣΑΛΕΔΑΚΗ ΕΙΡΗΝΗ
6. ΛΑΧΝΙΔΑΚΗΣ ΔΗΜΗΤΡΙΟΣ
7. ΛΕΛΕΔΑΚΗΣ ΔΗΜΗΤΡΙΟΣ
8. ΛΙΤΙΝΑΣ ΙΩΑΝΝΗΣ
9. ΜΑΛΑΣ ΑΓΓΕΛΟΣ
10. ΜΟΤΑΚΗΣ ΓΕΩΡΓΙΟΣ
11. ΜΠΙΡΛΙΡΑΚΗ ΘΕΟΠΙΣΤΗ
12. ΣΚΟΡΔΙΛΗΣ ΓΕΩΡΓΙΟΣ
13. ΣΠΑΝΟΥΔΑΚΗΣ ΣΤΥΛΙΑΝΟΣ
14. ΝΙΝΟΣ ΘΕΟΔΩΡΟΣ
15. ΓΑΛΕΡΟΣ ΒΑΣΙΛΕΙΟΣ
16. ΔΕΡΕΔΑΚΗΣ ΝΙΚΟΛΑΟΣ
17. ΛΕΛΕΔΑΚΗΣ ΙΩΑΝΝΗΣ
18. ΜΑΡΙΝΑΚΗ ΠΑΡΑΣΚΕΥΗ
19. ΣΤΕΦΑΝΑΚΗΣ ΠΕΤΡΟΣ
20. ΤΣΙΧΛΑΚΗ ΕΙΡΗΝΗ
21. ΦΑΝΟΥΡΓΑΚΙΣ ΓΕΩΡΓΙΟΣ
22. ΦΟΥΡΦΟΥΛΑΚΗΣ ΕΜΜΑΝΟΥΗΛ
23. ΚΡΕΒΕΤΖΑΚΗΣ ΘΩΜΑΣ
24. ΑΝΔΡΟΥΛΑΚΗΣ ΜΙΧΑΗΛ
25. ΒΟΥΡΒΑΧΑΚΗΣ ΣΤΑΥΡΟΣ
26. ΣΤΑΡΑΚΗΣ ΓΕΩΡΓΙΟΣ
27. ΜΑΝΟΥΣΟΓΙΑΝΝΗΣ ΜΑΝΟΥΣΟΣ

ΑΠΟΝΤΕΣ ΔΗΜΟΤΙΚΟΙ ΣΥΜΒΟΥΛΟΙ

1. ΔΕΛΗΜΠΑΣΗΣ ΕΜΜΑΝΟΥΗΛ
2. ΒΑΜΒΟΥΚΑΣ ΜΙΧΑΗΛ
3. ΚΡΕΒΑΤΣΟΥΛΗΣ ΕΜΜΑΝΟΥΗΛ
4. ΜΠΟΤΟΝΑΚΗΣ ΜΠΟΤΟΝΗΣ
5. ΧΑΜΟΓΕΩΡΓΑΚΗΣ ΘΕΜΙΣΤΟΚΛΗΣ

Ο κ. Δερεδάκης αποχώρησε από τη συνεδρίαση κατά τη διάρκεια συζήτησης του 1^{ου} θέματος της Η/Δ, αφού είχε προηγηθεί η συζήτηση του θέματος που τέθηκε εκτός Η/Δ.

Ο κ. Γεωργαλής αποχώρησε μετά την ολοκλήρωση του θέματος εκτός Η/Δ και των θεμάτων 1 και 13 της Η/Δ.

Οι κ.κ. Φανουργάκης και Ανδρουλάκης αποχώρησαν μετά την ολοκλήρωση του θέματος εκτός Η/Δ και των θεμάτων 1 έως και 5 και 13 της Η/Δ.

Παρόντες Πρόεδροι Κοινοτήτων: Μιχάλα Ελευθερία – Δ.Κ. Ρεθύμνης, Κανακάκης Γεώργιος – Δ.Κ. Αμνάτου, Παυλάκη Ελένη – Δ.Κ. Γωνιάς, Περακάκης Στυλιανός – Δ.Κ. Μέσης, Παλιεράκη Ιωάννα – Δ.Κ. Πρινέ και , Σερλής Δημήτρης – Δ.Κ. Χαμαλευρίου.

Παρόντος του Δημάρχου Ρεθύμνης κ. Μαρινάκη Χ. Γεωργίου, της αν. Δ/τριας Περιβάλλοντος και Αγροτικής Ανάπτυξης κας Γκολφινόπουλου Νικολέτας, της Πρ/νης του Τμήματος Αποκομιδής, Ανακύκλωσης και Καθαρισμού Κοινοχρήστων Χώρων κας Χριστοφοράκη Στυλιανής και της Δημοτικής Υπαλλήλου κας Γαργερού Ελευθερίας, για την τήρηση των πρακτικών.

Ο κ. Πρόεδρος αφού διαπιστώθηκε ότι υπάρχει νόμιμη απαρτία, κήρυξε την έναρξη της συνεδρίασης, προς συζήτηση του 14^{ου} θέματος της ημερήσιας διάταξης.

Σκεπτικό απόφασης : 143

ΑΔΑ: ΨΛΓΙΩ1Ψ-93Π

Ο κ. Πρόεδρος ανακοίνωσε το θέμα «**Ορισμός μελών για τη συγκρότηση του Συντονιστικού Τοπικού Οργάνου Πολιτικής Προστασίας**» και έδωσε το λόγο στον κ. Σκορδίλη, ο οποίος ανακοίνωσε την εισήγηση του Τμήματος Πολιτικής Προστασίας και Διαχείρισης Κρίσεων, η οποία έχει ως εξής :

«Σχετ. : Το με αρ. πρωτ. 9032/14.12.2016 έγγραφο της Δ/σης Σχεδιασμού και Αντιμετώπισης Εκτάκτων Αναγκών της Γενικής Γραμματείας Πολιτικής Προστασίας.

Έχοντας υπ' όψιν :

- α) Το με αρ. πρωτ. 9032/14.12.2016 έγγραφο της Δ/σης Σχεδιασμού και Αντιμετώπισης Εκτάκτων Αναγκών της Γενικής Γραμματείας Πολιτικής Προστασίας.
- β) Την άμεση ανάγκη συγκρότησης του Σ.Τ.Ο.

ΕΙΣΗΓΟΥΜΕΘΑ

Τον ορισμό δύο (2) Δημοτικών Συμβούλων ως μέλη για τη συγκρότηση του Συντονιστικού Τοπικού Οργάνου Πολιτικής Προστασίας (Σ.Τ.Ο.), καθώς και δύο αναπληρωτών αυτών.

Σας γνωρίζουμε ότι σύμφωνα με το άρθρο 4 του παραπάνω σχετικού, προκειμένου ο Δήμαρχος Ρεθύμνης να προχωρήσει άμεσα στη συγκρότηση του Σ.Τ.Ο., θα πρέπει να οριστούν με απόφαση του Δημοτικού Συμβουλίου δύο Δημοτικοί Σύμβουλοι ως μέλη. Ο ένας εκ των οποίων θα πρέπει να προέρχεται από τη μειοψηφία. Καθώς και οι αναπληρωτές αυτών».

Ο κ. Σκορδίλης ενημέρωσε το Σώμα ότι το όργανο αυτό έχει ως αποστολή τον συντονισμό της δράσης του απαραίτητου δυναμικού για την πρόληψη, ετοιμότητα, αντιμετώπιση και αποκατάσταση τυχόν καταστροφών και πρότείνει ως μέλος τον κ. Λελεδάκη Δημήτριο με αναπληρωτή του τον κ. Κρεβετζάκη Θωμά.

Ο κ. Νίνος πρότείνει τον κ. Λελεδάκη Ιωάννη, με αναπληρωτή του τον κ. Μποτονάκη Μποτόνη, και είπε ότι θα πρέπει να γίνουν οι απαραίτητες ενέργειες για να αρχίσει να λειτουργεί αυτό το όργανο, το οποίο έχει πολύ σοβαρό επιτελικό έργο.

Ακολούθησε ενημέρωση για το θέμα από τον κ. Σκορδίλη και συζήτηση για το θέμα της πολιτικής προστασίας του Δήμου και τη λειτουργία του Σ.Τ.Ο.

Ομόφωνα το Σώμα ενέκρινε τις ανωτέρω προτάσεις για τα οριζόμενα μέλη.

Το Συμβούλιο μετά τα παραπάνω και αφού είδε τις διατάξεις του άρθρου 65 του Ν.3852/2010, όπως έχει τροποποιηθεί και ισχύει, το με αρ. πρωτ. 9032/14.12.2016 έγγραφο της Δ/σης Σχεδιασμού και Αντιμετώπισης Εκτάκτων Αναγκών της Γενικής Γραμματείας Πολιτικής Προστασίας και την εισήγηση του Τμήματος Πολιτικής Προστασίας και Διαχείρισης Κρίσεων, εξέδωσε ομόφωνα την 143/22 απόφαση του ως εξής:

Αριθμός Απόφασης 143

ΑΠΟΦΑΣΙΖΕΙ

Ορίζει ως μέλη για τη συγκρότηση του Συντονιστικού Τοπικού Οργάνου Πολιτικής Προστασίας (Σ.Τ.Ο.) τους Δημοτικούς Συμβούλους κ. κ. Λελεδάκη Δημήτριο και Λελεδάκη Ιωάννη, με αναπληρωτές τους αντίστοιχα τους Δημοτικούς Συμβούλους κ. κ. Κρεβετζάκη Θωμά και Μποτονάκη Μποτόνη.

Ο ΠΡΟΕΔΡΟΣ

Η ΠΡΑΚΤΙΚΟΓΡΑΦΟΣ

ΤΑ ΜΕΛΗ

ΝΙΚΟΣ Τ. ΑΓΡΙΜΑΚΗΣ

ΓΑΡΓΕΡΟΥ ΕΛΕΥΘΕΡΙΑ

ΑΚΟΛΟΥΘΟΥΝ ΥΠΟΓΡΑΦΕΣ

ΑΔΑ: 68ΡΛΩ1Ψ-ΣΥ5

Ministry of Digital
Governance,
Hellenic Republic

Digitally signed by Ministry
of Digital Governance,
Hellenic Republic
Date: 2022.09.21 12:34:24
EEST
Reason:
Location: Athens



ΕΛΛΗΝΙΚΗ ΔΗΜΟΚΡΑΤΙΑ
ΝΟΜΟΣ ΡΕΘΥΜΝΗΣ
ΔΗΜΟΣ ΡΕΘΥΜΝΗΣ
ΓΡΑΦΕΙΟ ΔΗΜΑΡΧΟΥ

ΑΡΙΘΜΟΣ ΑΠΟΦΑΣΗΣ 3184

ΘΕΜΑ : « Συγκρότηση Συντονιστικού Τοπικού Οργάνου Πολιτικής Προστασίας
(Σ.Τ.Ο.) Δήμου Ρεθύμνης ».

Ο ΔΗΜΑΡΧΟΣ ΤΟΥ ΔΗΜΟΥ ΡΕΘΥΜΝΗΣ

Έχοντας υπόψη :

- 1) Το Ν.3013/2002 (άρθρο 13) «Αναβάθμιση της Πολιτικής Προστασίας & λοιπές διατάξεις»
- 2) Το με αρ. πρωτ. 9032/14-12-2016 έγγραφο της Δ/σης Σχεδιασμού & Αντιμετώπισης Εκτάκτων Αναγκών της Γενικής Γραμματείας Πολιτικής Προστασίας
- 3) Την υπ' αριθμ. 143/22 Απόφαση του Δ.Σ. του Δήμου Ρεθύμνης περί ορισμού δύο (2) Δημοτικών Συμβούλων ως μέλη για τη συγκρότηση του Συντονιστικού Τοπικού Οργάνου Πολιτικής Προστασίας (Σ.Τ.Ο.) του Δήμου Ρεθύμνης
- 4) Το με αριθμ. πρωτ. 16643/20-06-2022 έγγραφο της Περιφερειακής Ενότητας Ρεθύμνης περί ορισμού μελών Σ.Τ.Ο. Δήμου Ρεθύμνης
- 5) Το με αριθμ. πρωτ. 964/14-01-2022 έγγραφο της Αποκεντρωμένης Διοίκησης Κρήτης περί ορισμού μελών Σ.Τ.Ο. Δήμου Ρεθύμνης
- 6) Το με αριθμ. πρωτ. 1028/06-04-2022 έγγραφο της 547 ΤΠ/3^ο ΓΡ. περί ορισμού μελών Σ.Τ.Ο. Δήμου Ρεθύμνης
- 7) Το με αριθμ. πρωτ. 1024/17-01-2022 έγγραφο της Διεύθυνσης Αστυνομίας Ρεθύμνης περί ορισμού μελών Σ.Τ.Ο. Δήμου Ρεθύμνης
- 8) Το με αριθμ. πρωτ. 1023/15-03-2022 έγγραφο του Λιμεναρχείου Ρεθύμνης περί ορισμού μελών Σ.Τ.Ο. Δήμου Ρεθύμνης
- 9) Το με αριθμ. πρωτ. 1026/06-06-2022 έγγραφο της Πυροσβεστικής Υπηρεσίας Ρεθύμνης περί ορισμού μελών Σ.Τ.Ο. Δήμου Ρεθύμνης.

- 10) Το με αριθμ. πρωτ. 966/10-02-2022 έγγραφο της Διεύθυνσης Δασών Ρεθύμνης περί ορισμού μελών Σ.Τ.Ο. Δήμου Ρεθύμνης
- 11) Το με αριθμ. πρωτ. 18280/17-06-2022 έγγραφο του Ελληνικού Ερυθρού Σταυρού – Σώματος Εθελοντών Σαμαρειτών, Διασωστών και Ναυαγοσωστών Ρεθύμνου περί ορισμού μελών Σ.Τ.Ο. Δήμου Ρεθύμνης
- 12) Το με αριθμ. πρωτ. 1071/24-01-2022 έγγραφο της Εθελοντικής Οργάνωσης Πολιτικής Προστασίας Συλλόγου Κατοίκων Τριών Μοναστηρίων

Α Π Ο Φ Α Σ Ι Ζ Ε Ι

Τη Συγκρότηση του Συντονιστικού Τοπικού Οργάνου Πολιτικής Προστασίας (Σ.Τ.Ο.) Δήμου Ρεθύμνης ως εξής :

1. Δήμαρχος Ρεθύμνης Γιώργης Χ. Μαρινάκης , Πρόεδρος. Σε περίπτωση απουσίας ή κωλύματος του Δημάρχου ως Πρόεδρου να ασκήσει τα καθήκοντα του, ισχύουν τα προβλεπόμενα στο άρθρο 89 του Ν.3463/2006 (ΦΕΚ. 114 τ. Α).
2. Σκορδίλης Γεώργιος, Αντιδήμαρχος Πολιτικής Προστασίας και Κλιματικής Αλλαγής.
3. Λελεδάκης Δημήτριος, Δημοτικός Σύμβουλος, με αναπληρωτή τον Κρεβετζάκη Θωμά.
4. Λελεδάκης Ιωάννης, Δημοτικός Σύμβουλος μειοψηφίας, με αναπληρωτή τον Μποτονάκη Μποτόνη.
5. Βότσογλου Νικόλαος, Αναπληρωτής Προϊστάμενος Πολιτικής Προστασίας Π.Ε. Ρεθύμνης, με αναπληρωτή τον Πετράκη Γεώργιο υπάλληλο της Πολιτικής Προστασίας Π.Ε. Ρεθύμνης.
6. Κυριακή Κοιλιάδη, Αναπληρώτρια Δ/ντρια Πολιτικής Προστασίας Αποκεντρωμένης Διοίκησης Κρήτης, με αναπληρωτή τον Γκοργκούλη Μιχάλη, Τμηματάρχη.
7. Πίτερης Αβραάμ, Λοχαγός (ΠΖ), με αναπληρωτή τον Δολιανίτη Δημήτριο, Υπολοχαγός (ΠΖ).
8. Τζατζάκης Σωτήριος, Διοικητής του Α.Τ. Ρεθύμνης, με αναπληρωτή τον Λιουδάκη Ιωάννη, Υποδιοικητή του Α.Τ. Ρεθύμνης.
9. Καστρινάκης Κων/νος, Λιμενάρχης Ρεθύμνου Αντιπλοίαρχος ΛΣ, με αναπληρωτή τον Παττακό Κυριάκο, Υπολιμενάρχη Ρεθύμνου Υποπλοίαρχο Λ.Σ.

ΑΔΑ: 68ΡΛΩ1Ψ-ΣΥ5

3

10. Θεοδόσιος Χασάπης, Διοικητής της Πυροσβεστικής Υπηρεσίας Ρεθύμνου, με αναπληρωτή τον Ζανιδάκη Νικόλαο, Αν. Διοικητής της Πυροσβεστικής Υπηρεσίας Ρεθύμνου.
11. Τζανακάκη Πόπη, Αναπληρώτρια Προϊσταμένη Δ/σης Τεχνικών Έργων του Δήμου Ρεθύμνης, με αναπληρωτή τον Ποθητό Βασίλη, Πολιτικό Μηχανικό Δήμου Ρεθύμνης.
12. Σταματάκη Δέσποινα, Αναπληρώτρια Προϊσταμένη Δ/σης Δασών Ρεθύμνης, με αναπληρώτρια την Πατεράκη Μαρία, Δασοπόνος Δ/σης Δασών Ρεθύμνης.
13. Κακλαμάνος Γεώργιος, εκπρόσωπος του Ελληνικού Ερυθρού Σταυρού – Σώματος Εθελοντών Σαμαρειτών, Διασωστών και Ναυαγοσωστών, με αναπληρωτή την Πετράκη Αικατερίνη.
14. Διακουμάκης Ιάκωβος, εκπρόσωπος της Εθελοντικής Οργάνωσης Πολιτικής Προστασίας Συλλόγου Κατοίκων Τριών Μοναστηρίων, με αναπληρωτή τον Σουμπασάκη Αδάμ.

Ρέθυμνο 20 Ιουνίου 2022

Ο ΔΗΜΑΡΧΟΣ ΤΟΥ ΔΗΜΟΥ ΡΕΘΥΜΝΗΣ

ΓΙΩΡΓΗΣ Χ. ΜΑΡΙΝΑΚΗΣ

ΠΑΡΑΡΤΗΜΑ Λ

ΠΑΡΑΡΤΗΜΑ Λ – ΠΡΟΤΥΠΟΙ ΠΙΝΑΚΕΣ

Το παρόν προσαρτάται στο Σχέδιο Αντιμετώπισης Εκτάκτων Αναγκών και Άμεσης/Βραχείας Διαχείρισης των Συνεπειών από την Εκδήλωση Πλημμυρικών Φαινομένων του Δήμου Ρεθύμνης και αποτελεί αναπόσπαστο τμήμα του.

ΠΙΝΑΚΑΣ Α

Κατάλογος Αιτημάτων Πολιτών του Δήμου Ρεθύμνης για έλεγχο κτιρίων από την ΓΔΑΕΦΚ

A/A	ΗΜΕΡΟΜΗΝΙΑ	ΕΠΩΝΥΜΟ	ΩΝΟΜΑ	ΠΑΤΡΩΝΥΜΟ	ΤΗΛΕΦΩΝΟ	ΔΗΜΟΣ	ΔΗΜΟΤΙΚΗ ΕΝΟΤΗΤΑ	ΚΟΙΝΟΤΗΤΑ	ΠΕΡΙΟΧΗ	ΟΔΟΣ	ΑΡΙΘΜΟΣ	ΧΡΗΣΗ	ΟΡΟΦΟΙ ΚΤΙΡΙΟΥ	ΠΕΡΙΓΡΑΦΗ ΒΛΑΒΩΝ	ΠΑΡΑΤΗΡΗΣΕΙΣ

ΠΙΝΑΚΑΣ Β

Κατάλογος Πολιτών του Δήμου Ρεθύμνης που αιτούνται άμεσα προσωρινή διαμονή

A/A	ΟΝΟΜΑΤΕΠΩΝΥΜΟ	ΠΑΤΡΩΝΥΜΟ	ΤΗΛΕΦΩΝΟ ΚΙΝΗΤΟ	ΔΙΕΥΘΥΝΣΗ	ΠΑΡΑΤΗΡΗΣΕΙΣ
1					
2					
3					
4					
5					

ΠΑΡΑΡΤΗΜΑ Μ

ΠΑΡΑΡΤΗΜΑ Μ – ΟΔΗΓΙΕΣ ΠΡΟΣΤΑΣΙΑΣ ΑΠΟ ΠΛΗΜΜΥΡΕΣ

ΠΡΟΕΤΟΙΜΑΣΤΕΙΤΕ

Αν κατοικείτε σε περιοχή που κατά το παρελθόν είχε προβλήματα με πλημμύρες

Σε περίπτωση που ενημερωθείτε για την εκδήλωση έντονης βροχόπτωσης στην περιοχή σας:

- Βεβαιωθείτε ότι τα φρεάτια έξω από το σπίτι σας δεν είναι φραγμένα και οι υδρορροές λειτουργούν κανονικά.
- Περιορίστε τις μετακινήσεις σας και αποφύγετε την εργασία και την παραμονή σε υπόγειους χώρους.

ΚΑΤΑ ΤΗ ΔΙΑΡΚΕΙΑ ΤΗΣ ΠΛΗΜΜΥΡΑΣ

Αν είστε μέσα σε κτίριο

- Εγκαταλείψτε υπόγειους χώρους και μετακινηθείτε σε ασφαλές υψηλό σημείο.

Αν βρίσκεστε σε ανοικτό χώρο

- Μην διασχίσετε χείμαρρο πεζή ή με αυτοκίνητο.
- Μείνετε μακριά από ηλεκτροφόρα καλώδια.
- Εγκαταλείψτε το αυτοκίνητό σας αν έχει ακινητοποιηθεί καθώς ενδέχεται να παρασυρθεί ή να πλημμυρίσει.
- Μην πλησιάζετε σε περιοχές όπου έχουν σημειωθεί κατολισθήσεις.

ΜΕΤΑ ΤΗΝ ΠΛΗΜΜΥΡΑ

Αν βρίσκεστε σε ανοικτό χώρο

- Μείνετε μακριά από περιοχές που έχουν πλημμυρίσει ή είναι επικίνδυνες να ξαναπλημμυρίσουν τις επόμενες ώρες.
 - ❖ η πλημμύρα ενδέχεται να έχει μεταβάλει τα χαρακτηριστικά γνώριμων περιοχών και τα νερά να έχουν παρασύρει μέρη του δρόμου, των πεζοδρομίων κλπ.
 - ❖ εγκυμονούν κίνδυνοι από σπασμένα οδοστρώματα, περιοχές με επικίνδυνη κλίση, λασποροές κλπ.
 - ❖ τα νερά ενδέχεται να είναι μολυσμένα αν έχουν παρασύρει μαζί τους απορρίμματα, αντικείμενα και νεκρά ζώα.
- Προσέξτε να μην εμποδίζετε τα συνεργεία διάσωσης.
- Μην πλησιάζετε σε περιοχές που έχουν σημειωθεί κατολισθήσεις και πτώσεις βράχων.
- Ελέγξτε αν το σπίτι ή ο χώρος εργασίας σας κινδυνεύει από πτώση βράχων.

Αν πρέπει οπωσδήποτε να βαδίσετε ή να οδηγήσετε σε περιοχές που έχουν πλημμυρίσει

- Προσπαθήστε να βρείτε σταθερό έδαφος.
- Αποφύγετε νερά που ρέουν.
- Αν βρεθείτε μπροστά σε δρόμο που έχει πλημμυρίσει σταματήστε και αλλάξτε κατεύθυνση.
- Αποφύγετε τα λιμνάζοντα νερά. Ενδέχεται να αποτελέσουν καλούς αγωγούς ηλεκτρικού ρεύματος καθώς κρύβουν υπόγεια καλώδια ή διαρροές από εγκαταστάσεις.
- Ακολουθείστε πιστά τις οδηγίες των αρμόδιων Αρχών.

ΤΙ ΝΑ ΚΑΝΕΤΕ ΚΑΤΑ ΤΗΝ ΑΠΟΚΑΤΑΣΤΑΣΗ ΤΩΝ ΖΗΜΙΩΝ

Πριν αρχίσετε τις διαδικασίες αποκατάστασης

- Θυμηθείτε ότι οι κίνδυνοι από την πλημμύρα δεν υποχωρούν αμέσως μετά την απόσυρση των υδάτων.
- Βεβαιωθείτε από τις Αρχές ότι η περιοχή που βρίσκεται το σπίτι ή ο χώρος εργασίας σας είναι πλέον ασφαλής και κατόπιν επιστρέψτε σε αυτήν ειδικά αν έχει προηγηθεί εκκένωση.
- Κλείστε την τροφοδοσία του ηλεκτρικού ρεύματος, ακόμα και αν στην περιοχή σας έχει διακοπεί το ηλεκτρικό ρεύμα.
- Κλείστε την παροχή νερού, για το ενδεχόμενο βλάβης στο δίκτυο ύδρευσης.

Για να εξετάσετε ένα κτίριο που έχει πλημμυρίσει

- Φορέστε κλειστά παπούτσια ώστε να αποφύγετε τραυματισμούς από αντικείμενα ή ανωμαλίες στο έδαφος που κρύβουν τα νερά.
- Εξετάστε τους τοίχους, τις πόρτες, τις σκάλες και τα παράθυρα.
- Εξετάστε τα δίκτυα του ηλεκτρικού ρεύματος, ύδρευσης και αποχέτευσης.

ΠΡΟΣΟΧΗ ΣΤΙΣ ΙΡΛΑΝΔΙΚΕΣ ΔΙΑΒΑΣΕΙΣ!

Υπάρχουν σημεία στο οδικό δίκτυο, όπου ο δρόμος διασταυρώνεται με χειμάρρους και δεν υπάρχει γέφυρα. Για τη διευκόλυνση της τοπικής κυκλοφορίας των οχημάτων εφαρμόζεται πρόχειρη κατασκευαστική λύση με τσιμεντόστρωση. Η κατασκευή αυτή ονομάζεται ιρλανδική διάβαση.

Τα ατυχήματα και η απώλεια ζωής κατά τη διέλευση ιρλανδικών διαβάσεων είναι συχνό φαινόμενο.

Όταν συναντάτε μια ιρλανδική διάβαση

- Δίνετε την απαιτούμενη προσοχή.
- Μην διασχίζετε μια ιρλανδική διάβαση πεζή ή με όχημα, όταν κατακλύζεται από νερά. Υπάρχει κίνδυνος για τη ζωή σας!
- Μην υπερεκτιμάτε τις δυνατότητες του οχήματός σας.
- Είναι προτιμότερο να κάνετε λίγα χιλιόμετρα παραπάνω επιλέγοντας μια άλλη διαδρομή, ώστε να φτάσετε με ασφάλεια στον προορισμό σας.

ΠΑΡΑΡΤΗΜΑ Ν

ΠΑΡΑΡΤΗΜΑ Ν – ΠΙΝΑΚΑΣ ΑΠΟΔΕΚΤΩΝ

Το παρόν προσαρτάται στο Σχέδιο Αντιμετώπισης Εκτάκτων Αναγκών και Άμεσης/Βραχείας Διαχείρισης των Συνεπειών από την Εκδήλωση Πλημμυρικών Φαινομένων του Δήμου Ρεθύμνης και αποτελεί αναπόσπαστο τμήμα του.

ΑΠΟΔΕΚΤΕΣ

1. Δήμαρχος Ρεθύμνης
2. Αντιδήμαρχος Πολιτικής Προστασίας & Κλιματικής Αλλαγής Δήμου Ρεθύμνης
3. Διεύθυνση Τεχνικών Υπηρεσιών Δήμου Ρεθύμνης
4. Διεύθυνση Περιβάλλοντος & Αγροτικής Ανάπτυξης Δήμου Ρεθύμνης
5. Διεύθυνση Κοινωνικών Υπηρεσιών Δήμου Ρεθύμνης
6. Διεύθυνση Οικονομικών Υπηρεσιών Δήμου Ρεθύμνης
7. Διεύθυνση Διοικητικών Υπηρεσιών Δήμου Ρεθύμνης
8. Δημοτική Επιχείρηση Ύδρευσης Αποχέτευσης Ρεθύμνου



Γενική Γραμματεία
Πολιτικής Προστασίας

www.civilprotection.gr

