



ΔΗΜΟΣ ΡΕΘΥΜΝΗΣ

ΣΧΕΔΙΟ ΑΝΤΙΜΕΤΩΠΙΣΗΣ ΕΚΤΑΚΤΩΝ  
ΑΝΑΓΚΩΝ  
ΕΞ ΑΙΤΙΑΣ ΔΑΣΙΚΩΝ ΠΥΡΚΑΓΙΩΝ  
ΜΕ ΤΗΝ ΚΩΔΙΚΗ ΟΝΟΜΑΣΙΑ  
**«ΙΟΛΑΟΣ 2»**  
ΤΟΥ ΔΗΜΟΥ  
ΡΕΘΥΜΝΗΣ

ΡΕΘΥΜΝΟ



ΓΕΝΙΚΗ ΓΡΑΜΜΑΤΕΙΑ  
ΠΟΛΙΤΙΚΗΣ ΠΡΟΣΤΑΣΙΑΣ

2023-ΕΚΔΟΣΗ 2<sup>η</sup>

Με το Σχέδιο Αντιμετώπισης Εκτάκτων Αναγκών εξαιτίας Δασικών Πυρκαγιών του Δήμου Ρεθύμνης επιδιώκεται η άμεση και συντονισμένη απόκριση των εμπλεκόμενων Φορέων σε Τοπικό επίπεδο για την υποστήριξη του έργου του Πυροσβεστικού Σώματος στην καταστολή των δασικών πυρκαγιών και για την αποτελεσματική αντιμετώπιση εκτάκτων αναγκών λόγω δασικών πυρκαγιών και την άμεση διαχείριση των συνεπειών τους.

Στο πλαίσιο αυτό, στο παρόν σχέδιο δόθηκε η κωδική ονομασία «**ΙΟΛΑΟΣ 2**» χάριν συντομίας και διαφοροποίησής του από άλλα σχέδια. Ο Ιόλαος ήταν γιος του ετεροθαλούς αδελφού του Ηρακλή, βοηθός και συμπαραστάτης του τελευταίου τον οποίο υποστήριζε στην επιτέλεση των άθλων του.



## Έγκριση και έναρξη ισχύος του παρόντος Σχεδίου

Η ισχύς του παρόντος Σχεδίου Αντιμετώπισης Εκτάκτων Αναγκών Εξ Αιτίας Δασικών Πυρκαγιών του Δήμου Ρεθύμνης αρχίζει από την ημερομηνία έγκρισης από το Δημοτικό Συμβούλιο.

Με την έκδοση του παρόντος παλαιότερα σχέδια παύουν να ισχύουν.

**ΕΓΚΡΙΝΕΤΑΙ**

...../...../.....

Για το Δημοτικό Συμβούλιο Δήμου Ρεθύμνης

**Ο ΔΗΜΑΡΧΟΣ**

**ΓΙΩΡΓΗΣ Χ. ΜΑΡΙΝΑΚΗΣ**

## ΠΙΝΑΚΑΣ ΠΕΡΙΕΧΟΜΕΝΩΝ

ΈΓΚΡΙΣΗ ΚΑΙ ΕΝΑΡΞΗ ΙΣΧΥΟΣ ΤΟΥ ΠΑΡΟΝΤΟΣ ΣΧΕΔΙΟΥ .....	3
ΠΡΟΛΟΓΟΣ	8
ΓΕΝΙΚΑ ΣΤΟΙΧΕΙΑ ΤΟΥ ΔΗΜΟΥ ΡΕΘΥΜΝΗΣ .....	11
ΜΕΡΟΣ 1. ΕΙΣΑΓΩΓΗ .....	20
1.1 ΓΕΝΙΚΑ.....	20
1.2 ΧΑΡΑΚΤΗΡΙΣΜΟΣ ΒΑΘΜΟΥ ΑΣΦΑΛΕΙΑΣ: .....	21
1.3 ΠΙΝΑΚΑΣ ΔΙΑΝΟΜΗΣ .....	21
1.4 ΈΝΑΡΞΗ ΙΣΧΥΟΣ ΚΑΙ ΕΞΟΥΣΙΟΔΟΤΗΣΗ ΕΦΑΡΜΟΓΗΣ ΤΟΥ ΣΧΕΔΙΟΥ .....	21
1.5 ΟΔΗΓΙΕΣ ΓΙΑ ΤΗΝ ΕΝΕΡΓΟΠΟΙΗΣΗ ΚΑΙ ΕΦΑΡΜΟΓΗ ΤΟΥ ΣΧΕΔΙΟΥ .....	21
ΜΕΡΟΣ 2. ΣΚΟΠΟΣ / ΣΤΟΧΟΙ / ΑΝΑΛΥΣΗ ΚΙΝΔΥΝΟΥ / ΙΔΕΑ ΕΠΙΧΕΙΡΗΣΕΩΝ .....	24
2.1 ΣΚΟΠΟΣ .....	24
2.2 ΑΝΤΙΚΕΙΜΕΝΙΚΟΙ ΣΤΟΧΟΙ .....	24
2.3 ΑΝΑΛΥΣΗ ΚΙΝΔΥΝΟΥ – ΚΑΤΑΣΤΑΣΗ – ΠΑΡΑΔΟΧΕΣ – ΠΡΟΫΠΟΘΕΣΕΙΣ- ΠΑΡΑΜΕΤΡΟΙ ΣΧΕΔΙΑΣΜΟΥ.....	25
2.3.1 Ανάλυση Κινδύνου.....	25
2.3.2 Ημερήσιος Χάρτης Πρόβλεψης Κινδύνου Πυρκαγιάς .....	26
2.3.3 Κατάσταση – Παραδοχές – Προϋποθέσεις- Παράμετροι Σχεδιασμού .....	31
2.4 ΙΔΕΑ ΕΠΙΧΕΙΡΗΣΕΩΝ.....	32
ΜΕΡΟΣ 3. ΡΟΛΟΙ, ΑΡΜΟΔΙΟΤΗΤΕΣ ΚΑΙ ΚΥΡΙΕΣ ΔΡΑΣΕΙΣ ΤΟΥ ΔΗΜΟΥ ΡΕΘΥΜΝΗΣ, ΓΙΑ ΤΗΝ ΑΝΤΙΜΕΤΩΠΙΣΗ ΚΙΝΔΥΝΩΝ ΕΞΑΙΤΙΑΣ ΔΑΣΙΚΩΝ ΠΥΡΚΑΓΙΩΝ.....	34
3.1 ΠΡΟΠΑΡΑΣΚΕΥΑΣΤΙΚΕΣ ΔΡΑΣΕΙΣ ΤΟΥ ΔΗΜΟΥ ΡΕΘΥΜΝΗΣ.....	34
3.2 ΠΡΟΠΑΡΑΣΚΕΥΑΣΤΙΚΗ ΣΥΓΚΛΗΣΗ ΣΥΝΤΟΝΙΣΤΙΚΟΥ ΤΟΠΙΚΟΥ ΟΡΓΑΝΟΥ ΤΟΥ ΔΗΜΟΥ ΡΕΘΥΜΝΗΣ (Σ.Τ.Ο.) ΓΙΑ ΤΗΝ ΕΤΟΙΜΟΤΗΤΑ ΑΝΤΙΜΕΤΩΠΙΣΗΣ ΚΙΝΔΥΝΩΝ ΑΠΟ ΤΗΝ ΕΚΔΗΛΩΣΗ ΔΑΣΙΚΩΝ ΠΥΡΚΑΓΙΩΝ.....	36
3.3 ΔΡΑΣΕΙΣ ΑΥΞΗΜΕΝΗΣ ΕΤΟΙΜΟΤΗΤΑΣ ΤΟΥ ΔΗΜΟΥ ΡΕΘΥΜΝΗΣ ΓΙΑ ΤΙΣ ΠΕΡΙΟΧΕΣ ΠΟΥ ΤΟ ΕΠΟΜΕΝΟ 24-ΩΡΟ ΕΙΝΑΙ ΜΕΓΑΛΗ Η ΕΠΙΚΙΝΔΥΝΟΤΗΤΑ ΕΚΔΗΛΩΣΗΣ ΚΑΙ ΕΞΑΠΛΩΣΗΣ ΔΑΣΙΚΩΝ ΠΥΡΚΑΓΙΩΝ .....	38
3.4 ΔΡΑΣΕΙΣ ΤΟΥ ΔΗΜΟΥ ΡΕΘΥΜΝΗΣ ΣΤΗΝ ΑΝΤΙΜΕΤΩΠΙΣΗ ΚΙΝΔΥΝΩΝ ΛΟΓΩ ΔΑΣΙΚΩΝ ΠΥΡΚΑΓΙΩΝ ΜΕΤΑ ΤΗΝ ΕΚΔΗΛΩΣΗ ΤΟΥΣ.....	38
3.5 ΔΡΑΣΕΙΣ ΤΟΥ ΔΗΜΟΥ ΡΕΘΥΜΝΗΣ ΣΤΗΝ ΑΜΕΣΗ/ΒΡΑΧΕΙΑ ΔΙΑΧΕΙΡΙΣΗ ΣΥΝΕΠΕΙΩΝ .....	40
3.6 ΣΥΓΚΛΗΣΗ ΣΥΝΤΟΝΙΣΤΙΚΩΝ ΤΟΠΙΚΩΝ ΟΡΓΑΝΩΝ ΤΟΥ ΔΗΜΟΥ ΡΕΘΥΜΝΗΣ (Σ.Τ.Ο.) ΜΕΤΑ ΤΗΝ ΕΚΔΗΛΩΣΗ ΔΑΣΙΚΗΣ ΠΥΡΚΑΓΙΑΣ, ΓΙΑ ΤΗΝ ΑΝΤΙΜΕΤΩΠΙΣΗ ΕΚΤΑΚΤΩΝ ΑΝΑΓΚΩΝ ΚΑΙ ΤΗΝ ΑΜΕΣΗ/ΒΡΑΧΕΙΑ ΔΙΑΧΕΙΡΙΣΗ ΤΩΝ ΣΥΝΕΠΕΙΩΝ .....	41
ΜΕΡΟΣ 4. ΣΥΣΤΗΜΑ ΚΙΝΗΤΟΠΟΙΗΣΗΣ ΠΟΛΙΤΙΚΗΣ ΠΡΟΣΤΑΣΙΑΣ ΔΗΜΟΥ ΡΕΘΥΜΝΗΣ .....	42
4.1 ΠΡΟΠΑΡΑΣΚΕΥΑΣΤΙΚΕΣ ΔΡΑΣΕΙΣ ΤΟΥ ΔΗΜΟΥ ΡΕΘΥΜΝΗΣ.....	42
4.1.1 Δήμαρχος Ρεθύμνης .....	42
4.1.2 Αντιδήμαρχος θεμάτων Πολιτικής Προστασίας .....	43
4.1.3 Τμήμα Πολιτικής Προστασίας του Δήμου Ρεθύμνης.....	43
4.1.4 Τεχνική Υπηρεσία του Δήμου Ρεθύμνης.....	44
4.1.5 Διεύθυνση Κοινωνικών Υπηρεσιών του Δήμου Ρεθύμνης .....	45
4.1.6 ΔΕΥΑ Ρεθύμνου.....	45
4.1.6 Αρμοδιότητες:.....	45
4.1.7 Πρόεδροι Τοπικών Κοινοτήτων Δήμου Ρεθύμνης .....	45
4.2 ΠΡΟΠΑΡΑΣΚΕΥΑΣΤΙΚΗ ΣΥΓΚΛΗΣΗ ΣΥΝΤΟΝΙΣΤΙΚΟΥ ΤΟΠΙΚΟΥ ΟΡΓΑΝΟΥ ΤΟΥ ΔΗΜΟΥ ΡΕΘΥΜΝΗΣ (Σ.Τ.Ο.) ΓΙΑ ΤΗΝ ΕΤΟΙΜΟΤΗΤΑ ΑΝΤΙΜΕΤΩΠΙΣΗΣ ΚΙΝΔΥΝΩΝ ΑΠΟ ΤΗΝ ΕΚΔΗΛΩΣΗ ΔΑΣΙΚΩΝ ΠΥΡΚΑΓΙΩΝ.....	45
4.2.1 Δήμαρχος Ρεθύμνης .....	45
4.2.2 Αντιδήμαρχος θεμάτων Πολιτικής Προστασίας .....	46
4.2.3 Τμήμα Πολιτικής Προστασίας του Δήμου Ρεθύμνης.....	46
4.2.4 Γραμματέας του Συντονιστικού Τοπικού Οργάνου του Δήμου Ρεθύμνης.....	46

4.3 ΔΡΑΣΕΙΣ ΑΥΞΗΜΕΝΗΣ ΕΤΟΙΜΟΤΗΤΑΣ ΤΟΥ ΔΗΜΟΥ ΡΕΘΥΜΝΗΣ ΓΙΑ ΤΙΣ ΠΕΡΙΟΧΕΣ ΠΟΥ ΤΟ ΕΠΟΜΕΝΟ 24-ΩΡΟ ΕΙΝΑΙ ΜΕΓΑΛΗ Η ΕΠΙΚΙΝΔΥΝΟΤΗΤΑ ΕΚΔΗΛΩΣΗΣ ΚΑΙ ΕΞΑΠΛΩΣΗΣ ΔΑΣΙΚΩΝ ΠΥΡΚΑΓΙΩΝ .....	46
4.3.1 Δήμαρχος Ρεθύμνης .....	46
4.3.2 Αντιδήμαρχος θεμάτων Πολιτικής Προστασίας .....	47
4.3.3 Τμήμα Πολιτικής Προστασίας του Δήμου Ρεθύμνης .....	47
4.3.4 Τεχνική Υπηρεσία του Δήμου Ρεθύμνης.....	48
4.3.5 Πρόεδροι Τοπικών Κοινοτήτων Δήμου Ρεθύμνης .....	48
4.4 ΔΡΑΣΕΙΣ ΤΟΥ ΔΗΜΟΥ ΡΕΘΥΜΝΗΣ ΣΤΗΝ ΑΝΤΙΜΕΤΩΠΙΣΗ ΚΙΝΔΥΝΩΝ ΛΟΓΩ ΔΑΣΙΚΩΝ ΠΥΡΚΑΓΙΩΝ ΜΕΤΑ ΤΗΝ ΕΚΔΗΛΩΣΗ ΤΟΥΣ48	
4.4.1 Δήμαρχος Ρεθύμνης .....	48
4.4.2 Αντιδήμαρχος θεμάτων Πολιτικής Προστασίας .....	49
4.4.3 Τμήμα Πολιτικής Προστασίας του Δήμου Ρεθύμνης .....	50
4.4.4 Πρόεδροι Τοπικών Κοινοτήτων Δήμου Ρεθύμνης .....	51
4.5 ΔΡΑΣΕΙΣ ΤΟΥ ΔΗΜΟΥ ΡΕΘΥΜΝΗΣ ΣΤΗΝ ΑΜΕΣΗ/ΒΡΑΧΕΙΑ ΔΙΑΧΕΙΡΙΣΗ ΣΥΝΕΠΕΙΩΝ.....	51
4.5.1 Δήμαρχος Ρεθύμνης .....	51
4.5.2 Αντιδήμαρχος θεμάτων Πολιτικής Προστασίας .....	52
4.5.3 Τμήμα Πολιτικής Προστασίας του Δήμου Ρεθύμνης.....	52
4.5.4 Τεχνική Υπηρεσία του Δήμου Ρεθύμνης.....	53
4.5.5 ΔΕΥΑ Ρεθύμνου.....	53
4.5.6 Διεύθυνση Κοινωνικών Υπηρεσιών του Δήμου Ρεθύμνης .....	53
4.5.7 Πρόεδροι Τοπικών Κοινοτήτων Δήμου Ρεθύμνης .....	53
ΜΕΡΟΣ 5 ΕΠΙΚΟΙΝΩΝΙΕΣ ΚΑΙ ΡΟΗ ΠΛΗΡΟΦΟΡΙΩΝ .....	55
5.1 ΜΕΣΑ ΕΠΙΚΟΙΝΩΝΙΑΣ .....	55
5.2 ΡΟΗ ΠΛΗΡΟΦΟΡΙΩΝ.....	55
5.2.1 Καθημερινή αποστολή χάρτη πρόβλεψης κινδύνου πυρκαγιάς & αποστολή προειδοποιητικού σήματος από τη Μονάδα Εμπλεκόμενων Φορέων (Unit3 -COMPRES) του Ε.Σ.Κ.Ε.Δι.Κ. ....	55
5.2.2 Αναγγελία – αρχική ειδοποίηση .....	56
5.2.3 Ροή πληροφοριών για την υποστήριξη του έργου της καταστολής των δασικών πυρκαγιών. ....	56
5.2.4 Ροή πληροφοριών κινητοποίησης φορέων για τη διαχείριση των συνεπειών από δασικές πυρκαγιές (συμπεριλαμβανομένης και της βραχείας αποκατάστασης).....	57
ΜΕΡΟΣ 6. ΣΥΣΤΗΜΑ ΚΙΝΗΤΟΠΟΙΗΣΗΣ ΠΟΛΙΤΙΚΗΣ ΠΡΟΣΤΑΣΙΑΣ - ΣΥΝΤΟΝΙΣΤΙΚΕΣ ΟΔΗΓΙΕΣ ΥΛΟΠΟΙΗΣΗΣ ΔΡΑΣΕΩΝ ΠΟΛΙΤΙΚΗΣ ΠΡΟΣΤΑΣΙΑΣ .....	58
6.1 ΔΙΟΙΚΗΣΗ, ΈΛΕΓΧΟΣ & ΣΥΝΤΟΝΙΣΜΟΣ ΕΠΙΧΕΙΡΗΣΕΩΝ .....	58
6.2 ΣΤΑΔΙΑ ΕΠΙΧΕΙΡΗΣΕΩΝ .....	59
6.3 ΑΡΧΙΚΗ ΕΙΔΟΠΟΙΗΣΗ - ΑΝΑΓΓΕΛΙΑ .....	61
6.4 ΕΠΙΚΟΙΝΩΝΙΕΣ .....	63
6.5 ΚΙΝΗΤΟΠΟΙΗΣΗ .....	63
6.5.1 Κινητοποίηση σε τοπικό επίπεδο.....	65
6.5.2 Κινητοποίηση σε κεντρικό επίπεδο .....	68
6.6 ΕΠΙΧΕΙΡΗΣΕΙΣ ΈΡΕΥΝΑΣ, ΔΙΑΣΩΣΗΣ .....	70
6.7 ΈΛΕΓΧΟΣ ΚΑΙ ΚΑΤΑΣΤΟΛΗ ΕΠΑΓΟΜΕΝΩΝ ΦΑΙΝΟΜΕΝΩΝ .....	71
6.8 ΆΜΕΣΗ ΠΑΡΟΧΗ ΒΟΗΘΕΙΑΣ ΚΑΙ ΥΠΟΣΤΗΡΙΞΗ ΤΩΝ ΠΛΗΓΕΝΤΩΝ .....	71
6.9 ΛΗΨΗ ΜΕΤΡΩΝ ΔΙΑΣΦΑΛΙΣΗΣ ΤΗΣ ΔΗΜΟΣΙΑΣ ΥΓΕΙΑΣ ΣΕ ΠΕΡΙΠΤΩΣΕΙΣ ΔΑΣΙΚΩΝ ΠΥΡΚΑΓΙΩΝ .....	72
6.10 ΑΠΟΚΛΙΜΑΚΩΣΗ.....	72
6.11 ΕΝΗΜΕΡΩΣΗ ΚΟΙΝΟΥ ΣΧΕΤΙΚΑ ΜΕ ΘΕΜΑΤΑ ΠΟΥ ΑΦΟΡΟΥΝ ΤΟΝ ΕΛΕΓΧΟ ΚΑΙ ΤΗΝ ΚΑΤΑΣΤΟΛΗ ΤΩΝ ΔΑΣΙΚΩΝ ΠΥΡΚΑΓΙΩΝ, ΚΑΘΩΣ ΚΑΙ ΕΠΙΧΕΙΡΗΣΕΩΝ ΕΡΕΥΝΑΣ ΚΑΙ ΔΙΑΣΩΣΗΣ. ....	73
6.12 ΕΝΗΜΕΡΩΣΗ ΚΟΙΝΟΥ ΓΙΑ ΔΡΑΣΕΙΣ ΠΟΥ ΔΡΟΜΟΛΟΓΟΥΝΤΑΙ ΓΙΑ ΤΗΝ ΑΝΤΙΜΕΤΩΠΙΣΗ ΕΚΤΑΚΤΩΝ ΑΝΑΓΚΩΝ ΚΑΙ ΤΗΝ ΑΜΕΣΗ/ΒΡΑΧΕΙΑ ΔΙΑΧΕΙΡΙΣΗ ΤΩΝ ΣΥΝΕΠΕΙΩΝ ΛΟΓΩ ΔΑΣΙΚΩΝ ΠΥΡΚΑΓΙΩΝ. ....	73
6.13 ΕΝΕΡΓΟΠΟΙΗΣΗ ΤΟΥ ΕΙΔΙΚΟΥ ΣΧΕΔΙΟΥ ΔΙΑΧΕΙΡΙΣΗΣ ΑΝΘΡΩΠΙΝΩΝ ΑΠΩΛΕΙΩΝ (ΣΔΑΑ) .....	74
ΜΕΡΟΣ 7. ΟΡΓΑΝΩΜΕΝΗ ΠΡΟΛΗΠΤΙΚΗ ΑΠΟΜΑΚΡΥΝΣΗ ΠΟΛΙΤΩΝ ΛΟΓΩ ΔΑΣΙΚΩΝ ΠΥΡΚΑΓΙΩΝ .....	75
ΜΕΡΟΣ 8. ΥΠΟΣΤΗΡΙΞΗ & ΕΞΕΛΙΞΗ ΣΧΕΔΙΟΥ .....	105

8.1 ΕΚΠΑΙΔΕΥΣΗ.....	105
8.2 ΈΛΕΓΧΟΣ ΣΧΕΔΙΟΥ - ΑΣΚΗΣΕΙΣ .....	105
8.2.1 Διενέργεια Ασκήσεων Πολιτικής Προστασίας σε επίπεδο Δήμων και Περιφερειών της χώρας	105
8.3 ΑΝΑΘΕΩΡΗΣΗ & ΕΠΙΚΑΙΡΟΠΟΙΗΣΗ ΣΧΕΔΙΟΥ .....	106
8.4 ΤΗΡΗΣΗ ΣΤΟΙΧΕΙΩΝ ΕΙΔΙΚΟΥ ΦΑΚΕΛΟΥ ΚΑΤΑΣΤΡΟΦΗΣ.....	107
ΜΕΡΟΣ 9. ΠΕΡΙΒΟΛΗ-ΕΜΦΑΝΙΣΗ ΥΠΑΛΛΗΛΩΝ ΠΟΛΙΤΙΚΗΣ ΠΡΟΣΤΑΣΙΑΣ ΣΕ ΕΠΙΧΕΙΡΗΣΕΙΣ .....	108
ΠΑΡΑΡΤΗΜΑ Α – ΧΑΡΤΟΓΡΑΦΙΚΟ ΥΛΙΚΟ.....	111
ΠΑΡΑΡΤΗΜΑ Β – ΜΝΗΜΟΝΙΟ ΕΝΕΡΓΕΙΩΝ .....	116
ΠΑΡΑΡΤΗΜΑ Β1 - ΜΝΗΜΟΝΙΟ ΕΝΕΡΓΕΙΩΝ ΚΙΝΗΤΟΠΟΙΗΣΗΣ ΤΟΥ ΔΗΜΟΥ ΡΕΘΥΜΝΗΣ ΓΙΑ ΤΗΝ ΑΝΤΙΜΕΤΩΠΙΣΗ ΚΙΝΔΥΝΩΝ ΛΟΓΩ ΔΑΣΙΚΩΝ ΠΥΡΚΑΓΙΩΝ.....	117
ΜΝΗΜΟΝΙΟ ΕΝΕΡΓΕΙΩΝ ΔΗΜΑΡΧΟΥ ΡΕΘΥΜΝΗΣ .....	118
ΠΡΟΠΑΡΑΣΚΕΥΑΣΤΙΚΕΣ ΔΡΑΣΕΙΣ.....	118
ΠΡΟΠΑΡΑΣΚΕΥΑΣΤΙΚΗ ΣΥΓΚΛΗΣΗ ΣΥΝΤΟΝΙΣΤΙΚΟΥ ΤΟΠΙΚΟΥ ΟΡΓΑΝΟΥ ΓΙΑ ΤΗΝ ΕΤΟΙΜΟΤΗΤΑ ΑΝΤΙΜΕΤΩΠΙΣΗΣ ΚΙΝΔΥΝΩΝ ΑΠΟ ΤΗΝ ΕΚΔΗΛΩΣΗ ΔΑΣΙΚΩΝ ΠΥΡΚΑΓΙΩΝ .....	119
ΔΡΑΣΕΙΣ ΑΥΞΗΜΕΝΗΣ ΕΤΟΙΜΟΤΗΤΑΣ ΓΙΑ ΤΙΣ ΠΕΡΙΟΧΕΣ ΠΟΥ ΤΟ ΕΠΟΜΕΝΟ 24-ΩΡΟ ΕΙΝΑΙ ΜΕΓΑΛΗ Η ΕΠΙΚΙΝΔΥΝΟΤΗΤΑ ΕΚΔΗΛΩΣΗΣ ΚΑΙ ΕΞΑΠΛΩΣΗΣ ΔΑΣΙΚΩΝ ΠΥΡΚΑΓΙΩΝ .....	119
ΔΡΑΣΕΙΣ ΓΙΑ ΤΗΝ ΑΝΤΙΜΕΤΩΠΙΣΗ ΚΙΝΔΥΝΩΝ ΛΟΓΩ ΔΑΣΙΚΩΝ ΠΥΡΚΑΓΙΩΝ ΜΕΤΑ ΤΗΝ ΕΚΔΗΛΩΣΗ ΤΟΥΣ.....	120
ΔΡΑΣΕΙΣ ΓΙΑ ΤΗΝ ΑΜΕΣΗ/ΒΡΑΧΕΙΑ ΔΙΑΧΕΙΡΙΣΗ ΣΥΝΕΠΕΙΩΝ .....	121
ΜΝΗΜΟΝΙΟ ΕΝΕΡΓΕΙΩΝ ΑΝΤΙΔΗΜΑΡΧΟΥ ΓΙΑ ΘΕΜΑΤΑ ΠΟΛΙΤΙΚΗΣ ΠΡΟΣΤΑΣΙΑΣ ΤΟΥ ΔΗΜΟΥ ΡΕΘΥΜΝΗΣ .....	122
ΠΡΟΠΑΡΑΣΚΕΥΑΣΤΙΚΕΣ ΔΡΑΣΕΙΣ.....	123
ΠΡΟΠΑΡΑΣΚΕΥΑΣΤΙΚΗ ΣΥΓΚΛΗΣΗ ΣΥΝΤΟΝΙΣΤΙΚΟΥ ΤΟΠΙΚΟΥ ΟΡΓΑΝΟΥ ΓΙΑ ΤΗΝ ΕΤΟΙΜΟΤΗΤΑ ΑΝΤΙΜΕΤΩΠΙΣΗΣ ΚΙΝΔΥΝΩΝ ΑΠΟ ΤΗΝ ΕΚΔΗΛΩΣΗ ΔΑΣΙΚΩΝ ΠΥΡΚΑΓΙΩΝ.....	124
ΔΡΑΣΕΙΣ ΑΥΞΗΜΕΝΗΣ ΕΤΟΙΜΟΤΗΤΑΣ ΓΙΑ ΤΙΣ ΠΕΡΙΟΧΕΣ ΠΟΥ ΤΟ ΕΠΟΜΕΝΟ 24-ΩΡΟ ΕΙΝΑΙ ΜΕΓΑΛΗ Η ΕΠΙΚΙΝΔΥΝΟΤΗΤΑ ΕΚΔΗΛΩΣΗΣ ΚΑΙ ΕΞΑΠΛΩΣΗΣ ΔΑΣΙΚΩΝ ΠΥΡΚΑΓΙΩΝ .....	124
ΔΡΑΣΕΙΣ ΓΙΑ ΤΗΝ ΑΝΤΙΜΕΤΩΠΙΣΗ ΚΙΝΔΥΝΩΝ ΛΟΓΩ ΔΑΣΙΚΩΝ ΠΥΡΚΑΓΙΩΝ ΜΕΤΑ ΤΗΝ ΕΚΔΗΛΩΣΗ ΤΟΥΣ.....	125
ΔΡΑΣΕΙΣ ΓΙΑ ΤΗΝ ΑΜΕΣΗ/ΒΡΑΧΕΙΑ ΔΙΑΧΕΙΡΙΣΗ ΣΥΝΕΠΕΙΩΝ .....	126
ΜΝΗΜΟΝΙΟ ΕΝΕΡΓΕΙΩΝ ΑΥΤΟΤΕΛΟΥΣ ΤΜΗΜΑΤΟΣ ΠΟΛΙΤΙΚΗΣ ΠΡΟΣΤΑΣΙΑΣ & ΔΙΑΧΕΙΡΙΣΗΣ ΚΡΙΣΕΩΝ ΤΟΥ ΔΗΜΟΥ ΡΕΘΥΜΝΗΣ ..	128
ΠΡΟΠΑΡΑΣΚΕΥΑΣΤΙΚΕΣ ΔΡΑΣΕΙΣ.....	128
ΠΡΟΠΑΡΑΣΚΕΥΑΣΤΙΚΗ ΣΥΓΚΛΗΣΗ ΣΥΝΤΟΝΙΣΤΙΚΟΥ ΤΟΠΙΚΟΥ ΟΡΓΑΝΟΥ (Σ.Τ.Ο.) ΓΙΑ ΤΗΝ ΕΤΟΙΜΟΤΗΤΑ ΑΝΤΙΜΕΤΩΠΙΣΗΣ ΚΙΝΔΥΝΩΝ ΑΠΟ ΤΗΝ ΕΚΔΗΛΩΣΗ ΔΑΣΙΚΩΝ ΠΥΡΚΑΓΙΩΝ .....	129
ΔΡΑΣΕΙΣ ΑΥΞΗΜΕΝΗΣ ΕΤΟΙΜΟΤΗΤΑΣ ΓΙΑ ΤΙΣ ΠΕΡΙΟΧΕΣ ΠΟΥ ΤΟ ΕΠΟΜΕΝΟ 24-ΩΡΟ ΕΙΝΑΙ ΜΕΓΑΛΗ Η ΕΠΙΚΙΝΔΥΝΟΤΗΤΑ ΕΚΔΗΛΩΣΗΣ ΚΑΙ ΕΞΑΠΛΩΣΗΣ ΔΑΣΙΚΩΝ ΠΥΡΚΑΓΙΩΝ .....	129
ΔΡΑΣΕΙΣ ΓΙΑ ΤΗΝ ΑΝΤΙΜΕΤΩΠΙΣΗ ΚΙΝΔΥΝΩΝ ΛΟΓΩ ΔΑΣΙΚΩΝ ΠΥΡΚΑΓΙΩΝ ΜΕΤΑ ΤΗΝ ΕΚΔΗΛΩΣΗ ΤΟΥΣ.....	130
ΔΡΑΣΕΙΣ ΓΙΑ ΤΗΝ ΑΜΕΣΗ/ΒΡΑΧΕΙΑ ΔΙΑΧΕΙΡΙΣΗ ΣΥΝΕΠΕΙΩΝ .....	131
ΜΝΗΜΟΝΙΟ ΕΝΕΡΓΕΙΩΝ Δ/ΝΣΗΣ ΤΕΧΝΙΚΩΝ ΥΠΗΡΕΣΙΩΝ ΔΗΜΟΥ ΡΕΘΥΜΝΗΣ .....	131
ΠΡΟΠΑΡΑΣΚΕΥΑΣΤΙΚΕΣ ΔΡΑΣΕΙΣ.....	131
ΠΡΟΠΑΡΑΣΚΕΥΑΣΤΙΚΗ ΣΥΓΚΛΗΣΗ ΣΥΝΤΟΝΙΣΤΙΚΟΥ ΤΟΠΙΚΟΥ ΟΡΓΑΝΟΥ (Σ.Τ.Ο.) ΓΙΑ ΤΗΝ ΕΤΟΙΜΟΤΗΤΑ ΑΝΤΙΜΕΤΩΠΙΣΗΣ ΚΙΝΔΥΝΩΝ ΑΠΟ ΤΗΝ ΕΚΔΗΛΩΣΗ ΔΑΣΙΚΩΝ ΠΥΡΚΑΓΙΩΝ .....	131
ΔΡΑΣΕΙΣ ΑΥΞΗΜΕΝΗΣ ΕΤΟΙΜΟΤΗΤΑΣ ΓΙΑ ΤΙΣ ΠΕΡΙΟΧΕΣ ΠΟΥ ΤΟ ΕΠΟΜΕΝΟ 24-ΩΡΟ ΕΙΝΑΙ ΜΕΓΑΛΗ Η ΕΠΙΚΙΝΔΥΝΟΤΗΤΑ ΕΚΔΗΛΩΣΗΣ ΚΑΙ ΕΞΑΠΛΩΣΗΣ ΔΑΣΙΚΩΝ ΠΥΡΚΑΓΙΩΝ .....	132
ΔΡΑΣΕΙΣ ΓΙΑ ΤΗΝ ΑΝΤΙΜΕΤΩΠΙΣΗ ΚΙΝΔΥΝΩΝ ΛΟΓΩ ΔΑΣΙΚΩΝ ΠΥΡΚΑΓΙΩΝ ΜΕΤΑ ΤΗΝ ΕΚΔΗΛΩΣΗ ΤΟΥΣ.....	132
ΔΡΑΣΕΙΣ ΓΙΑ ΤΗΝ ΑΜΕΣΗ/ΒΡΑΧΕΙΑ ΔΙΑΧΕΙΡΙΣΗ ΣΥΝΕΠΕΙΩΝ .....	132
ΜΝΗΜΟΝΙΟ ΕΝΕΡΓΕΙΩΝ Δ/ΝΣΗΣ ΠΕΡΙΒΑΛΛΟΝΤΟΣ & ΑΓΡΟΤΙΚΗΣ ΑΝΑΠΤΥΞΗΣ ΔΗΜΟΥ ΡΕΘΥΜΝΗΣ.....	132
ΠΡΟΠΑΡΑΣΚΕΥΑΣΤΙΚΕΣ ΔΡΑΣΕΙΣ.....	132
ΠΡΟΠΑΡΑΣΚΕΥΑΣΤΙΚΗ ΣΥΓΚΛΗΣΗ ΣΥΝΤΟΝΙΣΤΙΚΟΥ ΤΟΠΙΚΟΥ ΟΡΓΑΝΟΥ (Σ.Τ.Ο.) ΓΙΑ ΤΗΝ ΕΤΟΙΜΟΤΗΤΑ ΑΝΤΙΜΕΤΩΠΙΣΗΣ ΚΙΝΔΥΝΩΝ ΑΠΟ ΤΗΝ ΕΚΔΗΛΩΣΗ ΔΑΣΙΚΩΝ ΠΥΡΚΑΓΙΩΝ .....	133

ΔΡΑΣΕΙΣ ΑΥΞΗΜΕΝΗΣ ΕΤΟΙΜΟΤΗΤΑΣ ΓΙΑ ΤΙΣ ΠΕΡΙΟΧΕΣ ΠΟΥ ΤΟ ΕΠΟΜΕΝΟ 24-ΩΡΟ ΕΙΝΑΙ ΜΕΓΑΛΗ Η ΕΠΙΚΙΝΔΥΝΟΤΗΤΑ ΕΚΔΗΛΩΣΗΣ ΚΑΙ ΕΞΑΠΛΩΣΗΣ ΔΑΣΙΚΩΝ ΠΥΡΚΑΓΙΩΝ .....	133
ΔΡΑΣΕΙΣ ΓΙΑ ΤΗΝ ΑΝΤΙΜΕΤΩΠΙΣΗ ΚΙΝΔΥΝΩΝ ΛΟΓΩ ΔΑΣΙΚΩΝ ΠΥΡΚΑΓΙΩΝ ΜΕΤΑ ΤΗΝ ΕΚΔΗΛΩΣΗ ΤΟΥΣ .....	133
ΔΡΑΣΕΙΣ ΓΙΑ ΤΗΝ ΑΜΕΣΗ/ΒΡΑΧΕΙΑ ΔΙΑΧΕΙΡΙΣΗ ΣΥΝΕΠΕΙΩΝ .....	133
ΜΝΗΜΟΝΙΟ ΕΝΕΡΓΕΙΩΝ Δ/ΝΣΗΣ ΚΟΙΝΩΝΙΚΩΝ ΥΠΗΡΕΣΙΩΝ ΔΗΜΟΥ ΡΕΘΥΜΝΗΣ .....	133
ΠΡΟΠΑΡΑΣΚΕΥΑΣΤΙΚΕΣ ΔΡΑΣΕΙΣ.....	133
ΠΡΟΠΑΡΑΣΚΕΥΑΣΤΙΚΗ ΣΥΓΚΛΗΣΗ ΣΥΝΤΟΝΙΣΤΙΚΟΥ ΤΟΠΙΚΟΥ ΟΡΓΑΝΟΥ (Σ.Τ.Ο.) ΓΙΑ ΤΗΝ ΕΤΟΙΜΟΤΗΤΑ ΑΝΤΙΜΕΤΩΠΙΣΗΣ ΚΙΝΔΥΝΩΝ ΑΠΟ ΤΗΝ ΕΚΔΗΛΩΣΗ ΔΑΣΙΚΩΝ ΠΥΡΚΑΓΙΩΝ .....	134
ΔΡΑΣΕΙΣ ΓΙΑ ΤΗΝ ΑΝΤΙΜΕΤΩΠΙΣΗ ΚΙΝΔΥΝΩΝ ΛΟΓΩ ΔΑΣΙΚΩΝ ΠΥΡΚΑΓΙΩΝ ΜΕΤΑ ΤΗΝ ΕΚΔΗΛΩΣΗ ΤΟΥΣ .....	134
ΔΡΑΣΕΙΣ ΓΙΑ ΤΗΝ ΑΜΕΣΗ/ΒΡΑΧΕΙΑ ΔΙΑΧΕΙΡΙΣΗ ΣΥΝΕΠΕΙΩΝ .....	134
ΠΑΡΑΡΤΗΜΑ Β2 - ΜΝΗΜΟΝΙΟ ΕΝΕΡΓΕΙΩΝ ΚΙΝΗΤΟΠΟΙΗΣΗΣ ΤΟΥ ΔΗΜΟΥ ΡΕΘΥΜΝΗΣ ΓΙΑ ΤΗΝ ΟΡΓΑΝΩΜΕΝΗ ΠΡΟΛΗΠΤΙΚΗ ΑΠΟΜΑΚΡΥΝΣΗ ΠΟΛΙΤΩΝ .....	142
ΜΝΗΜΟΝΙΟ ΕΝΕΡΓΕΙΩΝ ΔΗΜΑΡΧΟΥ ΡΕΘΥΜΝΗΣ ΓΙΑ ΤΗΝ ΟΡΓΑΝΩΜΕΝΗ ΠΡΟΛΗΠΤΙΚΗ ΑΠΟΜΑΚΡΥΝΣΗ .....	142
<b>ΠΟΛΙΤΩΝ</b> 142	
ΔΙΑΔΙΚΑΣΙΕΣ ΓΙΑ ΤΗ ΛΗΨΗ ΤΗΣ ΑΠΟΦΑΣΗΣ ΓΙΑ ΤΗΝ ΟΡΓΑΝΩΜΕΝΗ ΠΡΟΛΗΠΤΙΚΗ ΑΠΟΜΑΚΡΥΝΣΗ ΠΟΛΙΤΩΝ.....	142
ΛΗΨΗ ΑΠΟΦΑΣΗΣ ΓΙΑ ΤΗΝ ΟΡΓΑΝΩΜΕΝΗ ΠΡΟΛΗΠΤΙΚΗ ΑΠΟΜΑΚΡΥΝΣΗ, Η ΜΗ ΑΠΟΜΑΚΡΥΝΣΗ ΠΟΛΙΤΩΝ .....	144
ΔΡΑΣΕΙΣ ΓΙΑ ΤΗΝ ΥΛΟΠΟΙΗΣΗ ΤΗΣ ΑΠΟΦΑΣΗΣ ΓΙΑ ΤΗΝ ΟΡΓΑΝΩΜΕΝΗ ΠΡΟΛΗΠΤΙΚΗ ΑΠΟΜΑΚΡΥΝΣΗ ΠΟΛΙΤΩΝ .....	144
ΠΑΡΑΡΤΗΜΑ Γ – ΕΘΕΛΟΝΤΙΚΕΣ ΟΡΓΑΝΩΣΕΙΣ.....	146
ΠΑΡΑΡΤΗΜΑ Δ – ΜΗΤΡΩΟ ΙΔΙΟΚΤΗΤΩΝ ΟΧΗΜΑΤΩΝ - ΜΗΧΑΝΗΜΑΤΩΝ ΓΙΑ ΕΚΤΑΚΤΕΣ ΑΝΑΓΚΕΣ .....	147
ΠΑΡΑΡΤΗΜΑ Ε – ΠΛΗΡΩΜΗ ΔΑΠΑΝΩΝ ΣΤΟ ΠΛΑΙΣΙΟ ΔΡΑΣΕΩΝ ΠΟΛΙΤΙΚΗΣ ΠΡΟΣΤΑΣΙΑΣ .....	150
Ε1. ΟΔΗΓΟΣ ΧΡΗΣΗΣ ΤΗΣ ΔΙΑΔΙΚΑΣΙΑΣ ΑΠΕΥΘΕΙΑΣ ΑΝΑΘΕΣΗΣ (ΑΡΘΡΟ 118 Ν.4412/2016) ΓΙΑ ΤΗΝ ΠΛΗΡΩΜΗ ΔΑΠΑΝΩΝ ΠΟΛΙΤΙΚΗΣ ΠΡΟΣΤΑΣΙΑΣ .....	151
ΠΑΡΑΡΤΗΜΑ ΣΤ – ΣΤΟΙΧΕΙΑ ΕΠΙΚΟΙΝΩΝΙΑΣ ΞΕΝΟΔΟΧΕΙΩΝ ΚΑΙ ΛΟΙΠΩΝ ΚΑΤΑΛΥΜΑΤΩΝ ΕΝΤΟΣ ΧΩΡΙΚΗΣ ΑΡΜΟΔΙΟΤΗΤΑΣ ΔΗΜΟΥ ΡΕΘΥΜΝΗΣ .....	156
ΠΑΡΑΡΤΗΜΑ Ζ – ΑΝΑΛΥΤΙΚΗ ΚΑΤΑΣΤΑΣΗ ΤΩΝ ΟΙΚΙΣΜΩΝ ΤΟΥ ΔΗΜΟΥ ΡΕΘΥΜΝΗΣ .....	169
ΠΑΡΑΡΤΗΜΑ Η – ΤΗΛΕΦΩΝΙΚΟΣ ΚΑΤΑΛΟΓΟΣ ΦΟΡΕΩΝ ΚΑΙ ΥΠΗΡΕΣΙΩΝ ΣΕ ΕΠΙΠΕΔΟ ΔΗΜΟΥ ΡΕΘΥΜΝΗΣ ..	173
ΠΑΡΑΡΤΗΜΑ Θ – ΕΙΔΙΚΟ ΣΧΕΔΙΟ ΟΡΓΑΝΩΜΕΝΗΣ ΠΡΟΛΗΠΤΙΚΗΣ ΑΠΟΜΑΚΡΥΝΣΗΣ ΠΟΛΙΤΩΝ ΓΙΑ ΛΟΓΟΥΣ ΠΡΟΣΤΑΣΙΑΣ ΑΠΟ ΕΞΕΛΙΣΣΟΜΕΝΗ Ή ΕΠΙΚΕΙΜΕΝΗ ΚΑΤΑΣΤΡΟΦΗ ΕΞ ΑΙΤΙΑΣ ΔΑΣΙΚΩΝ ΠΥΡΚΑΓΙΩΝ. ....	175
ΠΑΡΑΡΤΗΜΑ Ι – ΑΠΟΦΑΣΕΙΣ ΚΑΙ ΟΡΙΣΜΟΙ.....	262
ΠΑΡΑΡΤΗΜΑ Κ – ΟΔΗΓΙΕΣ ΠΡΟΣΤΑΣΙΑΣ ΑΠΟ ΔΑΣΙΚΕΣ ΠΥΡΚΑΓΙΕΣ.....	279
ΠΑΡΑΡΤΗΜΑ Λ – ΠΙΝΑΚΑΣ ΑΠΟΔΕΚΤΩΝ .....	282

## ΠΡΟΛΟΓΟΣ

Η επιστημονική προσέγγιση και διερεύνηση των αιτιών εμφάνισης των πυρκαγιών στα δάση των μεσογειακών χωρών στις οποίες υπάγεται και η χώρα μας, έχει καταλήξει ότι οι δασικές πυρκαγιές αποτελούν μέρος της οικολογίας τους και η πλήρης εξάλειψή τους είναι αδύνατη έστω και αν υπήρχε ο πιο τέλειος αντιπυρικός σχεδιασμός.

Οι υψηλές θερμοκρασίες, η παρατεταμένη ανομβρία και οι δυνατοί άνεμοι που επικρατούν κατά την διάρκεια των θερινών μηνών σε συνδυασμό με την ευφλεκτικότητα διαφόρων ειδών της φυσικής βλάστησης συνθέτουν ένα εξαιρετικά ευνοϊκό περιβάλλον για την εκδήλωση δασικών πυρκαγιών στον Ελλαδικό χώρο που χαρακτηρίζεται κύρια από το ξηροθερμικό κλίμα μεσογειακού τύπου.

Το μεσογειακό τύπου κλίμα προσδιορίζεται σε γενικές γραμμές από καλοκαιρινή ξηρασία, χειμωνιάτικες κυρίως βροχοπτώσεις που παρουσιάζουν μεγάλη διακύμανση από χρόνο σε χρόνο, ήπια μέχρι θερμά ή και πολύ θερμά καλοκαίρια, ήπιους μέχρι ψυχρούς χειμώνες και εκτεταμένες περιόδους ηλιοφάνειας κατά τη μεγαλύτερη περίοδο του έτους

Οι οργανισμοί (φυτικοί και ζωικοί) κάτω από αυτές τις συνθήκες που διαμορφώνει το μεσογειακό κλίμα έχουν αναπτύξει μηχανισμούς απόκρισης στις περιβαλλοντικές πιέσεις ώστε να επιβιώνουν. Οι προσαρμογές αυτές αφορούν κυρίως στην έλλειψη νερού, που συνδυάζεται με υψηλές θερμοκρασίες, στην απαιτούμενη οικονομία στα θρεπτικά στοιχεία, στο χειμερινό ψύχος και τέλος στην περιοδική δράση της φωτιάς. Σε όλα τα μεσογειακού τύπου οικοσυστήματα η μακροχρόνια επίδραση παρόμοιων κλιματικών παραγόντων πάνω στους φυτικούς οργανισμούς έχει διαμορφώσει φυσιογνωμικά όμοιους τύπους βλάστησης, με μια διαδικασία που ονομάζεται συγκλίνουσα εξέλιξη. Η συγκλίνουσα εξέλιξη επεκτείνεται όχι μόνο στη φυσιογνωμία της βλάστησης αλλά και στη φυσιολογία των φυτών όπου διαφορετικά μεταξύ τους φυτά παρουσιάζουν ενιαία "οικολογική συμπεριφορά", αντιμετωπίζοντας με επιτυχία τους κλιματικούς παράγοντες.

Με την παραδοχή ότι οι φυτοκοινωνίες αντιπροσωπεύουν ακριβώς το συγκεκριμένο κλιματεδαφικό περιβάλλον, αποτέλεσμα του οποίου είναι η ύπαρξη κατάλληλων συνθηκών, οι οποίες ευνοούν ή όχι τις πυρκαγιές<sup>1</sup> και από παρατηρήσεις και μελέτες βασιζόμενες στην επεξεργασία στατιστικών δεδομένων καταγραφής δασικών πυρκαγιών που τηρούνται από την Δασική Υπηρεσία των τελευταίων δεκαετιών δείχνουν ότι το μεγαλύτερο ποσοστό των πυρκαγιών εκδηλώνεται στη χώρα μας κυρίως στην παραλιακή, λοφώδη και υποορεινή περιοχή, όπου κυριαρχούν ενώσεις φρύγανων, θαμνώνες αείφυλλων πλατύφυλλων και δάση θερμόφιλων κωνοφόρων. Οι περιοχές αυτές με χαμηλό (μηδενικό) υψόμετρο μέχρι και των εξακόσιων περίπου μέτρων (0-600μ.) θεωρούνται ζώνες των περισσότερων σημείων έναρξης δασικών πυρκαγιών. Όμως, δεν αποκλείεται η εμφάνισή τους και σε περιοχές με μεγαλύτερα υψόμετρα (ορεινός όγκος), σε χρονιές με ευνοϊκές καιρικές συνθήκες (καύσωνες, παρατεταμένη ξηρασία, κλπ) ή οφειλόμενες σε πτώσεις κεραυνών.

Στο χάρτη που εμφανίζεται στη συνέχεια του κειμένου (**Χάρτης 1**) απεικονίζεται η κάλυψη σε ενοποιημένη μορφή των δασικών οικοσυστημάτων της χώρας μας (δάση, δασικές και χορτολιβαδικές εκτάσεις) σύμφωνα με την καταγραφή και αποτύπωση από την Δασική Υπηρεσία (ψηφιακοί χάρτες βλαστήσεως<sup>2</sup>) ανά υψομετρική κλάση, από 0-600 μ. με κόκκινο χρωματισμό, από 601-900 μ. με κίτρινο χρωματισμό και με υψόμετρο μεγαλύτερο των 900 μ. με πράσινο χρωματισμό. Με γκρι χρωματισμό απεικονίζονται όλες οι άλλες μορφές χρήσεων γης (γεωργικές εκτάσεις, δομημένο περιβάλλον κλπ).

<sup>1</sup> Δ Καλιίδης, Δ Θεοδωροπούλου, Γ. Παπάζογλου, «Επικίνδυνες στις πυρκαγιές ζώνες βλαστήσεως», Δελτίο Ερευνών υπ αρθ. 83. Θεσσαλονίκη 1977, Ντάφης Σ. 1973. «Ταξινόμηση της δασικής βλάστησης της Ελλάδας». Επιστημ. Επετηρίδα Γεωπονικής και Δασολογικής Σχολής τομ ΙΕ τευχ. Β., Γ. Μαυρομάτης 1978. Χάρτης Βλαστήσεως

<sup>2</sup> Σχετικό το υπ. αρθ 165636/435/16-1/2018 έγγραφο της Γενικής Δ/σης Δασών και Δασικού Περιβάλλοντος του ΥΠΕΝ προς ΓΓΠΠ

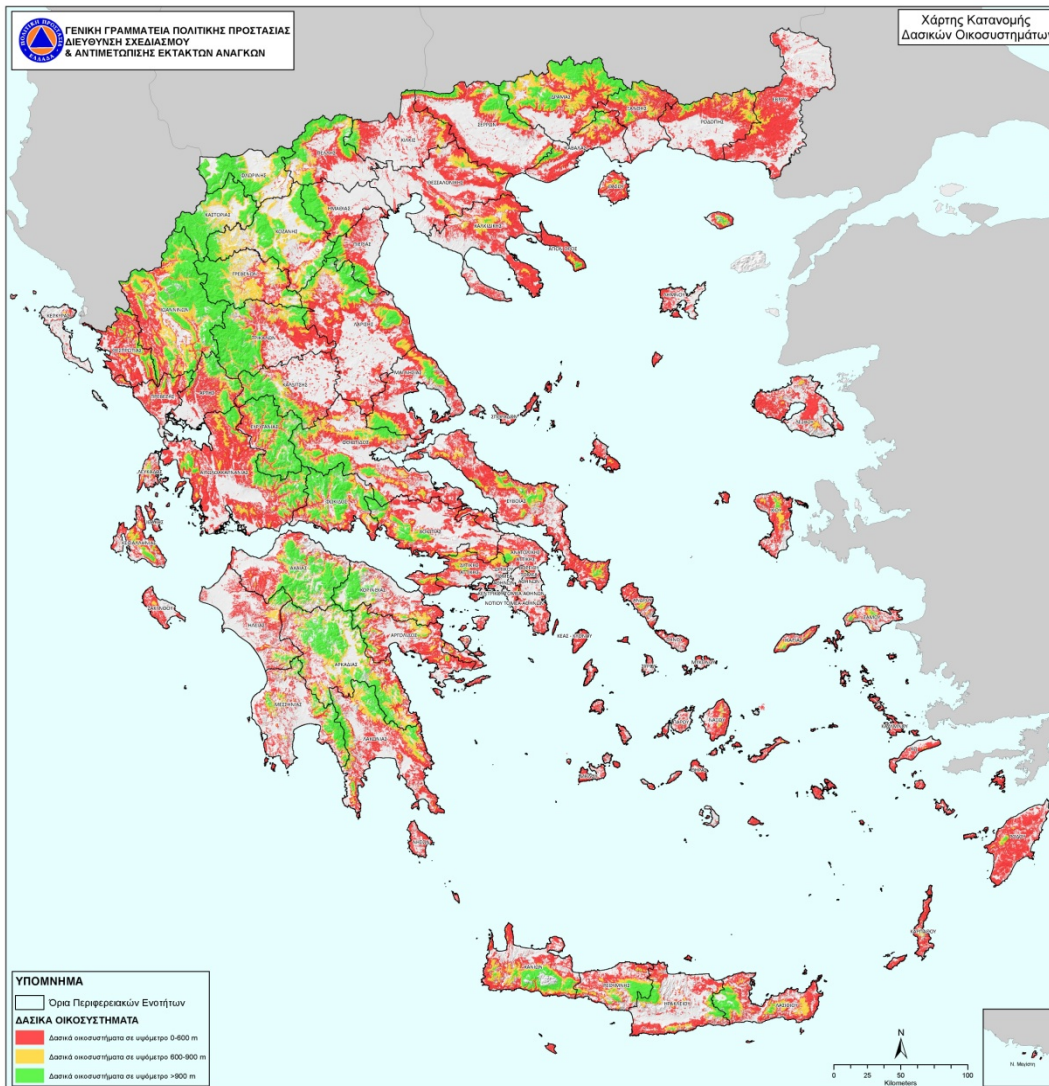

**Χάρτης 1.** Χάρτης στον οποίο απεικονίζονται η κάλυψη σε ενοποιημένη μορφή των δασικών οικοσυστημάτων (δάση, δασικές και χορτολιβαδικές εκτάσεις) σύμφωνα με την καταγραφή και αποτύπωση από την Δασική Υπηρεσία (ψηφιακοί χάρτες βλαστήσεως) ανά υψομετρική κλάση, από 0-600 μ. με κόκκινο χρωματισμό, από 601-900 μ. με κίτρινο χρωματισμό και με υψόμετρο μεγαλύτερο των 900 μ. με πράσινο χρωματισμό. Με γκρι χρωματισμό απεικονίζονται όλες οι άλλες μορφές χρήσεων γης (γεωργικές εκτάσεις, δομημένο περιβάλλον κλπ).

Οι περιοχές με υψόμετρο 0-600 μ. που καλύπτονται από δασικά οικοσυστήματα (με κόκκινο χρωματισμό) αποδειγμένα θεωρούνται ζώνες σημείων έναρξης των περισσότερων δασικών πυρκαγιών στη χώρα μας, χωρίς να αποκλείεται η εμφάνισή τους και σε περιοχές με μεγαλύτερα υψόμετρα (ορεινός όγκος), σε χρονιές με ευνοϊκές καιρικές συνθήκες (καύσωνες, παρατεταμένη ξηρασία, κλπ) ή οφειλόμενες σε πτώσεις κεραυνών

Η προσέγγιση αυτή έχει ενδεικτικό χαρακτήρα και καταρτίστηκε ως χρήσιμη πρόσθετη πληροφορία από την Δ/ση Σχεδιασμού και Αντιμετώπισης Εκτάκτων αναγκών της ΓΓΠΠ στο πλαίσιο έκδοσης του Χάρτη Πρόβλεψης Κίνδυνου Πυρκαγιάς ως πρώτη χωρική προσέγγιση του προβλήματος των δασικών πυρκαγιών με βάση το υψόμετρο.

Από την μελέτη και ανάλυση στατιστικών δεδομένων καταγραφής δασικών πυρκαγιών που εκδηλώνονται στη χώρα μας, προκύπτει ότι ο κίνδυνος των πυρκαγιών είναι σημαντικά υψηλότερος στα δάση κωνοφόρων από ότι σε αυτά των πλατυφύλλων. Από την περαιτέρω ανάλυση προκύπτει επίσης ότι από τα δάση που ανήκουν στην κατηγορία των κωνοφόρων, τα δάση της Χαλεπίου Πεύκης (*Pinus halepensis*) και της Τραχείας Πεύκης (*Pinus brutia*) που έχουν σημαντική εξάπλωση σε όλη σχεδόν την

Ελληνική επικράτεια, περιλαμβανομένου και του ιδιαίτερα ευαίσθητου νησιωτικού χώρου, κατέχουν την πρώτη θέση από πλευράς δυσκολίας αντιμετώπισης των πυρκαγιών σε αυτά<sup>3</sup>.

Χαρακτηριστικό αυτών των δασών είναι ότι συγκροτούν αραιές σχετικώς συστάδες με αποτέλεσμα να ενθαρρύνεται η ανάπτυξη πλούσιας υποβλάστησης από θαμνώδη, ημιθαμνώδη και ποώδη φυτά. Η συσσώρευση αυτή της βιομάζας στον υπόροφο, διευκολύνει την πυρκαγιά να περάσει από το έδαφος στη κόμη των δένδρων και να ακολουθήσει επικόρυφη πορεία (πυρκαγιές κόμης), η οποία δύσκολα ελέγχεται.

Όσο και τα δύο είδη είναι προσαρμοσμένα στις δασικές πυρκαγιές γιατί έχουν μηχανισμούς αναγέννησής τους ύστερα από μια πυρκαγιά και μάλιστα επωφελούμενα από τις ευνοϊκές συνθήκες που δημιουργούνται μετά την πυρκαγιά επεκτείνουν την επικράτεια τους. Ο ρυθμός όμως καταστροφής από πυρκαγιές αυτών των δασών στη χώρα μας σε πολλές περιοχές έφθασε σε ποσοστά που ξεπερνούν τις δυνατότητες της φύσης για φυσική αναγέννηση γιατί σε πολλές περιπτώσεις καίγονται για δεύτερη φορά πριν τα δένδρα φθάσουν σε ηλικία παραγωγής σπόρου (δεκαπενταετία). Αυτό έχει σαν αποτέλεσμα την αποσταθεροποίηση και υποβάθμιση τους σε άλλες απλούστερες μορφές (θαμνώνες ή φρυγανότοπους) όταν οι πυρκαγιές είναι επαναλαμβανόμενες σε μικρά σχετικά διαστήματα στον αυτό τόπο. Στο σημείο αυτό κρίνεται απαραίτητο να αναφερθεί ότι τα οικοσυστήματα που αναπτύσσονται σε ξηροθερμικές συνθήκες περιβάλλοντος όπως για παράδειγμα τα μεσογειακού τύπου οικοσυστήματα η ανακύκλωση της οργανικής φυτικής ύλης μέσω της αποσύνθεσης συντελείται αργά και χρειάζεται τη δράση της φωτιάς.

Στα οικοσυστήματα αυτά η φωτιά επανέρχεται ως οικολογικός παράγοντας για να συμβάλει στη διάσπαση της συσσωρευμένης οργανικής ύλης στα ανόργανα θρεπτικά συστατικά της, λόγω του ότι έλλειψη υγρασίας περιορίζει την αποσύνθεση (σήψη) και την ανακύκλωση των οργανικών υλικών που συσσωρεύεται στην επιφάνεια του εδάφους, όπως το φυλλόστρωμα, τα κατακείμενα νεκρά κλαδιά, κλπ. Η συχνή επανεμφάνιση της φωτιάς σε αυτά τα δασικά οικοσυστήματα έχει ως αποτέλεσμα την μικρή συσσώρευση οργανικής ύλης και οι συστάδες των δένδρων που αναπτύσσονται μετά την πυρκαγιά έχουν ομήλικες μορφές, δηλαδή έχουν την ίδια ηλικία και διάπλαση κατά θέσεις.

Με βάση τις ανωτέρω διαπιστώσεις προκύπτει ότι οι πυρκαγιές ως οικολογικός παράγοντας των χερσαίων οικοσυστημάτων της χώρας μας είναι μια φυσική δύναμη που επηρεάζει ανθρώπους, βλάστηση και ζωικούς οργανισμούς. Οι δασικές πυρκαγιές δύναται να προκαλέσουν τραυματισμούς και απώλειες ανθρώπινων ζώων, απώλειες στις περιουσίες των πολιτών, άμεσες και έμμεσες απώλειες στον πρωτογενή τομέα (δασικά προϊόντα, γεωργία, κτηνοτροφία), καταστροφές σε υποδομές (δίκτυα ηλεκτρισμού, τηλεπικοινωνιών κλπ.), καθώς και συνέπειες στη δασική αναψυχή και τον τουρισμό εν γένει.

Οι πυρκαγιές μπορεί να συμβάλουν θετικά στην φυσική ανανέωση και αύξηση της βιοποικιλότητας των δασικών οικοσυστημάτων μας και αρνητικά προκαλώντας την αποσταθεροποίηση και υποβάθμιση τους σε άλλες απλούστερες μορφές (θαμνώνες, φρυγανότοπους, κλπ), ή ακόμα και την πλήρη κατάρρευση τους, όταν οι πυρκαγιές είναι επαναλαμβανόμενες σε μικρά σχετικά χρονικά διαστήματα στον αυτό τόπο.

Είναι συνεπώς εύλογη η ανησυχία που υπάρχει και η σημασία που δίνεται στη διαχείριση του προβλήματος των δασικών πυρκαγιών, με δεδομένο ότι έχουν δυσμενείς επιπτώσεις στις ανθρώπινες δραστηριότητες και συμβάλουν στη δημιουργία καταστροφικών πλημμυρών με ταυτόχρονη παράσυρση των ορεινών εδαφών προκαλώντας σταδιακή ερημοποίηση των πληγέντων περιοχών.

Τέλος, διευκρινίζεται ότι στη ζώνη μίξεως δασών –πόλεων εκεί δηλαδή που ο οικιστικός ιστός έχει μεγάλη εγγύτητα ή επεκτείνεται εντός δασών και εν γένει δασικών εκτάσεων, όπως επίσης και σε μεμονωμένα κτίρια πλησίον ή εντός δασών και εν γένει δασικών εκτάσεων, η προστασία των κτιρίων καθώς και των πάσης φύσεως υποδομών από επερχόμενη πυρκαγιά προσδιορίζεται κατά κύριο λόγο

<sup>3</sup> Λ. Λιάκος. Οικολογικές διαστάσεις δασικών πυρκαγιών. Επιστημ. Επετηρίδα Λιβαδοπονικής Εταιρείας, δημοσίευση Νο 3 Θεσσαλονίκη 1996



από την εγγύτητα τους στην πυρκαγιά. Δηλαδή ποσό κοντά δύνανται να έρθουν οι φλόγες και τα παραγόμενα θερμικά φορτία μιας δασικής πυρκαγιάς (η διάδοση της θερμότητας γίνεται με αγωγή, με μεταφορά και με ακτινοβολία) με επιμέρους δομικά υλικά ενός κτιρίου ή μιας υποδομής προκαλώντας την ανάφλεξη τους.

Η διάδοση μιας πυρκαγιάς αποτελεί μια διαδικασία που εξελίσσεται και εξαπλώνεται στο χώρο, μόνον όταν οι απαιτήσεις για καύση ικανοποιούνται, δηλαδή όταν συνυπάρχουν οι τρεις παράγοντες: καύσιμα, οξυγόνο και θερμότητα. Εάν ένας από τους τρεις παράγοντες παύει να υπάρχει, η πυρκαγιά σταματά και διακόπτεται η εξέλιξη της.

Είναι συνεπώς προφανές ότι μια δασική πυρκαγιά εξαπλώνεται σε κτίρια, όταν ικανοποιούνται οι απαιτήσεις σε δυνητικά διαθέσιμα καύσιμα και θερμικά φορτία τα οποία, παρουσία οξυγόνου, πληρούν τις προϋποθέσεις για ανάφλεξη και συνέχιση της καύσης.

Στα δυνητικά διαθέσιμα καύσιμα που θα επιτρέψουν σε μια δασική πυρκαγιά να εξελιχθεί και σε δομημένο περιβάλλον, περιλαμβάνονται εκτός από τα καύσιμα φυτικής προέλευσης και τα επιμέρους δομικά υλικά ενός κτιρίου, συμπεριλαμβανόμενων και γειτονικών υλικών προς το κτίριο, μη φυτικής προέλευσης, η αναφλεξιμότητα των οποίων σε συνδυασμό με την έκθεσή τους σε θερμότητα προκαλούμενη από επερχόμενη πυρκαγιά, θα εξασφαλίσει ή θα διακόψει την συνέχειά της.

Συνεπώς οι ενδεχόμενες απώλειες σε κτίρια και υποδομές που οφείλονται σε δασικές πυρκαγιές συνδέονται κατά κύριο λόγο με την απόσταση τους από το φλεγόμενο μέτωπο της πυρκαγιάς που παράγει μια ροή θερμότητας η οποία επαρκεί ή δεν επαρκεί για να προκαλέσει ανάφλεξη σε δομικά υλικά ενός κτιρίου ή μιας υποδομής.

#### ΓΕΝΙΚΑ ΣΤΟΙΧΕΙΑ ΤΟΥ ΔΗΜΟΥ ΡΕΘΥΜΝΗΣ

Ο Δήμος Ρεθύμνης έχει έδρα στο Ρέθυμνο και ανήκει στην Περιφερειακή Ενότητα Ρεθύμνης της Περιφέρειας Κρήτης.

Έχει έκταση 397,48 km<sup>2</sup> και συνορεύει με τους ακόλουθους Δήμους:

- Δήμος Αγίου Βασιλείου
- Δήμος Αμαρίου
- Δήμος Μυλοποτάμου

Ο Δήμος Ρεθύμνης διαιρείται διοικητικά στις ακόλουθες Δημοτικές Ενότητες και Κοινότητες, με τον αντίστοιχο μόνιμο πληθυσμό (ΦΕΚ 2802/Β'/2023):

Δήμος Ρεθύμνης (Έδρα: Ρέθυμνο)	Μόνιμος Πληθυσμός 57.216/απογραφή 2021
<b>A. Δημοτική Ενότητα Αρκαδίου</b>	<b>7.154</b>
Κοινότητα Άδελε	1.498
Κοινότητα Αμνάτου	191
Κοινότητα Αρχαίας Ελευθέρας	117
Κοινότητα Ελευθέρης	240
Κοινότητα Έρφων	637
Κοινότητα Κυριάννας	311
Κοινότητα Μέσης	378
Κοινότητα Παγκαλοχωρίου	1.042
Κοινότητα Πηγής	951
Κοινότητα Πρίνου	615
Κοινότητα Σκουλουφίων	179
Κοινότητα Χαμαλευρίου	938
Κοινότητα Χαρκίων	57
<b>B. Δημοτική Ενότητα Λαππαίων</b>	<b>1.915</b>
Κοινότητα Αργυρουπόλεως	313
Κοινότητα Αρχοντικής	237
Κοινότητα Βιλανδρέδου	112

Κοινότητα Επισκοπής	593
Κοινότητα Καρωτής	215
Κοινότητα Κάτω Πόρου	48
Κοινότητα Κούφης	129
Κοινότητα Μυριοκεφάλων	268
<b>Γ. Δημοτική Ενότητα Νικηφόρου Φωκά</b>	<b>9.388</b>
Κοινότητα Ατσιποπούλου	5.417
Κοινότητα Αγίου Κωνσταντίνου	200
Κοινότητα Άνω Βαλσαμόνερου	113
Κοινότητα Γερανίου	932
Κοινότητα Γωνιάς	565
Κοινότητα Ζουριδίου	55
Κοινότητα Καλονύκτου	209
Κοινότητα Κάτω Βαλσαμόνερου	173
Κοινότητα Μαλακίων	125
Κοινότητα Μούντρου	154
Κοινότητα Πρινέ	937
Κοινότητα Ρουστίκων	172
Κοινότητα Σαϊτούρων	85
Κοινότητα Φραντζεσκιανών Μετοχίων	251
<b>Δ. Δημοτική Ενότητα Ρεθύμνης</b>	<b>38.759</b>
Κοινότητα Ρεθύμνης	35.763
Κοινότητα Αρμένων	753
Κοινότητα Γουλεδιανών	80
Κοινότητα Καρές	161
Κοινότητα Καστέλλου	99
Κοινότητα Κούμων	152
Κοινότητα Μαρουλά	533
Κοινότητα Όρους	42
Κοινότητα Πρασιών	106
Κοινότητα Ρουσσοσπιπίου	536
Κοινότητα Σελλίου	174
Κοινότητα Χρωμοναστηρίου	360

Στο **Παράρτημα Ζ** παρατίθεται αναλυτική κατάσταση και όλων των οικισμών του Δήμου Ρεθύμνης με τον αντίστοιχο πληθυσμό (ΕΛΣΤΑΤ 2011).

Ο Οργανισμός Εσωτερικής υπηρεσίας του Δήμου Ρεθύμνης εγκρίθηκε με την 4411/27-5-2021 Απόφαση Γενικού Γραμματέα Αποκεντρωμένης Διοίκησης Κρήτης (ΦΕΚ: 2350/03-06-2021).

Το Δήμαρχο Ρεθύμνης Γιώργη Χ. Μαρινάκη επικουρούν οι ακόλουθοι Αντιδήμαρχοι:

1. Αντιδήμαρχος Παιδείας – Δια Βίου Μάθησης – Νέας Γενιάς, κ. Γιώργος Γεωργαλής , με τις παρακάτω αρμοδιότητες:
  - Την οργάνωση, διοίκηση, παρακολούθηση, τον συντονισμό και τον έλεγχο όλων των λειτουργιών του τμήματος Παιδείας - Δια Βίου Μάθησης - Νέας Γενιάς.
  - Τον συντονισμό και τη παρακολούθηση θεμάτων Δια βίου μάθησης.
  - Την επίβλεψη της λειτουργίας του Κέντρου Νέας Γενιάς – Δια Βίου Μάθησης σε συνεργασία με την ομάδα Διαχείρισης του Κέντρου που ορίζεται από τον Δήμαρχο Ρεθύμνης
  - Την τέλεση Πολιτικών Γάμων
  - Την υπογραφή των εγγράφων που είναι συναφή με την αρμοδιότητά του
  - Την εισήγηση θεμάτων της αρμοδιότητάς του στα Συλλογικά Όργανα του Δήμου Ρεθύμνης από κοινού με τους Προϊστάμενους των αρμόδιων Διευθύνσεων

- Την συνεργασία με τον Δήμαρχο, τους υπολοίπους Αντιδημάρχους και τους Εντεταλμένους Δημοτικούς Συμβούλους σε περιπτώσεις συναρμοδιότητας για την καλύτερη προώθηση και οργάνωση του Δημοτικού Έργου
- Την εκπροσώπηση του Δήμου σύμφωνα με τις ανάγκες του
- Την αναπλήρωση του Δημάρχου σε περίπτωση απουσίας του κατά τον μήνα Ιανουάριο

Επί πλέον ο κ. Γιώργος Γεωργαλής είναι αρμόδιος για την Δημοτική Ενότητα Νικηφόρου Φωκά και ασκεί τις παρακάτω οριζόμενες αρμοδιότητες από το άρθρο 68 παρ. 3 του Νόμου 4555/2018 , το οποίο τροποποιεί το άρθρο 59 του Ν. 3852/2010, οι οποίες έχουν ως εξής :

- Την ευθύνη της λειτουργίας των δημοτικών υπηρεσιών που είναι εγκατεστημένες στην χωρική του ενότητα.
- Την παρακολούθηση της εξέλιξης των έργων και των εργασιών που εκτελούνται στην παραπάνω χωρική ενότητα.
- Τη μέριμνα για τη διατήρηση σε κατάσταση καλής λειτουργίας του εξοπλισμού που βρίσκεται στην παραπάνω χωρική ενότητα.
- Ως χωρικός Αντιδήμαρχος παρακολουθεί τα έργα, τις δράσεις, τις δραστηριότητες και τις δομές που υπάρχουν στη χωρική του περιφέρεια, φροντίζει για την επίλυση των προβλημάτων που προκύπτουν στις Κοινότητες της Δημοτικής Ενότητας και συνεργάζεται για την προώθηση και αντιμετώπισή τους με τον Δήμαρχο, τους καθ' ύλην αρμόδιους Αντιδημάρχους και τις αντίστοιχες Διευθύνσεις.
- Την υπογραφή με εξουσιοδότηση του Δημάρχου Ρεθύμνης βεβαιώσεων, πιστοποιητικών και λοιπών διοικητικών εγγράφων που εκδίδονται από τις δημοτικές υπηρεσίες που λειτουργούν στα όρια της Δημοτικής Ενότητας Νικηφόρου Φωκά.

2. Αντιδήμαρχος Κοινωνικής Πολιτικής, κα Άννα Ελευθεριάδου – Γκίκα, με τις παρακάτω αρμοδιότητες:

- Την οργάνωση, διοίκηση, παρακολούθηση, τον συντονισμό και τον έλεγχο όλων των λειτουργιών της Διεύθυνσης Κοινωνικών Υπηρεσιών του Δήμου Ρεθύμνης.
- Τον συντονισμό και την εποπτεία του Σχεδιασμού και της Εφαρμογής της Κοινωνικής Πολιτικής, των Πολιτικών Ισότητας των Φύλων καθώς και της Προστασίας και Προαγωγής της Δημόσιας Υγείας.
- Την Υπογραφή των εγγράφων που είναι συναφή με τις αρμοδιότητες της.
- Την εισήγηση θεμάτων της αρμοδιότητάς της στα Συλλογικά Όργανα του Δήμου Ρεθύμνης από κοινού με τους Προϊσταμένους των αρμόδιων Διευθύνσεων.
- Την συνεργασία με τον Δήμαρχο, τους υπολοίπους Αντιδημάρχους και τους Εντεταλμένους Δημοτικούς Συμβούλους σε περιπτώσεις συναρμοδιότητας για την καλύτερη προώθηση και οργάνωση του Δημοτικού Έργου.
- Την Τέλεση Πολιτικών Γάμων.
- Την εκπροσώπηση του Δήμου σύμφωνα με τις ανάγκες του.
- Την αναπλήρωση του Δημάρχου σε περίπτωση απουσίας του κατά τον μήνα Φεβρουάριο.

3. Αντιδήμαρχος Πολιτισμού, Ψηφιακού Μετασχηματισμού του Δήμου Ρεθύμνης και Κυκλοφοριακών Θεμάτων, κ. Θωμάς Κρεβετζάκης, με τις παρακάτω αρμοδιότητες:

- Την οργάνωση, διοίκηση, παρακολούθηση, τον συντονισμό και τον έλεγχο όλων των λειτουργιών των Τμημάτων Πολιτισμού, Μουσικής Παιδείας, Μουσείων και Πολιτιστικών – Πνευματικών Κέντρων της Διεύθυνσης Πολιτισμού – Τουρισμού – Αθλητισμού και Μουσικής Παιδείας
- Την εποπτεία και την προώθηση των κυκλοφοριακών θεμάτων του Δήμου Ρεθύμνης

- Την εποπτεία των Κανονιστικών που αφορούν την οργάνωση και την λειτουργία των περιοχών ευθύνης του
- Την προώθηση δράσεων του ψηφιακού μετασχηματισμού του Δήμου Ρεθύμνης και τη μετατροπή του σε έξυπνο Δήμο με γνώμονα τη βελτίωση της ποιότητας ζωής των Δημοτών του
- Την εποπτεία της Προγραμματικής Σύμβασης για την Παλιά Πόλη Ρεθύμνου.
- Την Υπογραφή των εγγράφων που είναι συναφή με τις αρμοδιότητες του.
- Την εισήγηση θεμάτων της αρμοδιότητάς του στα Συλλογικά Όργανα του Δήμου Ρεθύμνης από κοινού με τους Προϊσταμένους των αρμόδιων Διευθύνσεων
- Τη συνεργασία με τον Δήμαρχο, τους υπολοίπους Αντιδημάρχους και τους Εντεταλμένους Δημοτικούς Συμβούλους σε περιπτώσεις συναρμοδιότητας για την καλύτερη προώθηση και οργάνωση του Δημοτικού Έργου
- Την εκπροσώπηση του Δήμου σύμφωνα με τις ανάγκες του.
- Την Τέλεση Πολιτικών Γάμων.
- Την αναπλήρωση του Δημάρχου σε περίπτωση απουσίας του κατά τον μήνα Μάρτιο.

Επί πλέον ο κ. Θωμάς Κρεβετζάκης είναι αρμόδιος για την πόλη του Ρεθύμνου και ασκεί τις παρακάτω οριζόμενες αρμοδιότητες, οι οποίες έχουν ως εξής :

- Την εποπτεία και την συντήρηση όλων των έργων υποδομής της Πόλης και των Προαστίων του Δήμου Ρεθύμνης.
- Την συνεργασία με το Κοινοτικό Συμβούλιο Ρεθύμνου για την προώθηση θεμάτων που αφορούν την πόλη και τα προάστια του Δήμου Ρεθύμνης.
- Την ευθύνη της λειτουργίας των δημοτικών υπηρεσιών που είναι εγκατεστημένες στην χωρική του ενότητα.
- Την παρακολούθηση της εξέλιξης των έργων και των εργασιών που εκτελούνται στην παραπάνω χωρική ενότητα.
- Τη μέριμνα για τη διατήρηση σε κατάσταση καλής λειτουργίας του εξοπλισμού που βρίσκεται στην παραπάνω χωρική ενότητα.
- Ως υπεύθυνος Αντιδήμαρχος παρακολουθεί τα έργα, τις δράσεις, τις δραστηριότητες και τις δομές που υπάρχουν στη χωρική του περιφέρεια, φροντίζει για την επίλυση των προβλημάτων που προκύπτουν στις Κοινότητες της Δημοτικής Ενότητας και συνεργάζεται για την προώθηση και αντιμετώπισή τους με τον Δήμαρχο, τους καθ' ύλην αρμόδιους Αντιδημάρχους και τις αντίστοιχες Διευθύνσεις.
- Την υπογραφή με εξουσιοδότηση του Δημάρχου Ρεθύμνης βεβαιώσεων, πιστοποιητικών και λοιπών διοικητικών εγγράφων που εκδίδονται από τις δημοτικές υπηρεσίες που λειτουργούν στα όρια του τέως Δήμου Ρεθύμνης

4. Αντιδήμαρχος Καθαριότητας, Περιβάλλοντος και Ανακύκλωσης , κ. Δημήτρης Λελεδάκης, με τις παρακάτω αρμοδιότητες:

- Την οργάνωση, διοίκηση, παρακολούθηση, τον συντονισμό και τον έλεγχο όλων των λειτουργιών της Διεύθυνσης Καθαριότητας, Διαχείρισης Απορριμμάτων και Αστικού Περιβάλλοντος.
- Την προώθηση των θεμάτων που άπτονται στις λειτουργίες της Ανακύκλωσης και της Προστασίας του Περιβάλλοντος.
- Την υπογραφή όλων των εγγράφων πλην των οικονομικών συμβάσεων που εκδίδονται στο πλαίσιο των παραπάνω καθ' ύλην ανατιθέμενων αρμοδιοτήτων του.
- Την εισήγηση θεμάτων της αρμοδιότητάς του στα Συλλογικά Όργανα του Δήμου Ρεθύμνης από κοινού με τους Προϊσταμένους των αρμόδιων Διευθύνσεων.
- Την συνεργασία με τον Δήμαρχο, τους υπολοίπους Αντιδημάρχους και τους Εντεταλμένους Δημοτικούς Συμβούλους σε περιπτώσεις συναρμοδιότητας για την καλύτερη προώθηση και οργάνωση του Δημοτικού Έργου.

- Την εκπροσώπηση του Δήμου σύμφωνα με τις ανάγκες του.
- Την Τέλεση Πολιτικών Γάμων.
- Την αναπλήρωση του Δημάρχου σε περίπτωση απουσίας του κατά τον μήνα Απρίλιο.

Επί πλέον ο κ. Δημήτρης Λελεδάκης είναι αρμόδιος για την Δημοτική Ενότητα Λαππαίων και ασκεί τις παρακάτω οριζόμενες αρμοδιότητες από το άρθρο 68 παρ. 3 του Νόμου 4555/2018, το οποίο τροποποιεί το άρθρο 59 του Ν. 3852/2010 , οι οποίες έχουν ως εξής :

- Την ευθύνη της λειτουργίας των δημοτικών υπηρεσιών που είναι εγκατεστημένες στην χωρική του ενότητα.
- Την παρακολούθηση της εξέλιξης των έργων και των εργασιών που εκτελούνται στην παραπάνω χωρική ενότητα.
- Την μέριμνα για τη διατήρηση σε κατάσταση καλής λειτουργίας του εξοπλισμού που βρίσκεται στην παραπάνω χωρική ενότητα.

- Ως χωρικός Αντιδήμαρχος παρακολουθεί τα έργα, τις δράσεις, τις δραστηριότητες και τις δομές που υπάρχουν στη χωρική του περιφέρεια, φροντίζει για την επίλυση των προβλημάτων που προκύπτουν στις Κοινότητες της Δημοτικής Ενότητας και συνεργάζεται για την προώθηση και αντιμετώπισή τους με τον Δήμαρχο, τους καθ' ύλην αρμόδιους Αντιδημάρχους και τις αντίστοιχες Διευθύνσεις.
- Την υπογραφή με εξουσιοδότηση του Δημάρχου Ρεθύμνης βεβαιώσεων, πιστοποιητικών και λοιπών διοικητικών εγγράφων που εκδίδονται από τις δημοτικές υπηρεσίες που λειτουργούν στα όρια της Δημοτικής Ενότητας Λαππαίων.

5. Αντιδήμαρχος Τεχνικών Θεμάτων και Προγραμματισμού, κ. Άγγελος Μαλάς, με τις παρακάτω αρμοδιότητες:

- Την οργάνωση, διοίκηση, παρακολούθηση, τον συντονισμό και τον έλεγχο όλων των λειτουργιών των Τμημάτων της Διεύθυνσης Τεχνικών Υπηρεσιών και του Τμήματος Προγραμματισμού της Διεύθυνσης Πληροφορικής, Προγραμματισμού και Ανάπτυξης του Δήμου Ρεθύμνης.
- Την εποπτεία της εκτέλεσης του Τεχνικού Προγράμματος του Δήμου Ρεθύμνης.
- Την παρακολούθηση της εξέλιξης των μελετών και των τεχνικών έργων και εργασιών που εκτελούνται στον Δήμο Ρεθύμνης.
- Την εποπτεία και την προώθηση θεμάτων Βιώσιμης Κινητικότητας του Δήμου Ρεθύμνης.
- Την Υπογραφή των εγγράφων που είναι συναφή με τις αρμοδιότητές του.
- Την εισήγηση θεμάτων της αρμοδιότητάς του στα Συλλογικά Όργανα του Δήμου Ρεθύμνης από κοινού με τους Προϊσταμένους των αρμόδιων Διευθύνσεων.
- Την συνεργασία με τον Δήμαρχο, τους υπολοίπους Αντιδημάρχους και τους Εντεταλμένους Δημοτικούς Συμβούλους σε περιπτώσεις συναρμοδιότητας για την καλύτερη προώθηση και οργάνωση του Δημοτικού Έργου.
- Την εκπροσώπηση του Δήμου σύμφωνα με τις ανάγκες του.
- Την Τέλεση Πολιτικών Γάμων.
- Την αναπλήρωση του Δημάρχου σε περίπτωση απουσίας του κατά τους μήνες Μάιο και Ιούνιο.

Επί πλέον ο κ. Άγγελος Μαλάς είναι αρμόδιος για τους Οικισμούς τους τέως Δήμου Ρεθύμνης και ασκεί τις παρακάτω οριζόμενες αρμοδιότητες , οι οποίες έχουν ως εξής :

- Την ευθύνη της λειτουργίας των δημοτικών υπηρεσιών που είναι εγκατεστημένες στην χωρική του ενότητα.
- Την παρακολούθηση της εξέλιξης των έργων και των εργασιών που εκτελούνται στην παραπάνω χωρική ενότητα.
- Την μέριμνα για τη διατήρηση σε κατάσταση καλής λειτουργίας του εξοπλισμού που βρίσκεται στην παραπάνω χωρική ενότητα.
- Ως υπεύθυνος Αντιδήμαρχος παρακολουθεί τα έργα, τις δράσεις, τις δραστηριότητες και τις δομές που υπάρχουν στη χωρική του περιφέρεια, φροντίζει για την επίλυση των προβλημάτων που προκύπτουν στις Κοινότητες της Δημοτικής Ενότητας και συνεργάζεται για την προώθηση και αντιμετώπισή τους με τον Δήμαρχο, τους καθ' ύλην αρμόδιους Αντιδημάρχους και τις αντίστοιχες Διευθύνσεις.
- Την υπογραφή με εξουσιοδότηση του Δημάρχου Ρεθύμνης βεβαιώσεων, πιστοποιητικών και λοιπών διοικητικών εγγράφων που

εκδίδονται από τις δημοτικές υπηρεσίες που λειτουργούν στα όρια των Οικισμών του τέως Δήμου Ρεθύμνης.

6. Αντιδήμαρχος Τουρισμού, της Επιχειρηματικότητας, του Εθελοντισμού και της Προβολής του Δημοτικού Έργου, κα Θεοπίστη Μπιρλιράκη, με τις παρακάτω αρμοδιότητες:
- Την ευθύνη και την προώθηση θεμάτων Τουρισμού του Δήμου Ρεθύμνης.
  - Την προεδρία της Επιτροπής Τουρισμού.
  - Την ευθύνη και την προώθηση θεμάτων Επιχειρηματικότητας.
  - Την ευθύνη και τον Συντονισμό των Εθελοντών του Δήμου Ρεθύμνης.
  - Την προβολή του Δήμου Ρεθύμνης σε ηλεκτρονικά έντυπα μέσα και παρουσία σε οποιαδήποτε συνάντηση ή δράση που αφορά την εικόνα του Δήμου Ρεθύμνης.
  - Την προβολή, προώθηση και καταγραφή του Δημοτικού Έργου σε συνεργασία με τον Δήμαρχο και τους υπόλοιπους Αντιδημάρχους.
  - Την υπογραφή των εγγράφων που είναι συναφή με τις αρμοδιότητες της.
  - Την εισήγηση θεμάτων της αρμοδιότητάς της στα Συλλογικά Όργανα του Δήμου Ρεθύμνης από κοινού με τους Προϊσταμένους των αρμόδιων Διευθύνσεων.
  - Την συνεργασία με τον Δήμαρχο, τους υπολοίπους Αντιδημάρχους και τους Εντεταλμένους Δημοτικούς Συμβούλους σε περιπτώσεις συναρμοδιότητας για την καλύτερη προώθηση και οργάνωση του Δημοτικού Έργου.
  - Την εκπροσώπηση του Δήμου σύμφωνα με τις ανάγκες του.
  - Την Τέλεση Πολιτικών Γάμων.
  - Την αναπλήρωση του Δημάρχου του Δήμου Ρεθύμνης σε περίπτωση απουσίας του κατά τους μήνες Ιούλιο και Αύγουστο.
7. Αντιδήμαρχος Πολιτικής Προστασίας και Κλιματικής Αλλαγής, κ. Γιώργος Σκορδίλης, με τις παρακάτω αρμοδιότητες:
- Την οργάνωση, διοίκηση, παρακολούθηση, τον συντονισμό και τον έλεγχο των λειτουργιών της Πολιτικής Προστασίας.
  - Την εποπτεία και την ευθύνη του σχεδιασμού και του προγραμματισμού δράσεων και μέτρων για την προσαρμογή στην κλιματική αλλαγή σε συνεργασία με τους καθ' ύλη αρμόδιους Αντιδημάρχους.
  - Τη μέριμνα για τη συμμετοχή του Δήμου Ρεθύμνης σε δίκτυα ανταλλαγής πληροφοριών και τεχνογνωσίας για την προστασία του φυσικού περιβάλλοντος και της ποιότητας ζωής των κατοίκων.
  - Την Υπογραφή των εγγράφων που είναι συναφή με τις αρμοδιότητες του.
  - Την εισήγηση θεμάτων της αρμοδιότητάς του στα Συλλογικά Όργανα του Δήμου Ρεθύμνης από κοινού με τους Προϊσταμένους των αρμόδιων Διευθύνσεων.
  - Τη συνεργασία με τον Δήμαρχο, τους υπολοίπους Αντιδημάρχους και τους Εντεταλμένους Δημοτικούς Συμβούλους σε περιπτώσεις συναρμοδιότητας για την καλύτερη προώθηση και οργάνωση του Δημοτικού Έργου.
  - Την εκπροσώπηση του Δήμου σύμφωνα με τις ανάγκες του.
  - Την Τέλεση Πολιτικών Γάμων
  - Την αναπλήρωση του Δημάρχου σε περίπτωση απουσίας του κατά τους μήνες Σεπτέμβριο και Οκτώβριο.

Επί πλέον ο κ. Γιώργος Σκορδίλης είναι αρμόδιος για την Δημοτική Ενότητα Αρκαδίου και ασκεί τις παρακάτω οριζόμενες αρμοδιότητες από το άρθρο 68 παρ. 3 του Νόμου 4555/2018, το οποίο τροποποιεί το άρθρο 59 του Ν. 3852/2010 , οι οποίες έχουν ως εξής :

- Την ευθύνη της λειτουργίας των δημοτικών υπηρεσιών που είναι εγκατεστημένες στην χωρική του ενότητα.
- Την παρακολούθηση της εξέλιξης των έργων και των εργασιών που εκτελούνται στην παραπάνω χωρική ενότητα.
- Τη μέριμνα για τη διατήρηση σε κατάσταση καλής λειτουργίας του εξοπλισμού που βρίσκεται στην παραπάνω χωρική ενότητα.
- Ως χωρικός Αντιδήμαρχος παρακολουθεί τα έργα, τις δράσεις, τις δραστηριότητες και τις δομές που υπάρχουν στη χωρική του περιφέρεια, φροντίζει για την επίλυση των προβλημάτων που προκύπτουν στις Κοινότητες της Δημοτικής Ενότητας και συνεργάζεται για την προώθηση και αντιμετώπισή τους με τον Δήμαρχο, τους καθ' ύλη αρμόδιους Αντιδημάρχους και τις αντίστοιχες Διευθύνσεις.
- Την υπογραφή με εξουσιοδότηση του Δημάρχου Ρεθύμνης βεβαιώσεων , πιστοποιητικών και λοιπών διοικητικών εγγράφων που εκδίδονται από τις δημοτικές υπηρεσίες που λειτουργούν στα όρια της Δημοτικής Ενότητας Αρκαδίου.

8. Αντιδήμαρχος σε θέματα Οικονομικά, Δημοτικής Περιουσίας και Κληροδοτημάτων, κ. Στέλιος Σπανουδάκης, με τις παρακάτω αρμοδιότητες:

- Την ευθύνη της λειτουργίας της Διεύθυνσης Οικονομικών Υπηρεσιών του Δήμου Ρεθύμνης.
- Την ευθύνη της διαφύλαξης και της διαχείρισης της Δημοτικής Περιουσίας.
- Τη διαχείριση των Κληροδοτημάτων.
- Την υπογραφή των εγγράφων και των συμβάσεων που εκδίδονται και είναι συναφή με τις αρμοδιότητες του.
- Την εισήγηση θεμάτων της αρμοδιότητάς του στα Συλλογικά Όργανα του Δήμου Ρεθύμνης από κοινού με τους Προϊσταμένους των αρμόδιων Διευθύνσεων.
- Την συνεργασία με τον Δήμαρχο, τους υπολοίπους Αντιδημάρχους και τους Εντεταλμένους Δημοτικούς Συμβούλους σε περιπτώσεις συναρμοδιότητας για την καλύτερη προώθηση και οργάνωση του Δημοτικού Έργου.
- Την εκπροσώπηση του Δήμου σύμφωνα με τις ανάγκες του.
- Την Τέλεση Πολιτικών Γάμων.
- Την αναπλήρωση του Δημάρχου σε περίπτωση απουσίας του κατά τους μήνες Νοέμβριο και Δεκέμβριο.

**(ΠΑΡΑΡΤΗΜΑ Θ: Ορισμός Αντιδημάρχων του Δήμου Ρεθύμνης και Μεταβίβαση Αρμοδιοτήτων)**

Στα διοικητικά όρια του Δήμου έχουν την έδρα τους οι ακόλουθοι φορείς και υπηρεσίες:

- Περιφερειακή Ενότητα Ρεθύμνης – Πλατεία Ηρώων Πολυτεχνείου – τηλ. 28313 40701
- Πυροσβεστική Υπηρεσία Ρεθύμνου – Τρία Μοναστήρια – τηλ. 28310 22222
- Αστυνομικό Τμήμα Ρεθύμνου - Πλατεία Ηρώων Πολυτεχνείου 29 – τηλ. 28310 88155
- Τουριστική Αστυνομία Ρεθύμνου - Σοφ. Βενιζέλου, κτήριο «Δελφίνι» - τηλ. 28310 28156
- Τμήμα Δοκίμων Αστυφυλάκων Ρεθύμνου - Νικ. Καζαντζάκη 36 – τηλ. 28310 35071
- Διεύθυνση Δασών Ρεθύμνης – Κόμβος Αμαρίου - τηλ. 28310 23308



- 547 Α/Μ Τάγμα Πεζικού – Στρατόπεδο Θεοδωράκη – τηλ. 28310 22808
- Δημοτική Επιχείρηση Ύδρευσης Αποχέτευσης Ρεθύμνου – Βιολογικός Καθαρισμός Ρεθύμνου – Μυτη Γρυντα – τηλ. 28310 27777
- Λιμεναρχείο Ρεθύμνου – Σοφ. Βενιζέλου, κτήριο «Δελφίνι» - τηλ. 28310 22276
- Λιμενικό Ταμείο Ρεθύμνης - Σοφ. Βενιζέλου, κτήριο «Δελφίνι» - τηλ. 28310 22408
- Γενικό Νοσοκομείο Ρεθύμνου – Τρανταλίδου Γ. 17 –τηλ. 28313 42100
- ΕΚΑΒ Ρεθύμνου - Καφάτου Λυκούργου 1 – τηλ. 28310 26966 - 166
- Κέντρο Υγείας Ρεθύμνου - Μοάτσου Θεμιστοκλή 19 – τηλ. 2831021725
- Πανεπιστήμιο Κρήτης – Γάλλος – τηλ. 28310 77909
- ΔΕΔΔΗΕ – Κ. Παπαδάκη 17 – τηλ. 28310 28919
- ΚΤΕΛ – Λεωφ. Κεφαλογιάννη – τηλ. 28310 22212

Αναλυτικό χαρτογραφικό υλικό παρατίθεται στο Παράρτημα Α του παρόντος

## ΜΕΡΟΣ 1

### ΕΙΣΑΓΩΓΗ

#### ΜΕΡΟΣ 1. ΕΙΣΑΓΩΓΗ

##### 1.1 Γενικά

Σε εφαρμογή του άρθρου 17 του Ν.3013/2002, που ρυθμίζονται τα σχετικά με την κατάρτιση των σχεδίων πολιτικής προστασίας και τους υπόχρεους, προς τούτο, αρμόδιους κεντρικούς και περιφερειακούς φορείς και οργανισμούς κοινής ωφέλειας, εκδόθηκε η Υπουργική Απόφαση 1299/7-4-2003 «Έγκριση του από 7.4.2003 Γενικού Σχεδίου Πολιτικής Προστασίας με τη συνθηματική λέξη ΞΕΝΟΚΡΑΤΗΣ» (ΦΕΚ 423/Β'/2003).

Το έτος 2010 η Δ/ση Σχεδιασμού και Αντιμετώπισης Εκτάκτων Αναγκών της ΓΓΠΠ σε συνεργασία με όλους τους εμπλεκόμενους φορείς, στο πλαίσιο εφαρμογής της ΥΑ 1299/7-4-2003 έγκρισης Υπουργού ΕΣΔΔΑ του Γενικού Σχεδίου Πολιτικής Προστασίας «Ξενοκράτης» (ΦΕΚ 423 τ. Β') και του άρθρου 11 του ΠΔ 151/2004 (ΦΕΚ 107/Α'/2004), εξέδωσε το Γενικό Σχέδιο Αντιμετώπισης Εκτάκτων Αναγκών εξαιτίας Δασικών Πυρκαγιών, το οποίο στάλθηκε σε όλους τους εμπλεκόμενους φορείς με το 4044/7-6-2010 έγγραφό της ΓΓΠΠ, για την εφαρμογή του κατά το μέρος που τους αφορά και εμπλέκονται.

Τα έτη 2011, 2013 και 2019 η Γενική Γραμματεία Πολιτικής Προστασίας λαμβάνοντας υπόψη επελθούσες διοικητικές και οργανωτικές αλλαγές, έκρινε αναγκαία την επικαιροποίηση και αναθεώρηση του ανωτέρω σχεδίου και προχώρησε αντίστοιχα στην 2η, 3η, και 4η έκδοση του Γενικού Σχεδίου Αντιμετώπισης Εκτάκτων Αναγκών εξαιτίας Δασικών Πυρκαγιών με την κωδική ονομασία «ΙΟΛΑΟΣ».

Το έτος 2023, η Δ/ση Σχεδιασμού Αντιμετώπισης Εκτάκτων Αναγκών της ΓΓΠΠ, έχοντας υπόψη ότι από τη 4η έκδοση του σχεδίου επήλθαν εκ νέου διοικητικές και οργανωτικές αλλαγές οι οποίες αφορούσαν κατά κύριο λόγο φορείς της κεντρικής διοίκησης (μετονομασία υπουργείων, αλλαγές υπαγωγής φορέων, κλπ.), έκρινε αναγκαία την επικαιροποίηση και αναθεώρηση του ανωτέρω σχεδίου. Στο πλαίσιο αυτό η Δ/ση Σχεδιασμού Αντιμετώπισης Εκτάκτων Αναγκών της ΓΓΠΠ προχώρησε στην 5η έκδοση του Γενικού Σχεδίου Αντιμετώπισης Εκτάκτων Αναγκών εξαιτίας Δασικών Πυρκαγιών με την κωδική ονομασία «ΙΟΛΑΟΣ 2».

Το παρόν σχέδιο επικαιροποιεί το Σχέδιο Αντιμετώπισης Εκτάκτων Αναγκών εξαιτίας Δασικών Πυρκαγιών του Δήμου Ρεθύμνης και συντάχθηκε από το Τμήμα Πολιτικής Προστασίας του Δήμου Ρεθύμνης σύμφωνα με τις οδηγίες σχεδίασης της ΓΓΠΠ, όπως αυτές αναφέρονται υπ. αρ. πρωτ. Α1309/28-04-23 έγγραφο (ΑΔΑ ΡΣΛΘ46ΝΠΙΘ-ΝΛ5) έγγραφό της.

Τη σύνταξη και έκδοση του παρόντος, επιμελήθηκε από το Δήμο Ρεθύμνης ο Ποθητός Βασιλείος, Αναπληρωτής Προϊστάμενος Αυτοτελούς Τμήματος Πολιτικής Προστασίας & Διαχείρισης Κρίσεων.

## 1.2 Χαρακτηρισμός βαθμού ασφαλείας:

ΑΔΙΑΒΑΘΜΗΤΟ

## 1.3 Πίνακας Διανομής

Παρατίθεται στο Παράρτημα Κ

## 1.4 Έναρξη ισχύος και εξουσιοδότηση εφαρμογής του Σχεδίου

Το παρόν Σχέδιο Αντιμετώπισης Εκτάκτων Αναγκών Εξ Αιτίας Δασικών Πυρκαγιών του Δήμου Ρεθύμνης υποβλήθηκε από το Αυτοτελές Τμήμα Πολιτικής Προστασίας & Διαχείρισης Κρίσεων του Δήμου Ρεθύμνης την ...../...../2023 στην Εκτελεστική Επιτροπή του Δήμου Ρεθύμνης. Η Εκτελεστική Επιτροπή του Δήμου Ρεθύμνης, εισηγήθηκε την ...../...../2023 το παρόν σχέδιο στο Δημοτικό Συμβούλιο, το οποίο και ενέκρινε το παρόν Σχέδιο Αντιμετώπισης Εκτάκτων Αναγκών Εξ Αιτίας Δασικών Πυρκαγιών του Δήμου Ρεθύμνης στην συνεδρίαση του Δημοτικού Συμβουλίου της ...../...../2023, και αποτελεί το Ειδικό Σχέδιο Αντιμετώπισης Εκτάκτων Αναγκών εξαιτίας Δασικών Πυρκαγιών με την κωδική ονομασία «ΙΟΛΑΟΣ 2».

Η ημερομηνία έναρξης ισχύος του παρόντος Σχεδίου Αντιμετώπισης Εκτάκτων Αναγκών Εξ Αιτίας Δασικών Πυρκαγιών του Δήμου Ρεθύμνης ορίζεται η ...../...../2023.

Το παρόν Σχέδιο συντάχθηκε από το Αυτοτελές Τμήμα Πολιτικής Προστασίας & Διαχείρισης Κρίσεων του Δήμου Ρεθύμνης σύμφωνα με τις οδηγίες σχεδίασης της ΓΠΠ, όπως αυτές αναφέρονται αναλυτικά στην παράγραφο 15.2 του Γενικού Σχεδίου Αντιμετώπισης Εκτάκτων Αναγκών Εξαιτίας Δασικών Πυρκαγιών με την κωδική ονομασία «ΙΟΛΑΟΣ» της ΓΠΠ, το οποίο διαβίβασε με υπ' αριθ. 8797/06-12-2019 (ΑΔΑ: ΩΠ8Α46ΜΤΛΒ-ΥΤΧ) έγγραφό της.

## 1.5 Οδηγίες για την ενεργοποίηση και εφαρμογή του Σχεδίου

Το Πυροσβεστικό Σώμα έχει την ευθύνη και τον επιχειρησιακό σχεδιασμό της καταστολής των πυρκαγιών και την παροχή συνδρομής για τη διάσωση των ατόμων και υλικών αγαθών, που απειλούνται από αυτές (άρθρο 74, Ν.4662/2020 όπως ισχύει).

Ως επιχειρησιακός σχεδιασμός της καταστολής νοείται η οργάνωση, η διαχείριση και ο συντονισμός όλων των εμπλεκόμενων δυνάμεων πυρόσβεσης και διάσωσης, του εξοπλισμού και των άλλων μέσων. Ο «επιχειρησιακός σχεδιασμός της καταστολής» περιλαμβάνει ενέργειες, που εξασφαλίζουν τον έγκαιρο εντοπισμό, αναγγελία και επέμβαση, ώστε να επιτυγχάνεται η άμεση και αποτελεσματική αντιμετώπιση των πυρκαγιών και των κινδύνων, που απορρέουν από αυτές (άρθρο 74 Ν.4662/2020).

Ειδικότερα, οι δράσεις που αφορούν στην αντιμετώπιση δασικών πυρκαγιών (έλεγχος και καταστολή δασικής πυρκαγιάς) πραγματοποιούνται καταρχήν σε τοπικό επίπεδο από τις κατά τόπους αρμόδιες υπηρεσίες του Πυροσβεστικού Σώματος και σύμφωνα με τα επιχειρησιακά σχέδια αυτών.

Το έργο αυτό δύναται να υποστηρίζεται και από άλλους φορείς πολιτικής προστασίας, όπως προβλέπεται στην ΚΥΑ12030/Φ109.1/1999. Η συνδρομή των λοιπών επιχειρησιακά εμπλεκόμενων φορέων στο έργο του ΠΣ, πραγματοποιείται κατόπιν σχετικού αιτήματος του επικεφαλής Αξιωματικού των επιχειρήσεων καταστολής.

Τα μέσα των φορέων τα οποία διατίθενται για την υποστήριξη του έργου του ΠΣ για τον έλεγχο και την καταστολή των δασικών πυρκαγιών (υδροφόρες, μηχανήματα, κλπ) κατόπιν σχετικού αιτήματος του ΠΣ, εντάσσονται επιχειρησιακά υπό τον επικεφαλής Αξιωματικό των επιχειρήσεων καταστολής, ο οποίος έχει και την ευθύνη αξιοποίησής τους σε τοπικό επίπεδο (άρθρο 1 παρ. 3 της ΚΥΑ12030/Φ109.1/1999).

Ο συντονισμός της διάθεσης των μέσων του Δήμου Ρεθύμνης για την υποστήριξη του έργου του ΠΣ για τον έλεγχο και την καταστολή των δασικών πυρκαγιών, αποτελεί αρμοδιότητα του Δημάρχου Ρεθύμνης στο πλαίσιο εφαρμογής του Ν.3013/2002 όπως ισχύει, της Υ.Α. 1299/7-4-2003, του Ν.4662/2020 όπως ισχύει, της Υ.Α. 1299/7-4-2003 (ΞΕΝΟΚΡΑΤΗΣ) και του Ν.3852/2010 όπως ισχύει.

Το παρόν σχέδιο ενεργοποιείται και εφαρμόζεται σε καθημερινή βάση κατά τη διάρκεια της αντιπυρικής περιόδου (ή όταν αυτό απαιτείται εκτός της αντιπυρικής περιόδου) για την λήψη μέτρων και την υλοποίηση δράσεων:

- αυξημένης ετοιμότητας εν όψει επαπειλούμενου κινδύνου για την εκδήλωση δασικών πυρκαγιών
- υποστήριξης του πυροσβεστικού σώματος στο έργο της καταστολής δασικών πυρκαγιών
- αντιμετώπισης εκτάκτων αναγκών και διαχείρισης των συνεπειών λόγω δασικών πυρκαγιών

Το παρόν Σχέδιο Αντιμετώπισης Εκτάκτων Αναγκών Εξ Αιτίας Δασικών Πυρκαγιών με την κωδική ονομασία «ΙΟΛΑΟΣ 2» του Δήμου Ρεθύμνης δεν αποτελεί επιχειρησιακό σχέδιο του Πυροσβεστικού Σώματος για την αναγγελία, τον έλεγχο και την καταστολή δασικών πυρκαγιών, αλλά σκοπός του είναι η συντονισμένη απόκριση όλων των εμπλεκόμενων φορέων πολιτικής προστασίας σε τοπικό επίπεδο α) για την υποστήριξη του έργου του Πυροσβεστικού Σώματος στην καταστολή δασικών πυρκαγιών, ο οποίος διενεργείται με βάση τον επιχειρησιακό του σχεδιασμό και β) για την αποτελεσματική αντιμετώπιση εκτάκτων αναγκών και την άμεση/βραχεία διαχείριση των συνεπειών τους.

Διευκρινίζεται ότι η έκδοση απόφασης κήρυξης της περιοχής σε κατάσταση έκτακτης ανάγκης πολιτικής προστασίας δεν αποτελεί προϋπόθεση ενεργοποίησης και εφαρμογής του παρόντος σχεδίου.

Επίσης, διευκρινίζεται ότι το Πυροσβεστικό Σώμα, η ΕΛ.ΑΣ. και το ΛΣ-ΕΛΑΚΤ, ως Σώματα Ασφαλείας που διέπονται από ειδικό θεσμικό πλαίσιο και κανονισμούς, η κινητοποίηση και μετακίνηση δυνάμεων στο πλαίσιο της αποστολής τους, καθορίζεται από τον επιχειρησιακό τους σχεδιασμό και τις εκάστοτε αποφάσεις της φυσικής ηγεσίας τους και δεν συνδέεται με αποφάσεις κήρυξης μιας περιοχής σε κατάσταση έκτακτης ανάγκης πολιτικής προστασίας, κατά την έννοια των διατάξεων του Ν.4662/2020 όπως έχει τροποποιηθεί και ισχύει.

Το αυτό ισχύει και για τον τομέα υγείας (υγειονομικές μονάδες, ΕΚΑΒ, κλπ), ο οποίος κινητοποιείται για την παροχή βοήθειας με βάση τον σχεδιασμό του και ανεξαρτήτως των αποφάσεων κήρυξης μιας περιοχής σε κατάσταση έκτακτης ανάγκης πολιτικής προστασίας.

Επισημαίνεται ότι σύμφωνα με το άρθρο 182 του Ν.4662/2020, το άρθρο 2 του Ν.3013/2002 που αφορά μεταξύ άλλων και τον χαρακτηρισμό καταστροφής ως Γενικής, Περιφερειακής και Τοπικής έχει καταργηθεί.

Ως συντονισμός στο παρόν Ειδικό Σχέδιο Αντιμετώπισης Εκτάκτων Αναγκών Εξ Αιτίας Δασικών Πυρκαγιών με κωδική ονομασία «ΙΟΛΑΟΣ 2» του Δήμου Ρεθύμνης νοείται η οργάνωση και διατήρηση της συνεργασίας μεταξύ των διαφόρων οργανικών μονάδων του Δήμου Ρεθύμνης, καθώς και μεταξύ φορέων ή υπηρεσιών ή άλλου εμπλεκόμενου δυναμικού και μέσων πολιτικής προστασίας σε τοπικό επίπεδο για την εξασφάλιση ενιαίας και συγχρονισμένης δράσης.

Επισημαίνεται ότι το θεσμικό πλαίσιο αποτελεί τη βάση για την υλοποίηση σειράς δράσεων οι οποίες δύναται να διαφοροποιούνται σε κάθε συμβάν, ανάλογα με τις απαιτήσεις διαχείρισης του καταστροφικού φαινομένου, από τους εμπλεκόμενους φορείς και δεν είναι περιοριστικό όσον αφορά το εύρος των δράσεων αυτών, είτε για την υποστήριξη του έργου της καταστολής των δασικών πυρκαγιών, που αποτελεί ευθύνη του Πυροσβεστικού Σώματος, είτε για την αντιμετώπιση εκτάκτων αναγκών και την άμεση/βραχεία διαχείριση των συνεπειών από την εκδήλωση δασικών πυρκαγιών.

## ΜΕΡΟΣ 2

### ΣΚΟΠΟΣ / ΣΤΟΧΟΙ / ΑΝΑΛΥΣΗ ΚΙΝΔΥΝΟΥ/ ΙΔΕΑ ΕΠΙΧΕΙΡΗΣΕΩΝ

#### ΜΕΡΟΣ 2. ΣΚΟΠΟΣ / ΣΤΟΧΟΙ / ΑΝΑΛΥΣΗ ΚΙΝΔΥΝΟΥ / ΙΔΕΑ ΕΠΙΧΕΙΡΗΣΕΩΝ

##### 2.1 Σκοπός

Με το Σχέδιο Αντιμετώπισης Εκτάκτων Αναγκών Εξ Αιτίας Δασικών Πυρκαγιών με κωδική ονομασία «ΙΟΛΑΟΣ 2» του Δήμου Ρεθύμνης επιδιώκεται η άμεση και συντονισμένη απόκριση των εμπλεκόμενων Φορέων σε Τοπικό επίπεδο

- για την υποστήριξη του έργου του Πυροσβεστικού Σώματος στην καταστολή των δασικών πυρκαγιών
- για την αποτελεσματική αντιμετώπιση εκτάκτων αναγκών εξαιτίας δασικών πυρκαγιών και την άμεση διαχείριση των συνεπειών τους, δράσεις που αποβλέπουν στην προστασία της ζωής, της υγείας και της παρουσίας των πολιτών, καθώς και στην προστασία του φυσικού περιβάλλοντος, των πλουτοπαραγωγικών πηγών και των υποδομών της χώρας

Προϋπόθεση για την επίτευξη του σκοπού αυτού είναι η συνέργεια, η συνεργασία και η διαλειτουργικότητα των εμπλεκόμενων Φορέων σε Τοπικό επίπεδο.

##### 2.2 Αντικειμενικοί Στόχοι

- Προσδιορισμός ρόλων και αρμοδιοτήτων όλων των εμπλεκόμενων Φορέων σε Τοπικό επίπεδο και σε όλες τις φάσεις κινητοποίησης του συστήματος Πολιτικής Προστασίας.
- Συντονισμένη δράση των εμπλεκόμενων εκ της αποστολής τους Φορέων σε τοπικό επίπεδο στην υποστήριξη του έργου της καταστολής των δασικών πυρκαγιών που αποτελεί ευθύνη του Πυροσβεστικού Σώματος, συμπεριλαμβανομένης και της αναγγελίας για την έγκαιρη κινητοποίηση του μηχανισμού με στόχο τον έλεγχο των επεισοδίων δασικών πυρκαγιών σε αρχικό στάδιο.
- Συντονισμένη δράση των εμπλεκόμενων Φορέων σε τοπικό επίπεδο στην αντιμετώπιση εκτάκτων αναγκών εξαιτίας δασικών πυρκαγιών και στην άμεση/βραχεία διαχείριση των συνεπειών τους.
- Εναρμόνιση του σχεδιασμού όλων των εμπλεκόμενων φορέων με το παρόν Σχέδιο Αντιμετώπισης Εκτάκτων Αναγκών εξαιτίας Δασικών Πυρκαγιών με την κωδική ονομασία «ΙΟΛΑΟΣ 2» του Δήμου Ρεθύμνης.

## 2.3 Ανάλυση Κινδύνου – Κατάσταση – Παραδοχές – Προϋποθέσεις- Παράμετροι Σχεδιασμού

### 2.3.1 Ανάλυση Κινδύνου

Οι ιδιαίτερα επικίνδυνες περιοχές της χώρας για την εκδήλωση πυρκαγιών σε δάση και δασικές εκτάσεις αναφέρονται στο ΠΔ 575/1980 (ΦΕΚ 157/Α/1980), το οποίο εκδόθηκε κατ' εφαρμογή του αρθ. 25 του Ν. 998/1979 (ΦΕΚ 289/Α'/1979) και απεικονίζονται στον ακόλουθο **Χάρτη 2**.

Με βάση τα άρθρα 23 & 25 του Ν. 998/79 προκύπτει η υποχρέωση (για τους Φορείς, που αναφέρονται για δράσεις που προσδιορίζονται στην ΚΥΑ 12030Φ.109.1/1999 για την αντιμετώπιση των δασικών πυρκαγιών) ανάπτυξης μηχανισμού και υποχρεωτικής λήψης μέτρων έτσι ώστε να υπάρχει άμεσος έλεγχος των δασικών πυρκαγιών που ενδέχεται να εκδηλωθούν από 1ης Μαΐου μέχρι 31ης Οκτωβρίου. Η περίοδος αυτή προσδιορίζεται ως αντιπυρική περίοδος (αρθ. 1, ΚΥΑ 12030Φ.109.1/1999).

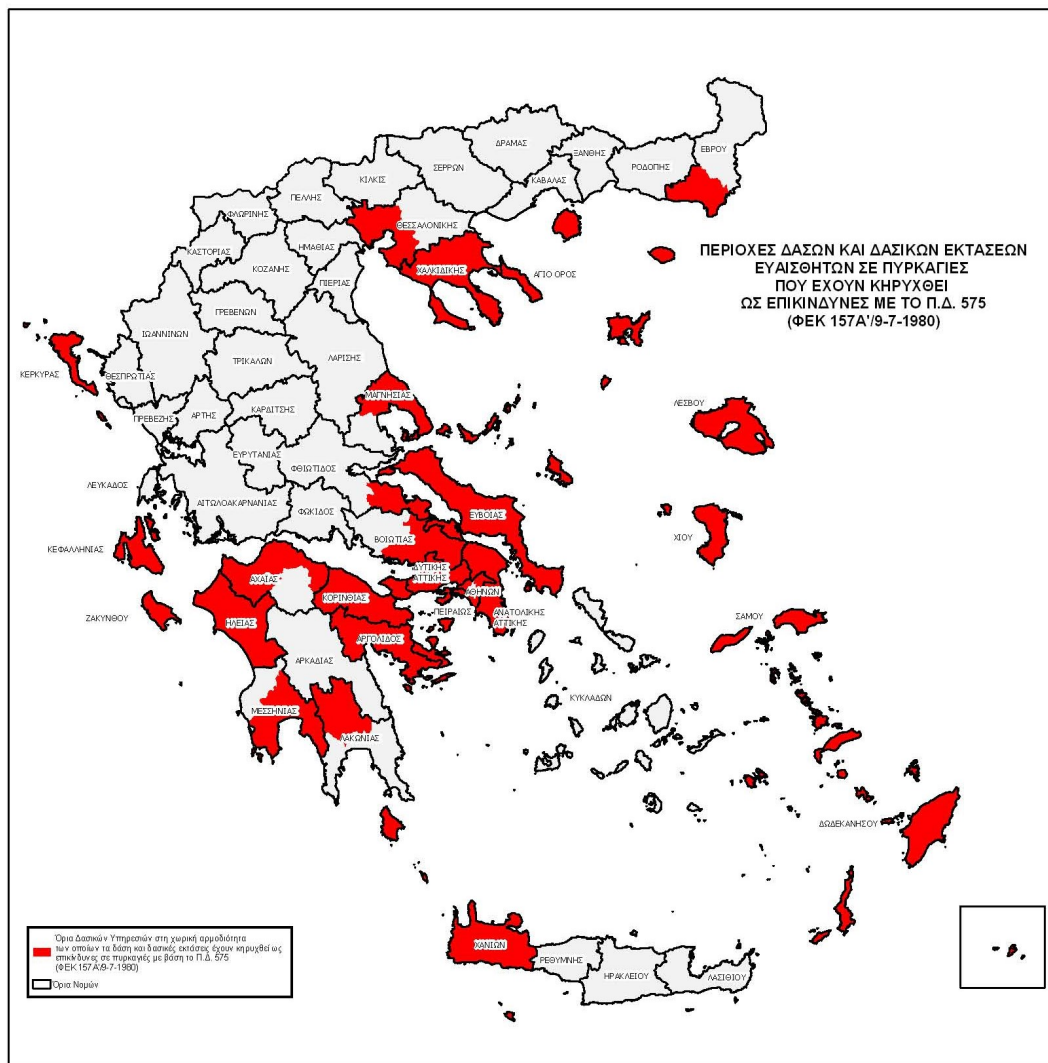

ΠΡΟΕΔΡΙΚΟΝ ΔΙΑΤΑΓΜΑ ΥΠ' ΑΡΙΘ. 575 (ΦΕΚ 157Α'/9-7-1980)  
 "Περί κηρύξεως ιδιαίτερως ευαίσθητων εις πυρκαγιάς περιοχών δασών και δασικών εκτάσεων ως επικινδύνων."

...  
 Κηρύσσονται, κατά το άρθρον 25 του Ν.998/79 ως επικινδύνουι περιοχαι δασών και δασικών εκτάσεων της Χώρας αι εμπίπτουσαι εις την τοπικήν αρμοδιότητα των ως επεται δασικών υπηρεσιών:

- Διευθύνσεις Δασών Κεφαλληνίας, Ζακύνθου, Κερκύρας, Λέσβου, Σάμου, Χανίων και Χίου.
- Δασαρχεία Αλεξανδρουπόλεως, Αρναίας, Πολυγύρου, Κασσανδρας, Θάσου, Θεσσαλονίκης, Σκοπέλου, Βόλου, Αιολάντης, Ισθμίας, Λιμνης, Χαλκίδος, Θηβών, Πάρνηθος, Πεντέλης, Κοπανοδρυίου, Λαυρίου, Αιγάλεω, Παρακώς, Ρόδου, Κω, Μεγάρων, Πόρου, Κορινθίου, Ξυλοκάστρου, Αιγίου, Πατρών, Αμαλιάδος, Πύργου, Ολυμπίας, Καλαμάτας, Σπάρτης και Κρανιδίου.

**Χάρτης 2.** Οι ιδιαίτερα επικίνδυνες περιοχές της χώρας για την εκδήλωση πυρκαγιών σε δάση και δασικές εκτάσεις

**Με βάση το ΠΔ 575/1980, ο Δήμος Ρεθύμνης δεν ανήκει στις ιδιαίτερα επικίνδυνες περιοχές της χώρας για την εκδήλωση πυρκαγιών σε δάση και δασικές εκτάσεις**

### 2.3.2 Ημερήσιος Χάρτης Πρόβλεψης Κινδύνου Πυρκαγιάς

Σύμφωνα με το άρθρο 30 του Ν. 4964/2022 (ΦΕΚ 150/Α'/2022) η Γενική Γραμματεία Πολιτικής Προστασίας του Υπουργείου Κλιματικής Κρίσης και Πολιτικής Προστασίας ορίζεται ως αρμόδια αρχή έκδοσης Ημερήσιου Χάρτη Πρόβλεψης Κινδύνου Πυρκαγιάς, καθ' όλη τη διάρκεια της αντιτυρικής περιόδου, εκάστου έτους.

Τονίζεται ότι ο Ημερήσιος Χάρτης Πρόβλεψης Κινδύνου Πυρκαγιάς δεν πρέπει να συγχέεται με την ανάλυση κινδύνου, η οποία προσδιορίζεται στην παράγραφο 2.3.1 του παρόντος.

Ο Χάρτης Πρόβλεψης Κινδύνου Πυρκαγιάς<sup>4</sup> έχει ως κύριο στόχο να ενημερώσει τους φορείς που εμπλέκονται στην αντιμετώπιση των δασικών πυρκαγιών, για τις περιοχές που το επόμενο 24-ωρο είναι μεγάλη η επικινδυνότητα εκδήλωσης και εξάπλωσης δασικών πυρκαγιών και σε καμία περίπτωση δεν προβλέπει τη συμπεριφορά μιας πυρκαγιάς που εξελίσσεται σε πραγματικό χρόνο.

Ο ανωτέρω χάρτης, αποτελεί αναπόσπαστο μέρος του σχεδιασμού αντιμετώπισης των δασικών πυρκαγιών, που συμβάλει αποτελεσματικά στην προληπτική οργάνωση και το συντονισμό για την ετοιμότητα των εμπλεκόμενων φορέων καθώς και στην ευαισθητοποίηση των πολιτών για την αποτροπή έναρξης δασικών πυρκαγιών από αμέλεια.

Η σύνταξη του Ημερήσιου Χάρτη Πρόβλεψης Κινδύνου Πυρκαγιάς γίνεται από την ομάδα έκδοσης του Χάρτη Πρόβλεψης Κινδύνου Πυρκαγιάς, η οποία απαρτίζεται από επιστήμονες με ειδικές γνώσεις (Δασολόγους και Μετεωρολόγους) της Δ/νσης Σχεδιασμού και Αντιμετώπισης Εκτάκτων Αναγκών της Γ.Γ.Π.Π. και της Γενικής Διεύθυνσης Δασών και Δασικού Περιβάλλοντος, του Υπουργείου Περιβάλλοντος και Ενέργειας.

Ο Ημερήσιος Χάρτης Πρόβλεψης Κινδύνου Πυρκαγιάς της Γενικής Γραμματείας Πολιτικής Προστασίας, εκδίδεται από 1 Ιουνίου έως 31 Οκτωβρίου εκάστου έτους. Η εκπόνηση του Χάρτη ολοκληρώνεται μέχρι την 12:30 της προηγούμενης ημέρας από την ημέρα για την οποία αυτός ισχύει. Δηλαδή, ο Ημερήσιος Χάρτης Πρόβλεψης Κινδύνου Πυρκαγιάς ισχύει για την επόμενη ημέρα από την ημέρα έκδοσής του.

Το ελάχιστο γεωγραφικό διαμέρισμα στο οποίο εκτιμάται ο κίνδυνος στον Ημερήσιο Χάρτη Πρόβλεψης Κινδύνου Πυρκαγιάς είναι τα διοικητικά όρια των Δασαρχείων της χώρας, δεδομένου ότι συνδέονται με τα δασικά συμπλέγματα της Χώρας. Η παρουσίαση των στοιχείων σε μορφή χάρτη, έχει σαν σκοπό τη συγκριτική αξιολόγηση των διαφόρων περιοχών που απεικονίζονται.

Για την καλύτερη αξιοποίηση του Χάρτη Πρόβλεψης Κινδύνου Πυρκαγιάς, η Δ/νση Σχεδιασμού & Αντιμετώπισης Εκτάκτων Αναγκών της ΓΓΠΠ έχει αποτυπώσει χαρτογραφικά τα όρια των Δασικών Υπηρεσιών σε αντιπαραβολή με τα διοικητικά όρια των Καλλικρατικών Δήμων, σε επίπεδο Περιφέρειας (3389/20-06-2013 έγγραφο ΓΓΠΠ).

---

<sup>4</sup> Τονίζεται ότι ο Χάρτης Πρόβλεψης Κινδύνου Πυρκαγιάς, δεν πρέπει να συγχέεται με τη χαρτογράφηση κινδύνου η οποία προσδιορίζεται στο Π.Δ.575/1980 (ΦΕΚ157 τευχ. Α) που εκδόθηκε σε εφαρμογή του αρθ.25 του Ν. 998/1979 (ΦΕΚ289 τευχ. Α).



Ειδικότερα για τον Δήμο Ρεθύμνης παρατίθεται στη συνέχεια ο Χάρτης της Περιφέρειας Κρήτης με χαρτογραφική αποτύπωση των ορίων των Δασικών Υπηρεσιών σε αντιπαραβολή με τα διοικητικά όρια των Καλλικρατικών Δήμων (**Χάρτης 3**)

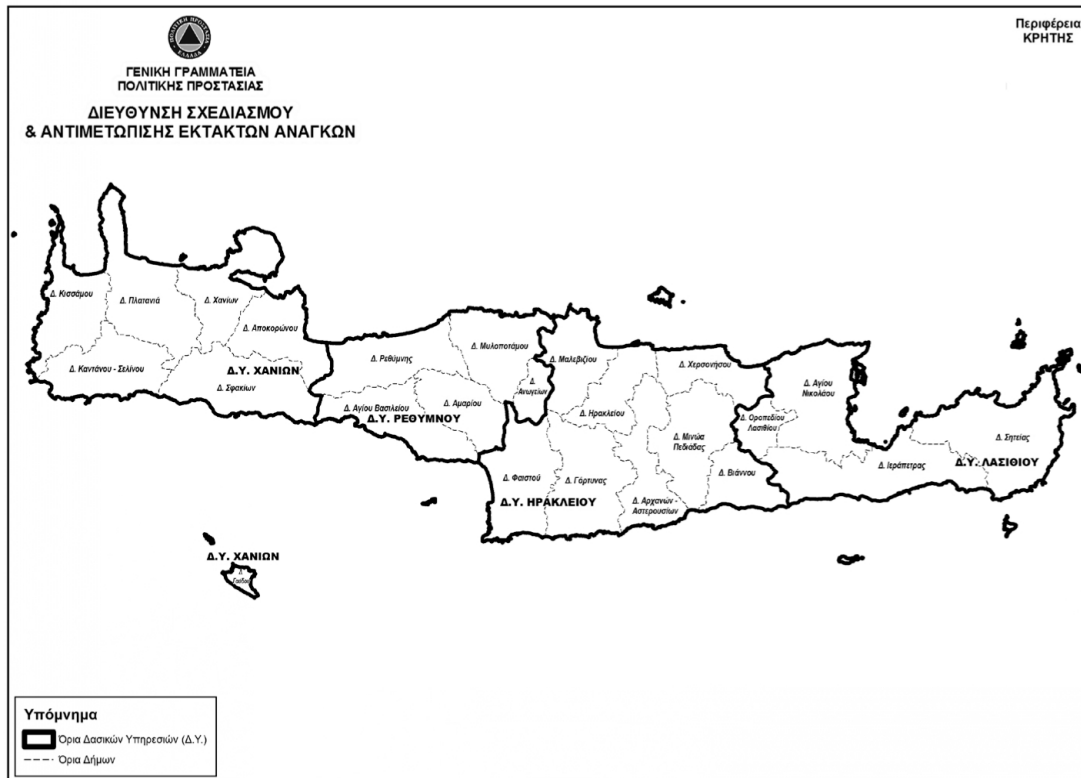

**Χάρτης 3** Χαρτογραφική αποτύπωση των ορίων των Δασικών Υπηρεσιών σε αντιπαραβολή με τα διοικητικά όρια των Καλλικρατικών Δήμων για την Περιφέρεια Κρήτης

Ο Ημερήσιος Χάρτης Πρόβλεψης Κινδύνου Πυρκαγιάς της Γενικής Γραμματείας Πολιτικής Προστασίας αναρτάται σε έγχρωμη έκδοση (**Χάρτης 4**) στο δικτυακό τόπο της Γ.Γ.Π.Π. από όπου μπορούν να ενημερώνονται άμεσα όλοι οι εμπλεκόμενοι φορείς ([www.civilprotection.gr](http://www.civilprotection.gr)).

Η ομάδα έκδοσης του Χάρτη Πρόβλεψης Κινδύνου Πυρκαγιάς καθόλη τη διάρκεια έκδοσης, θα αποστέλλει τον Ημερήσιο Χάρτη Πρόβλεψης Κινδύνου Πυρκαγιάς στη Μονάδα Εμπλεκόμενων Φορέων (ΜΕΦ - UNIT-3) του ΕΣΚΕΔΙΚ, προκειμένου να τον προωθήσει στους εμπλεκόμενους φορείς (**Χάρτης 4**).

Η Μονάδα Εμπλεκόμενων Φορέων (ΜΕΦ – UNIT-3) του ΕΣΚΕΔΙΚ, ετά την παραλαβή του Χάρτη Πρόβλεψης Κινδύνου Πυρκαγιάς σε έντυπη μορφή υπογεγραμμένη από τον Πρόεδρο της ομάδας έκδοσης, είναι υπεύθυνο για την περαιτέρω προώθησή του μέσω FAX σε όλους τους επιχειρησιακά εμπλεκόμενους φορείς (**Διάγραμμα 1**).

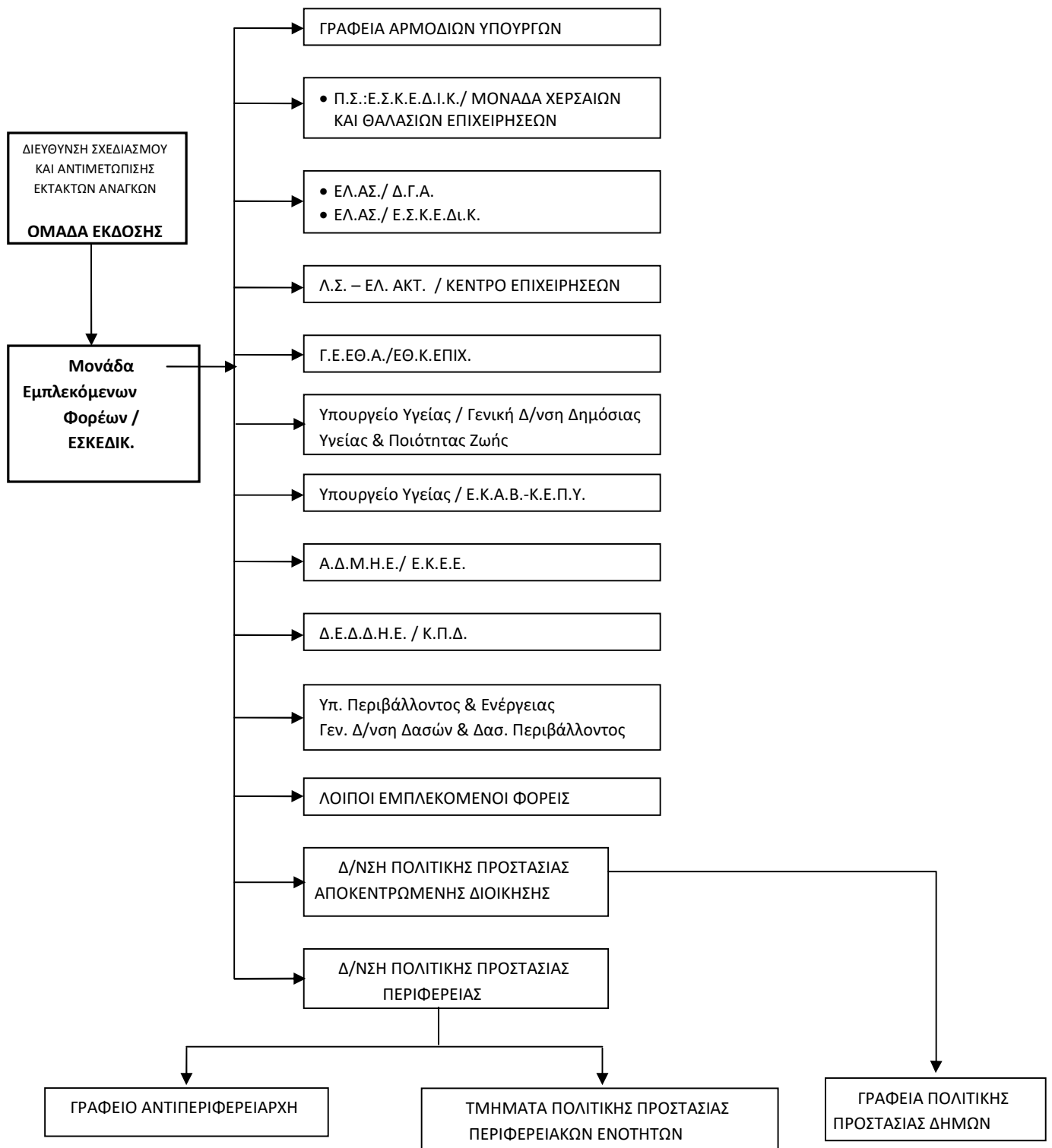

Για τις περιοχές που η πρόβλεψη του κινδύνου εκτιμάται από πολύ υψηλή (κατηγορία 4) έως κατάσταση συναγερμού (κατηγορία 5), εκδίδεται επιπλέον, από την Μονάδα Εμπλεκόμενων Φορέων (ΜΕΦ-ΕΣΚΕΔΙΚ) ιδιαίτερο προειδοποιητικό σήμα προκειμένου οι φορείς να δρομολογήσουν δράσεις αυξημένης ετοιμότητας που προβλέπονται στο σχεδιασμό τους, λόγω αυξημένης επικινδυνότητας εκδήλωσης και εξάπλωσης δασικών πυρκαγιών. Το ανωτέρω ιδιαίτερο προειδοποιητικό σήμα εκδίδεται στο πλαίσιο της αρμοδιότητας του Γενικού Γραμματέα Πολιτικής Προστασίας για το συντονισμό του έργου πολιτικής προστασίας σε όλες τις φάσεις του κύκλου καταστροφών και απειλών (άρθρ. 30 παρ.2α του Ν. 4662/2020).  
 Η πρόωξη του ανωτέρω ιδιαίτερου προειδοποιητικού σήματος προς τα Γραφεία Πολιτικής Προστασίας των Δήμων, θα γίνεται με ευθύνη των Δ/νσεων Πολιτικής Προστασίας των Αποκεντρωμένων Διοικήσεων

**Διάγραμμα 1.** Καθημερινή αποστολή χάρτη πρόβλεψης κινδύνου πυρκαγιάς & αποστολή προειδοποιητικού σήματος από τη Μονάδα Εμπλεκόμενων Φορέων/ Ε.Σ.Κ.Ε.Δ.Ι.Κ

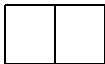
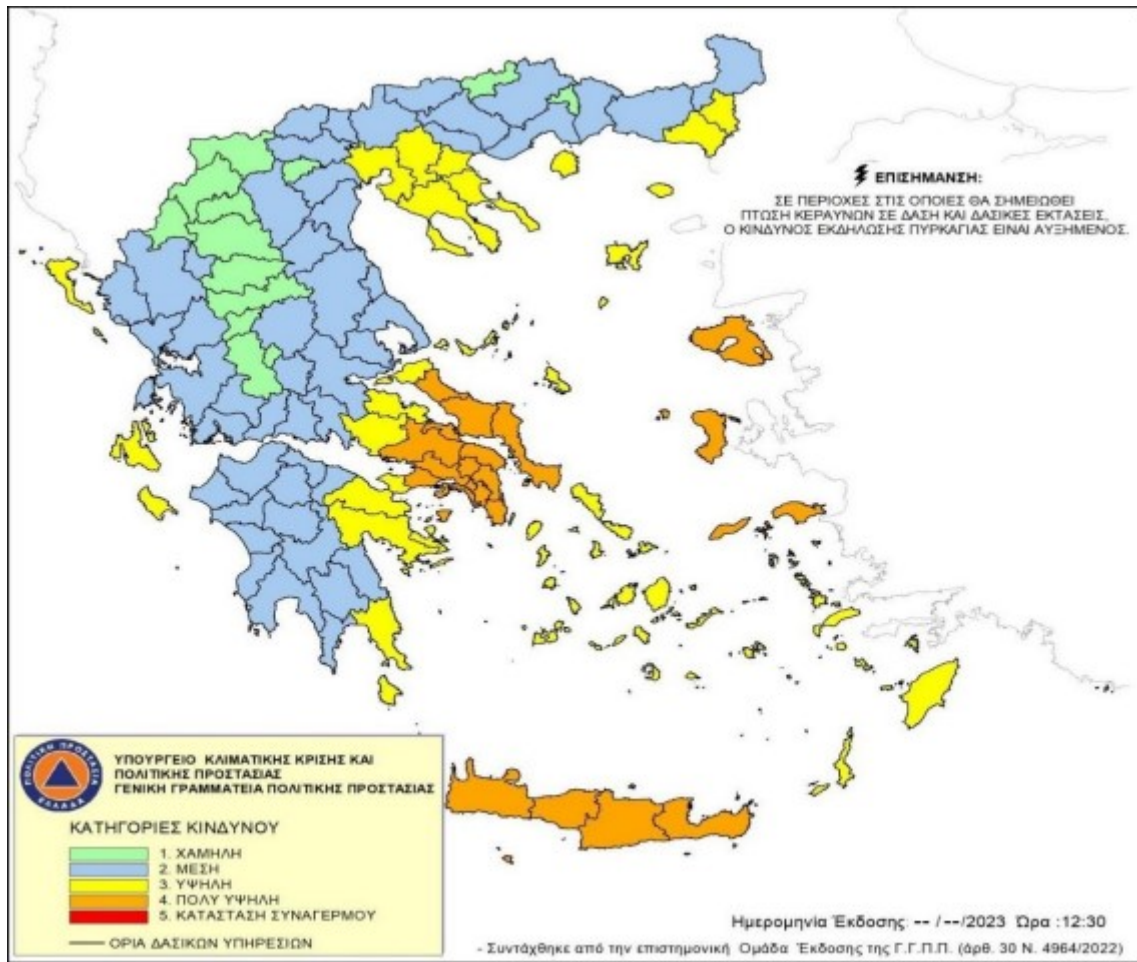

**Χάρτης 4** Ημερήσιος Χάρτης Πρόβλεψης Κινδύνου Πυρκαγιάς

Στον Χάρτη Πρόβλεψης Κινδύνου Πυρκαγιάς, που εκδίδεται από την ΓΓΠΠ, διακρίνονται οι κατηγορίες κινδύνου, χαμηλή, μέση, υψηλή και πολύ υψηλή, βαθμολογούμενες αντίστοιχα με αριθμούς από το 1 έως το 4. Η κατηγορία κινδύνου 5, κατά κανόνα, εμφανίζεται σπάνια στο χάρτη. Η κατηγορία αυτή αντιστοιχεί με κατάσταση Συναγερμού.

Ειδικότερα, οι κατηγορίες κινδύνου αναλύονται ως εξής:

**Κατηγορία Κινδύνου 1 (Χαμηλή).** Ο κίνδυνος είναι χαμηλός. Η πιθανότητα για εκδήλωση πυρκαγιάς δεν είναι ιδιαίτερα υψηλή. Εάν εκδηλωθεί πυρκαγιά, οι συνθήκες (κατάσταση καύσιμης ύλης, μετεωρολογικές συνθήκες) δεν θα ευνοήσουν τη γρήγορη εξέλιξή της.

**Κατηγορία Κινδύνου 2 (Μέση).** Ο κίνδυνος είναι συνήθης για τη θερινή περίοδο. Πυρκαγιές που ενδέχεται να εκδηλωθούν, αναμένεται να είναι μέσης δυσκολίας στην αντιμετώπισή τους.

**Κατηγορία Κινδύνου 3 (Υψηλή).** Ο κίνδυνος είναι υψηλός. Είναι πιθανό να εκδηλωθεί αυξημένος αριθμός πυρκαγιών, αρκετές από τις οποίες θα είναι δύσκολο να αντιμετωπισθούν όταν οι τοπικές συνθήκες είναι ευνοϊκές (μορφολογία εδάφους, τοπικοί άνεμοι κλπ).

**Κατηγορία Κινδύνου 4 (Πολύ Υψηλή).** Ο κίνδυνος είναι ιδιαίτερα υψηλός. Ο αριθμός των πυρκαγιών που αναμένεται να εκδηλωθούν, πιθανόν να είναι μεγάλος αλλά, το κυριότερο, κάθε πυρκαγιά μπορεί να λάβει μεγάλες διαστάσεις εφόσον ξεφύγει από την αρχική προσβολή.

**Κατηγορία Κινδύνου 5 (Κατάσταση ΣΥΝΑΓΕΡΜΟΥ).** Ο κίνδυνος είναι ακραίος. Ο αριθμός των πυρκαγιών που αναμένεται να εκδηλωθούν, πιθανόν να είναι πολύ μεγάλος. Όλες οι πυρκαγιές που ενδέχεται να εκδηλωθούν, μπορεί να λάβουν γρήγορα μεγάλες διαστάσεις και να αναπτύξουν ακραία συμπεριφορά αμέσως μετά την εκδήλωσή τους. Η δυσκολία ελέγχου αναμένεται να είναι πολύ μεγάλη μέχρι να μεταβληθούν οι συνθήκες κάτω από τις οποίες αναπτύσσονται οι πυρκαγιές.

Η κατάταξη μιας περιοχής σε κατηγορία κινδύνου πολύ υψηλή (κατηγορία 4) ή κατάσταση συναγερμού, (κατηγορία 5), δεν σημαίνει κατ' ανάγκη την εκδήλωση πυρκαγιάς στην περιοχή αυτή. Ειδικά όταν γίνεται συστηματική ενημέρωση των πολιτών μέσω δελτίων τύπου, μπορεί να αποτραπούν ενέργειες που ενδέχεται να προκαλέσουν πυρκαγιά από αμέλεια. Αυτό αποτελεί και έναν από τους στόχους αυτής της κατάταξης. Η κατάταξη επίσης μιας περιοχής σε κατηγορία χαμηλού κινδύνου δεν αποκλείει την πιθανότητα για εκδήλωση πυρκαγιάς.

Για την πλήρη αξιοποίηση του Ημερήσιου Χάρτη Πρόβλεψης Κινδύνου Πυρκαγιάς, οι διαφορετικές κατηγορίες κινδύνου απαιτούν και αντίστοιχη κλιμάκωση ετοιμότητας και λήψη μέτρων από όλους τους εμπλεκόμενους φορείς στην αντιμετώπιση των δασικών πυρκαγιών, κατά το μέρος που τους αφορά και εμπλέκονται. Η ενιαία αντιμετώπιση των διαφορετικών επιπέδων κινδύνου (ειδικά των κατηγοριών κινδύνου 1,2,3), χωρίς αντίστοιχη διαφοροποίηση των μέτρων και των δράσεων στο σχεδιασμό των εμπλεκόμενων φορέων, αξιοποιεί μερικώς τις δυνατότητες του Ημερήσιου Χάρτη Πρόβλεψης Κινδύνου Πυρκαγιάς, ως υποστηρικτικού εργαλείου στη λήψη αποφάσεων και ενδεχομένως να οδηγήσει τους φορείς σε εσφαλμένη εκτίμηση του επιπέδου ετοιμότητας.

Νοείται ότι η έκδοση κατευθυντήριων οδηγιών για την υλοποίηση μέτρων και δράσεων με βάση την πρόβλεψη της επικινδυνότητας, όπως αυτή εκτιμάται από το Χάρτη Πρόβλεψης Κινδύνου Πυρκαγιάς, αποτελεί ευθύνη των διοικήσεων των εμπλεκόμενων φορέων, κατά το μέρος που τους αφορά και εμπλέκονται.

Η ομάδα έκδοσης του Ημερήσιου Χάρτη Πρόβλεψης Κινδύνου Πυρκαγιάς, καθ' όλη τη διάρκεια έκδοσης, αποστέλλει τον Ημερήσιο Χάρτη Πρόβλεψης Κινδύνου Πυρκαγιάς στη Μονάδα Εμπλεκόμενων Φορέων (ΜΕΦ – UNIT-3) του ΕΣΚΕΔΙΚ προκειμένου να τον προωθήσει στους εμπλεκόμενους φορείς, σύμφωνα με το **Διάγραμμα 1**. Νοείται ότι οι ανωτέρω φορείς θα ενημερώνουν άμεσα τις υφιστάμενες μονάδες τους, σύμφωνα με τα προβλεπόμενα στο σχεδιασμό τους.

Τα επίπεδα ετοιμότητας, οι συγκεκριμένες ενέργειες του κάθε επιχειρησιακά εμπλεκόμενου Φορέα σε κάθε επίπεδο και η λήψη πρόσθετων μέτρων σε συνάρτηση με το προβλεπόμενο επίπεδο κινδύνου καθορίζεται από τον επιχειρησιακό τους σχεδιασμό.

Ειδικότερα το ΕΣΚΕΔΙΚ/Μονάδα Χερσαίων και Θαλάσσιων Επιχειρήσεων θα διαχειρίζεται περαιτέρω τον Ημερήσιο Χάρτη Πρόβλεψης Κινδύνου Πυρκαγιάς για την ενημέρωση των κατά τόπους Πυροσβεστικών Υπηρεσιών.

Για τις περιοχές που η πρόβλεψη του κινδύνου εκτιμάται από πολύ υψηλή (κατηγορία 4) έως κατάσταση συναγερμού (κατηγορία 5), θα εκδίδεται επιπλέον, από τη Μονάδα Εμπλεκόμενων Φορέων (ΜΕΦ – UNIT-3) του ΕΣΚΕΔΙΚ ιδιαίτερο προειδοποιητικό σήμα προκειμένου οι φορείς να δρομολογήσουν δράσεις αυξημένης ετοιμότητας που προβλέπονται στο σχεδιασμό τους, λόγω αυξημένης επικινδυνότητας εκδήλωσης και εξάπλωσης δασικών πυρκαγιών.

Το ανωτέρω ιδιαίτερο προειδοποιητικό σήμα, που εκδίδεται από τη Μονάδα Εμπλεκόμενων Φορέων (ΜΕΦ – UNIT-3) του ΕΣΚΕΔΙΚ στο πλαίσιο της αρμοδιότητας του Γενικού Γραμματέα Πολιτικής Προστασίας για το συντονισμό του έργου πολιτικής προστασίας σε όλες τις φάσεις του κύκλου των καταστροφών και απειλών (άρθρο 30, παρ. 2 α του Ν.4662/2020), αποτελεί επί σειρά ετών πάγια διοικητική πρακτική, αποδεκτή από το σύνολο της διοίκησης, στις περιπτώσεις κινδύνου λόγω δασικών πυρκαγιών.

Περαιτέρω προώθηση του Χάρτη Πρόβλεψης Κινδύνου Πυρκαγιάς καθώς και του ιδιαίτερου προειδοποιητικού σήματος προς τα Γραφεία Πολιτικής Προστασίας των Δήμων, θα γίνεται με ευθύνη των Δ/σεων Πολιτικής Προστασίας των Αποκεντρωμένων Διοικήσεων.

Η ενημέρωση του κοινού, μέσω δελτίων τύπου, για θέματα που συνδέονται με την έκδοση του Ημερήσιου Χάρτη Πρόβλεψης Κινδύνου Πυρκαγιάς και την κατάταξη μιας περιοχής της χώρας σε κατηγορία πολύ υψηλού κινδύνου, αποτελεί ευθύνη και προϊόν συνεργασίας της Διεύθυνσης Σχεδιασμού και Αντιμετώπισης Εκτάκτων Αναγκών με το Γραφείο Τύπου και Δημοσίων Σχέσεων της ΓΓΠΠ, υπό τις οδηγίες του Γενικού Γραμματέα Πολιτικής Προστασίας.

Ειδικότερα για τις περιοχές που η πρόβλεψη του κινδύνου εκτιμάται από πολύ υψηλή (κατηγορία 4) έως κατάσταση συναγερμού (κατηγορία 5), η Γενική Γραμματεία Πολιτικής Προστασίας θα εκδίδει κατά την κρίση της, προειδοποιητικές ανακοινώσεις με κατάλληλες οδηγίες, για ενημέρωση του κοινού που βρίσκεται σε αυτές τις περιοχές, με στόχο την αποφυγή ενεργειών που μπορεί να προκαλέσουν πυρκαγιά από αμέλεια.

Για τις περιοχές που προβλέπεται πολύ υψηλός κίνδυνος και εκτιμάται ότι οι συνθήκες που αναμένεται να επικρατήσουν τα επόμενα 24-ωρα είναι ευνοϊκές για την εκδήλωση πυρκαγιών με ακραία συμπεριφορά, ο Γενικός Γραμματέας Πολιτικής Προστασίας δύναται να ζητήσει από τους φορείς πολιτικής προστασίας που εμπλέκονται στην αντιμετώπιση δασικών πυρκαγιών τη λήψη επιπλέον πρόσθετων μέτρων πρόληψης και ετοιμότητας.

Η ενέργεια αυτή κρίνεται απαραίτητη όταν εκτιμάται ότι οι συνθήκες που προηγήθηκαν (παρατεταμένη ξηρασία, υψηλές θερμοκρασίες, κλπ), καθώς και αυτές που αναμένεται να επικρατήσουν τις επόμενες ημέρες είναι ευνοϊκές για την εκδήλωση μεγάλου αριθμού πυρκαγιών που μπορεί να λάβουν μεγάλες διαστάσεις εφόσον ξεφύγουν από την αρχική προσβολή ή να αναπτύξουν ακραία συμπεριφορά μετά την εκδήλωσή τους (κατηγορίες κινδύνου 4 και 5) για σειρά ημερών, που απαιτεί ιδιαίτερο προγραμματισμό προσωπικού και μέσων από τους επιχειρησιακά εμπλεκόμενους φορείς για την λήψη μέτρων πρόληψης και ετοιμότητας.

### **2.3.3 Κατάσταση – Παραδοχές – Προϋποθέσεις- Παράμετροι Σχεδιασμού**

#### **Κατάσταση:**

Οι δασικές πυρκαγιές είναι ένα φαινόμενο που εντάσσεται στην κατηγορία των φυσικών καταστροφών.

Είναι δυνατόν να προκληθούν από φυσικά αίτια (π.χ. κεραυνοί) ή από ανθρώπινες δραστηριότητες, όπως καύση υπολειμμάτων καλλιεργειών πλησίον δασικών εκτάσεων κατά τους θερινούς μήνες, χρήση τροχού ή άλλου εργαλείου που δημιουργεί σπινθήρες, κλπ. Στην Ελλάδα ο κίνδυνος εκδήλωσης Δασικής Πυρκαγιάς από ανθρώπινες δραστηριότητες έχει διαπιστωθεί στατιστικά ότι είναι μεγάλος.

Τα ευαίσθητα στις πυρκαγιές δασικά οικοσυστήματα στη χώρα μας εντοπίζονται κυρίως στην παραλιακή, λοφώδη και υποορεινή περιοχή, όπου κυριαρχούν ενώσεις φρυγάνων, διαπλάσεις αείφυλλων πλατύφυλλων και πευκοδάση. Οι περιοχές αυτές με υψόμετρο 0-600 μ. αποδεδειγμένα

θεωρούνται ζώνες σημείων έναρξης των περισσότερων δασικών πυρκαγιών. Όμως, δεν αποκλείεται η εμφάνισή τους και σε περιοχές με μεγαλύτερα υψόμετρα (ορεινός όγκος), σε χρονιές με ευνοϊκές καιρικές συνθήκες (καύσωνες, παρατεταμένη ξηρασία, κλπ) ή οφειλόμενες σε πτώσεις κεραυνών.

Οι δασικές πυρκαγιές με τη δημιουργία τοπίων καταστροφής επηρεάζουν αρνητικά την ανθρώπινη ψυχολογία, έχουν δυσμενείς επιπτώσεις στις ανθρώπινες δραστηριότητες, καταστρέφουν υποδομές και συμβάλλουν στην εκ των υστέρων δημιουργία καταστροφικών πλημμυρών με ταυτόχρονη παράσυρση των ορεινών εδαφών προκαλώντας σταδιακή ερημοποίηση των πληγέντων περιοχών.

#### **Παραδοχές:**

Οι δασικές πυρκαγιές δύναται να προκαλέσουν:

- Τραυματισμούς και απώλειες ανθρώπινων ζώων και αίσθημα ανασφάλειας του πολίτη.
- Άμεσες και έμμεσες οικονομικές απώλειες από καταστροφές στις περιουσίες των πολιτών, στον πρωτογενή τομέα (δασικά προϊόντα, γεωργία, κτηνοτροφία), σε διάφορες υποδομές της χώρας (δίκτυα ηλεκτρισμού, τηλεπικοινωνιών κλπ.), καθώς και συνέπειες στη δασική αναψυχή και τον τουρισμό εν γένει.
- Διατάραξη οικολογικής ισορροπίας.

#### **Προϋποθέσεις:**

Προϋποθέσεις για την εφαρμογή του Σχεδίου Αντιμετώπισης Εκτάκτων Αναγκών Εξ Αιτίας Δασικών Πυρκαγιών με την κωδική ονομασία «ΙΟΛΑΟΣ 2» του Δήμου Ρεθύμνης είναι οι ακόλουθες:

- Η αποσαφήνιση των ρόλων και των αρμοδιοτήτων όλων των εμπλεκόμενων φορέων πολιτικής προστασίας σε τοπικό επίπεδο ανά δράση, με βάση το ισχύον θεσμικό πλαίσιο
- Η αναθεώρηση – επικαιροποίηση - εναρμόνιση του σχεδιασμού των εμπλεκόμενων φορέων σε τοπικό επίπεδο σύμφωνα με το παρόν σχέδιο και σύνταξη ή επικαιροποίηση των αντίστοιχων μνημονίων ενεργειών
- Ο προσδιορισμός του ανθρώπινου δυναμικού και μέσων που δύναται να διατεθούν σε τοπικό επίπεδο για την υποστήριξη του έργου του ΠΣ και την αντιμετώπιση εκτάκτων αναγκών και τη διαχείριση των συνεπειών εξαιτίας δασικών πυρκαγιών.
- Η εξασφάλιση ετοιμότητας όλων των επιχειρησιακά εμπλεκόμενων φορέων σε τοπικό επίπεδο σε κάθε στάδιο επιχειρήσεων
- Η διασφάλιση της επικοινωνίας μεταξύ όλων των εμπλεκόμενων φορέων σε τοπικό επίπεδο για την απρόσκοπτη ροή πληροφοριών.

#### **Παράμετροι Σχεδιασμού:**

Η ύπαρξη επεισοδίου δασικής πυρκαγιάς μεγάλης έκτασης.

Με τον όρο δασικές πυρκαγιές μεγάλης έκτασης θεωρούνται τα επεισόδια αυτά, στα οποία δεν έχει περιορισθεί η πυρκαγιά στο αρχικό της στάδιο και λόγω των διαστάσεων που έχουν λάβει, για τη διαχείρισή τους, απαιτούνται πόροι που θα διατεθούν από όλα τα επίπεδα διοίκησης.

### **2.4 Ιδέα Επιχειρήσεων**

Στο πλαίσιο του παρόντος Σχεδίου Αντιμετώπισης Εκτάκτων Αναγκών Εξ Αιτίας Δασικών Πυρκαγιών με την κωδική ονομασία «ΙΟΛΑΟΣ 2» του Δήμου Ρεθύμνης δρομολογούνται οι ακόλουθες κύριες δράσεις:

**A] Δράσεις αυξημένης ετοιμότητας εν όψει επαπειλούμενου κινδύνου για την εκδήλωση δασικών πυρκαγιών**

**B] Δράσεις υποστήριξης του πυροσβεστικού σώματος στο έργο της καταστολής δασικών πυρκαγιών**

**Γ] Δράσεις αντιμετώπισης εκτάκτων αναγκών και άμεσης/βραχείας διαχείρισης των συνεπειών εξαιτίας δασικών πυρκαγιών**

Βασική αρχή εφαρμογής του Σχεδίου Αντιμετώπισης Εκτάκτων Αναγκών Εξ Αιτίας Δασικών Πυρκαγιών με την κωδική ονομασία «ΙΟΛΑΟΣ 2» του Δήμου Ρεθύμνης είναι η **συνεργασία όλων των εμπλεκόμενων Φορέων σε τοπικό επίπεδο και η συντονισμένη δράση τους, όπως αυτή καθορίζεται από το ισχύον θεσμικό πλαίσιο.**

### ΜΕΡΟΣ 3

## ΡΟΛΟΙ, ΑΡΜΟΔΙΟΤΗΤΕΣ ΚΑΙ ΚΥΡΙΕΣ ΔΡΑΣΕΙΣ ΤΟΥ ΔΗΜΟΥ ΡΕΘΥΜΝΗΣ

### ΜΕΡΟΣ 3. ΡΟΛΟΙ, ΑΡΜΟΔΙΟΤΗΤΕΣ ΚΑΙ ΚΥΡΙΕΣ ΔΡΑΣΕΙΣ ΤΟΥ ΔΗΜΟΥ ΡΕΘΥΜΝΗΣ, ΓΙΑ ΤΗΝ ΑΝΤΙΜΕΤΩΠΙΣΗ ΚΙΝΔΥΝΩΝ ΕΞ ΑΙΤΙΑΣ ΔΑΣΙΚΩΝ ΠΥΡΚΑΓΙΩΝ

Ο Δήμος Ρεθύμνης ως φορέας πολιτικής προστασίας (αρ.7 Ν.4662/2020), μετά την εκδήλωση δασικών πυρκαγιών κινητοποιεί και δρομολογεί δράσεις εντός της χωρικής αρμοδιότητάς του που αποβλέπουν στην εκπλήρωση του σκοπού της πολιτικής προστασίας που συνδέεται κατά κύριο λόγο με την προστασία της ζωής και της περιουσίας των πολιτών από καταστροφές, στη διαχείριση των συνεπειών σε υποδομές αρμοδιότητάς του, καθώς και την υποστήριξη του έργου του Πυροσβεστικού Σώματος στην καταστολή των δασικών πυρκαγιών που διενεργείται υπό την ευθύνη, τον έλεγχο και τον συντονισμό του.

Διευκρινίζεται ότι για το σκοπό σύνταξης του παρόντος Σχεδίου Αντιμετώπισης Εκτάκτων Αναγκών Εξ Αιτίας Δασικών Πυρκαγιών με την κωδική ονομασία «ΙΟΛΑΟΣ 2» του Δήμου Ρεθύμνης, δράσεις και έργα πρόληψης, όπως η εκτέλεση έργων και εργασιών αντιπυρικής προστασίας σε δάση και δασικές εκτάσεις, η απομάκρυνση μέρους ή του συνόλου της βλάστησης γύρω από υποδομές και περιοχές ιδιαίτερης αξίας, κλπ., δεν αποτελούν αντικείμενο του παρόντος σχεδίου και δεν συμπεριλαμβάνονται σε αυτό.

#### 3.1 Προπαρασκευαστικές δράσεις του Δήμου Ρεθύμνης

Τα προπαρασκευαστικά μέτρα και δράσεις πολιτικής προστασίας που συμβάλλουν στην ετοιμότητα του ανθρώπινου δυναμικού και των μέσων που διαθέτει ο Δήμος Ρεθύμνης για την αντιμετώπιση εκτάκτων αναγκών και την άμεση/βραχεία διαχείριση των συνεπειών από την εκδήλωση δασικών πυρκαγιών, καθώς και την υποστήριξη του έργου του Πυροσβεστικού Σώματος για τον έλεγχο και την καταστολή τους, δρομολογούνται με εντολή Δημάρχου και προσδιορίζονται θεματικά στις παρακάτω ενότητες:

- Ορισμός υπευθύνων του Τμήματος Πολιτικής Προστασίας του Δήμου Ρεθύμνης.
- Σύνταξη ή επικαιροποίηση του Σχεδίου Αντιμετώπισης Εκτάκτων Αναγκών Εξ Αιτίας Δασικών Πυρκαγιών του Δήμου Ρεθύμνης, με βάση τις οδηγίες σχεδίασης της παραγράφου 15.2 του



Γενικού Σχεδίου Αντιμετώπισης Εκτάκτων Αναγκών Εξαιτίας Δασικών Πυρκαγιών με την κωδική ονομασία «ΙΟΛΑΟΣ 2» (5<sup>η</sup> έκδοση),

- Σύνταξη ή επικαιροποίηση του μνημονίου ενεργειών για την αντιμετώπιση εκτάκτων αναγκών εξ Αιτίας Δασικών Πυρκαγιών, από το Τμήμα Πολιτικής Προστασίας του Δήμου Ρεθύμνης, βάσει των δράσεων που προβλέπονται στο παρόν Σχέδιο Αντιμετώπισης Εκτάκτων Αναγκών εξ Αιτίας Δασικών Πυρκαγιών του Δήμου Ρεθύμνης. Το ανωτέρω μνημόνιο ενεργειών προσαρτάται στο Σχέδιο Αντιμετώπισης Εκτάκτων Αναγκών εξ Αιτίας Δασικών Πυρκαγιών του Δήμου Ρεθύμνης και αποτελεί αναπόσπαστο μέρος του.

Κοινοποίηση του μνημονίου ενεργειών στην Πυροσβεστική Υπηρεσία Ρεθύμνου και στην Αστυνομική Δ/νση Ρεθύμνου.

Συμπληρωματικά προς τα ανωτέρω το Τμήμα Πολιτικής Προστασίας του Δήμου Ρεθύμνης, στο πλαίσιο εφαρμογής του Άρθρου 82 του Ν. 3852/2010, σε συνεργασία με τους Προέδρους Τοπικών Κοινοτήτων, τηρεί κατάλογο των μέσων και του ανθρώπινου δυναμικού που μπορεί να συμβάλει στην αντιμετώπιση δασικών πυρκαγιών σε επίπεδο Τοπικής Κοινότητας.

- Συντήρηση εξοπλισμού και μέσων που θα χρησιμοποιηθούν για την υποστήριξη του έργου της καταστολής των δασικών πυρκαγιών που διενεργείται με ευθύνη του Π.Σ., καθώς και για την αντιμετώπιση εκτάκτων αναγκών και την άμεση/βραχεία διαχείριση των συνεπειών λόγω δασικών πυρκαγιών.
- Κατάρτιση Μητρώου Ιδιοκτητών Οχημάτων - Μηχανημάτων για έκτακτες ανάγκες για την εξασφάλιση επιπλέον πόρων προς ενίσχυση του έργου τους στην αντιμετώπιση εκτάκτων αναγκών και τη διαχείριση των συνεπειών λόγω δασικών πυρκαγιών, καθώς και στην υποστήριξη του έργου του Πυροσβεστικού Σώματος για τον έλεγχο και την καταστολή τους.
- Ενημέρωση του κοινού για τη λήψη μέτρων πρόληψης και αυτοπροστασίας από κινδύνους που προέρχονται από δασικές πυρκαγιές.
- Σύσταση και συγκρότηση επιτροπών καταγραφής ζημιών του Δήμου Ρεθύμνης για την χορήγηση οικονομικής ενίσχυσης σε όσους περιέρχονται σε κατάσταση ανάγκης συνεπεία δασικών πυρκαγιών (προνοιακό επίδομα).
- Εγκατάσταση και συντήρηση πυροσβεστικών υδροστομιών για κατάσβεση πυρκαγιάς ή πλήρωση πυροσβεστικών οχημάτων, στο πλαίσιο λειτουργίας ΔΕΥΑ Ρεθύμνου.
- Δυνατότητα εκ των προτέρων ορισμού με απόφαση του Δημάρχου, υπεύθυνων κρατικής αρωγής στο Δήμο, προς υποστήριξη του έργου του περιφερειακού συντονιστή κρατικής αρωγής, στην περίπτωση εξαιρετικών περιπτώσεων όπου παρατηρηθούν σημαντικές και εκτεταμένες ζημιές σε αριθμό πληγείσων επιχειρήσεων και μη κερδοσκοπικού χαρακτήρα φορέων ή σε μέγεθος καταστροφής, στο πλαίσιο εφαρμογής του άρθρου 15 παρ. 4 του Ν.4797/2021 όπως ισχύει. Οι υπεύθυνοι κρατικής αρωγής σε επίπεδο Δήμου επικουρούν το έργο του περιφερειακού συντονιστή κρατικής αρωγής
- Προπαρασκευαστική σύγκληση του Συντονιστικού Τοπικού Οργάνου (ΣΤΟ) με ευθύνη του Δημάρχου Ρεθύμνης, σύμφωνα με τα προβλεπόμενα στην παράγραφο 3.2 του παρόντος.
- Συμμετοχή στο Συντονιστικό Όργανο Πολιτικής Προστασίας της Περιφερειακής Ενότητας Ρεθύμνου (ΣΟΠΠ), εφόσον προσκληθεί, για την επίλυση ζητημάτων συνεργασίας μεταξύ των εμπλεκόμενων φορέων στην αντιμετώπιση εκτάκτων αναγκών λόγω δασικών πυρκαγιών.
- Διενέργεια άσκησης Πολιτικής Προστασίας για την εκπαίδευση του προσωπικού και την αξιολόγηση της επιχειρησιακής ετοιμότητας των υπηρεσιών του Δήμου έναντι δασικών πυρκαγιών, σύμφωνα με τις κατευθυντήριες οδηγίες της ΓΓΠΠ.

Οι ανωτέρω δράσεις πολιτικής προστασίας έχουν ως στόχο την προετοιμασία του μηχανισμού πολιτικής προστασίας για την αντιμετώπιση εκτάκτων αναγκών και την άμεση/βραχεία διαχείριση των συνεπειών λόγω δασικών πυρκαγιών, καθώς και την υποστήριξη του έργου του Πυροσβεστικού Σώματος για τον έλεγχο και την καταστολή τους.

Τέλος, ο Δήμος Ρεθύμνης αν στην περιοχή του ιδρύονται Εθελοντικές Πυροσβεστικές Υπηρεσίες του Ν.4029/2011 εφαρμόζουν τα προβλεπόμενα στο άρθρο 29 του Ν.4029/2011, όπως αυτό έχει τροποποιηθεί και ισχύει.

### **3.2 Προπαρασκευαστική σύγκληση Συντονιστικού Τοπικού Οργάνου του Δήμου Ρεθύμνης (Σ.Τ.Ο.) για την ετοιμότητα αντιμετώπισης κινδύνων από την εκδήλωση δασικών πυρκαγιών**

Με σκοπό την εξέταση της πορείας υλοποίησης των προπαρασκευαστικών μέτρων και δράσεων που συμβάλλουν στην προετοιμασία του Δήμου Ρεθύμνης στην αντιμετώπιση κινδύνων που προέρχονται από την εκδήλωση δασικών πυρκαγιών, συγκαλούνται ετησίως και πριν την έναρξη της αντιπυρικής περιόδου το Συντονιστικό Τοπικό Όργανο (ΣΤΟ).

Στις συνεδριάσεις αυτές θα εξετάζονται θέματα σχετικά με:

- την εκτέλεση προγραμμάτων προληπτικού καθαρισμού της βλάστησης για τη μείωση του κινδύνου, σε περιοχές ιδιαίτερης προστασίας (άλση, πάρκα, κατασκηνώσεις, κλπ) αρμοδιότητας του Δήμου Ρεθύμνης,
- την εφαρμογή της ισχύουσας Πυροσβεστικής Διάταξης σχετικά με τον καθορισμό προληπτικών μέτρων πυροπροστασίας
- την εκτέλεση έργων και εργασιών προληπτικού καθαρισμού της βλάστησης καθ' υπόδειξη και συνεργασία με τις κατά τόπους αρμόδιες Δασικές Υπηρεσίες κυρίως στη ζώνη μίξης δασών - πόλεων και οικισμών για λόγους αντιπυρικής προστασίας των πολεοδομικών τους συγκροτημάτων,
- την ετοιμότητα του δυναμικού και μέσων για διάθεση προς υποβοήθηση του έργου του Πυροσβεστικού Σώματος στην καταστολή δασικών πυρκαγιών, στα πλαίσια εφαρμογής του Γενικού Σχεδίου Αντιμετώπισης Εκτάκτων Αναγκών Εξαιτίας Δασικών Πυρκαγιών του Δήμου Ρεθύμνης
- τα μέτρα πρόληψης και ετοιμότητας κατά τις ημέρες υψηλής επικινδυνότητας βάσει του Χάρτη Πρόβλεψης Κινδύνου Πυρκαγιάς, που εκδίδεται καθημερινά κατά τη διάρκεια της αντιπυρικής περιόδου από τη Γενική Γραμματεία Πολιτικής Προστασίας
- τη διασφάλιση της επικοινωνίας μεταξύ όλων των εμπλεκόμενων υπηρεσιών και οργάνων σε επίπεδο Δήμου Ρεθύμνης για την απρόσκοπτη ροή πληροφοριών
- το συντονισμό σε τοπικό επίπεδο της αντιμετώπισης εκτάκτων αναγκών και διαχείρισης των συνεπειών που προκαλούνται από τις δασικές πυρκαγιές, στα πλαίσια εφαρμογής του Γενικού Σχεδίου Αντιμετώπισης Εκτάκτων Αναγκών Εξαιτίας Δασικών Πυρκαγιών του Δήμου Ρεθύμνης
- την υλοποίηση της δράσης της οργανωμένης απομάκρυνσης πολιτών, σύμφωνα με το ειδικό σχέδιο οργανωμένης προληπτικής απομάκρυνσης πολιτών του Δήμου, το ισχύον θεσμικό πλαίσιο και τις κατευθυντήριες οδηγίες που εκδίδει η Δ/νση Σχεδιασμού Αντιμετώπισης Εκτάκτων Αναγκών της ΓΓΠΠ. (Μέρος 7 του παρόντος)
- Την αξιοποίηση των Εθελοντικών Οργανώσεων Πολιτικής Προστασίας που δραστηριοποιούνται στον Δήμο Ρεθύμνου σε δράσεις επιτήρησης δασών κατά τη διάρκεια

της αντιπυρικής περιόδου καθώς και κάθε άλλο θέμα που κρίνεται απαραίτητο για την αντιμετώπιση κινδύνων που προέρχονται από την εκδήλωση δασικών πυρκαγιών.

Επίσης, στις ανωτέρω συνεδριάσεις δύναται να εξετάζονται και επιμέρους θέματα που συνδέονται με έργα και δράσεις πρόληψης και αντιπυρικής προστασίας, όπως:

- την υλοποίηση έργων και εργασιών προληπτικού καθαρισμού της βλάστησης στο οδικό δίκτυο αρμοδιότητας Δήμου Ρεθύμνης, καθώς και σε εγκαταστάσεις/υποδομές αρμοδιότητάς του εντός ή πλησίον δασικών εκτάσεων σε συνεργασία με τις αρμόδιες κατά τόπους Δασικές Υπηρεσίες, όπου αυτό απαιτείται

Στο Σ.Τ.Ο. θα κληθεί εκπρόσωπος της ΔΕΥΑ Ρεθύμνης, προκειμένου να ενημερώσει σχετικά με την εγκατάσταση και συντήρηση πυροσβεστικών υδροστομιών σε περιοχές αρμοδιότητάς του.

Στην συνέχεια, οι αποφάσεις και τα πρακτικά του Σ.Τ.Ο. διαβιβάζονται, με ευθύνη του γραμματέα του ΣΤΟ, στο τμήμα της Πολιτικής Προστασίας του Δήμου Ρεθύμνης, στους εκπροσωπούμενους στο Σ.Ο.Π.Π. φορείς, στη Δ/νση Πολιτικής Προστασίας της Περιφέρειας Κρήτης και στη Δ/νση Πολιτικής Προστασίας της Αποκεντρωμένης Διοίκησης Κρήτης, για την ενημέρωση του Περιφερειάρχη και του Γραμματέα Αποκεντρωμένης Διοίκησης, αντίστοιχα, στο πλαίσιο της αμοιβαίας συνεργασίας και διαλειτουργικότητας μεταξύ των φορέων Τοπικής Αυτοδιοίκησης.

Ο Δήμαρχος Ρεθύμνης, βάσει των πρακτικών του Συντονιστικού Τοπικού Οργάνου Πολιτικής Προστασίας (ΣΤΟ) του Δήμου, θα προχωρήσει στην ιεράρχηση και δρομολόγηση, κατά το μέρος που τον αφορά, των μέτρων, έργων και δράσεων που προτάθηκαν στο ανωτέρω Συντονιστικό Όργανο.

Το τμήμα Πολιτικής Προστασίας του Δήμου Ρεθύμνης, μετά τη λήψη των πρακτικών του Συντονιστικών Τοπικών Οργάνων (ΣΤΟ) του Δήμου Ρεθύμνης και με βάση τα μέτρα, έργα και δράσεις που προτάθηκαν στο ανωτέρω Συντονιστικό Όργανο, θα προχωρήσουν στη διαμόρφωση του τελικού σχεδιασμού του Δήμου Ρεθύμνης για πρόληψη και ετοιμότητα για την αντιμετώπιση κινδύνων που προέρχονται από την εκδήλωση δασικών πυρκαγιών, σύμφωνα με τις υποδείξεις του Δημάρχου Ρεθύμνης.

Οι εκπροσωπούμενοι στα ΣΤΟ φορείς, βάσει των πρακτικών του Συντονιστικού Τοπικού Οργάνου (ΣΤΟ) του Δήμου Ρεθύμνης, θα προχωρήσουν στη δρομολόγηση, κατά το μέρος που τους αφορά, των μέτρων, έργων και δράσεων που γνωστοποίησαν ότι θα υλοποιήσουν στο ανωτέρω Συντονιστικό Όργανο.

Διευκρινίζεται ότι:

- με βάση το άρθρο Τέταρτο «Μέτρα ενίσχυσης της Γενικής Γραμματείας Πολιτικής Προστασίας» της από 14.3.2020 Πράξης Νομοθετικού Περιεχομένου «Κατεπείγοντα μέτρα αντιμετώπισης της ανάγκης περιορισμού της διασποράς του κορωνοϊού COVID-19» όπως κυρώθηκε με το άρθρο 3 του Ν. 4682/2020 και την Απόφαση 8778/14-03-2020 του Γενικού Γραμματέα Πολιτικής Προστασίας (ΑΔΑ: ΩΑΨΝ46ΜΤΛΒ-ΛΧΦ), σύμφωνα με τα οποία αποφασίστηκε η αναβίωση ή εξακολούθηση λειτουργίας επιχειρησιακών και διοικητικών δομών, λειτουργιών και οργάνων της Γενικής Γραμματείας Πολιτικής Προστασίας και άλλων οργάνων, σύμφωνα με το κανονιστικό πλαίσιο λειτουργίας τους προ της δημοσίευσης του Ν.4662/2020, και μέχρι την έκδοση των κανονιστικών πράξεων της διοίκησης του ως άνω νόμου, και

- δεν έχουν εκδοθεί οι σχετικές κανονιστικές πράξεις για τα οργανωτικά, λειτουργικά και τεχνικά θέματα των Τοπικών Επιχειρησιακών Συντονιστικών Οργάνων Πολιτικής Προστασίας (Τ.Ε.Σ.Ο.Π.Π.) του άρθρου 15 του Ν.4662/2020 και ως εκ τούτου δεν είναι δυνατή η σύσταση και λειτουργία των Τ.Ε.Σ.Ο.Π.Π. και τα Συντονιστικά Τοπικά Όργανα των Δήμων (του άρθ 13 παρ.3 Ν.3013/2002), εξακολουθούν να λειτουργούν σύμφωνα με τα προβλεπόμενα στο 9032/14-12-2016 έγγραφό μας «Υπόδειγμα Κανονισμού Λειτουργίας Συντονιστικών Τοπικών Οργάνων Πολιτικής Προστασίας των Δήμων της Χώρας».

### **3.3 Δράσεις αυξημένης ετοιμότητας του Δήμου Ρεθύμνης για τις περιοχές που το επόμενο 24-ωρο είναι μεγάλη η επικινδυνότητα εκδήλωσης και εξάπλωσης δασικών πυρκαγιών**

Για τις περιοχές που το επόμενο 24-ωρο είναι μεγάλη η επικινδυνότητα εκδήλωσης και εξάπλωσης δασικών πυρκαγιών σύμφωνα με το Χάρτη Πρόβλεψης Κινδύνου Πυρκαγιάς που εκδίδει η ΓΓΠΠ, η αυξημένη ετοιμότητα του Δήμου Ρεθύμνης αφορά κατά κύριο λόγο τις παρακάτω δράσεις:

- Υποστήριξη στο έργο του ΠΣ για τη λήψη μέτρων αυξημένης επιτήρησης σε δάση και δασικές εκτάσεις για τον έγκαιρο εντοπισμό δασικών πυρκαγιών.
- Ενημέρωση του κοινού σε τοπικό επίπεδο, βάσει των δελτίων τύπου που εκδίδονται από τη Γενική Γραμματεία Πολιτικής Προστασίας, για τις περιοχές που η πρόβλεψη του κινδύνου εκτιμάται από πολύ υψηλή (κατηγορία 4) έως κατάσταση συναγερμού (κατηγορία 5) με στόχο την αποφυγή ενεργειών που μπορεί να προκαλέσουν πυρκαγιά από αμέλεια.
- Λήψη μέτρων για την αποφυγή πρόκλησης πυρκαγιάς σε χώρους ανεξέλεγκτης εναπόθεσης αστικών απορριμμάτων, σύμφωνα με τα προβλεπόμενα στην Πυροσβεστική Διάταξη 9<sup>Α</sup>/2005.
- Συμβολή στην ενημέρωση σε τοπικό επίπεδο, των αγροτών, κτηνοτρόφων και μελισσοκόμων για τον πολύ υψηλό κίνδυνο πυρκαγιάς, με σχετικές ανακοινώσεις, προς αποφυγή ενεργειών πρόκλησης πυρκαγιάς από αμέλεια οφειλόμενη σε εργασίες στην ύπαιθρο.
- Ετοιμότητα του προσωπικού και των μέσων του Δήμου Ρεθύμνης προκειμένου να υποστηρίξουν άμεσα το έργο του Πυροσβεστικού Σώματος στην καταστολή δασικών πυρκαγιών
- Ετοιμότητα του προσωπικού και των μέσων του Δήμου Ρεθύμνης για την άμεση αντιμετώπιση εκτάκτων αναγκών και διαχείριση των συνεπειών λόγω δασικών πυρκαγιών.
- Συγκρότηση συνεργείων υπερωριακής απασχόλησης πέραν του ωραρίου ή απογευματινής απασχόλησης πέραν του ωραρίου ή κατά τις νυχτερινές ώρες, τις Κυριακές και εξαιρέσιμες ημέρες από υπαλλήλους των εμπλεκόμενων στο παρόν σχέδιο Διευθύνσεων του Δήμου, όπου κρίνεται σκόπιμο, για την αντιμετώπιση της κατάστασης εντός των διαθέσιμων πιστώσεων του προϋπολογισμού τους, σε περίπτωση κήρυξης επαπειλούμενων περιοχών σε κατάσταση ειδικής κινητοποίησης πολιτικής προστασίας (άρθρο 26 του Ν. 4662/2020 σύμφωνα με το άρθρο 23 Ν. 4915/22 ΦΕΚ 63 Α').

### **3.4 Δράσεις του Δήμου Ρεθύμνης στην αντιμετώπιση κινδύνων λόγω δασικών πυρκαγιών μετά την εκδήλωσή τους**

Ο Δήμαρχος Ρεθύμνης, ως Αποκεντρωμένο Όργανο Πολιτικής Προστασίας και στο πλαίσιο του θεσμικού του ρόλου, όταν ενημερωθεί για την εκδήλωση της δασικής πυρκαγιάς από το Τμήμα Πολιτικής Προστασίας του Δήμου Ρεθύμνης και αναλόγως της εξέλιξής της, δρομολογεί δράσεις για την υποστήριξη του έργου του Πυροσβεστικού Σώματος, για τον έλεγχο και την καταστολή της και για

την αντιμετώπιση εκτάκτων αναγκών και την άμεση/βραχεία διαχείριση των συνεπειών, σε συνεργασία με τον Περιφερειάρχη Κρήτης ή αρμόδια Αντιπεριφερειάρχη της ΠΕ Ρεθύμνου, στα διοικητικά όρια του οποίου εξελίσσεται η πυρκαγιά.

Ειδικότερα, ο Δήμαρχος Ρεθύμνης, κινητοποιεί δια του Τμήματος Πολιτικής Προστασίας του Δήμου, το επιχειρησιακά εμπλεκόμενο δυναμικό και τα μέσα πολιτικής προστασίας του Δήμου, προκειμένου να δρομολογήσουν δράσεις που συνδέονται με:

- την εξασφάλιση της επικοινωνίας με τους λοιπούς επιχειρησιακά εμπλεκόμενους φορείς (Π.Σ., ΕΛ.ΑΣ, κλπ.)
- την περαιτέρω συλλογή πληροφοριών σχετικά με την εξέλιξη του καταστροφικού φαινομένου και τις επηρεαζόμενες περιοχές εντός των διοικητικών ορίων του Δήμου σε επικοινωνία με τις κατά τόπους υπηρεσίες της ΕΛ.ΑΣ., του Π.Σ. και του Ε.Κ.Α.Β.,
- την υποστήριξη του έργου της καταστολής των δασικών πυρκαγιών που διενεργείται με ευθύνη του Π.Σ., με την διάθεση μέσων που διαθέτει ο Δήμος Ρεθύμνης (υδροφόρα οχήματα, μηχανήματα έργων, κλπ.). Νοείται ότι αιτήματα του Π.Σ. για υποστήριξη του έργου του, που αρχικά υποβάλλονται τηλεφωνικά, θα πρέπει να ακολουθούνται με την αποστολή σχετικού εγγράφου
- την ενημέρωση του Περιφερειάρχη Κρήτης και της αρμόδιου Αντιπεριφερειάρχη Ρεθύμνου, στο πλαίσιο συντονισμού και ιεράρχησης δράσεων πολιτικής προστασίας στην αντιμετώπιση εκτάκτων αναγκών και την άμεση/βραχεία διαχείριση των συνεπειών
- τη λήψη και εκτέλεση της απόφασης για την οργανωμένη - προληπτική απομάκρυνση πολιτών, κατόπιν σχετικής εισήγησης από τον εκάστοτε Επικεφαλής Αξιωματικό του Πυροσβεστικού Σώματος, ο οποίος ενεργεί σε τοπικό επίπεδο ως συντονιστής του πυροσβεστικού έργου, καθώς και την κάλυψη των στοιχειωδών αναγκών των πολιτών που έχουν προληπτικά απομακρυνθεί με οργανωμένο τρόπο σε ασφαλή χώρο (Μέρος 7 του παρόντος)
- την ενεργοποίηση εφόσον συντρέχουν λόγοι, του Μητρώου Ιδιοκτητών Οχημάτων – Μηχανημάτων για έκτακτες ανάγκες, για την εξασφάλιση επιπλέον πόρων στην αντιμετώπιση εκτάκτων αναγκών και τη διαχείριση των συνεπειών λόγω δασικών πυρκαγιών, καθώς και την υποστήριξη του έργου του Πυροσβεστικού Σώματος για τον έλεγχο και την καταστολή τους κατόπιν σχετικού αιτήματος του ΠΣ απευθείας ή μέσω τη Μονάδας Εμπλεκόμενων Φορέων (Unit3 – COMPRES) του ΕΣΚΕΔΙΚ/ΑΠΣ
- την ενημέρωση της Μονάδας Εμπλεκόμενων Φορέων (Unit3 – COMPRES) του ΕΣΚΕΔΙΚ/ΑΠΣ σχετικά με την εξέλιξη των δράσεων του Δήμου Ρεθύμνης για την αντιμετώπιση εκτάκτων αναγκών και τη διαχείριση των συνεπειών λόγω δασικών πυρκαγιών, καθώς και για την υποστήριξη του έργου του Πυροσβεστικού Σώματος για τον έλεγχο και την καταστολή τους
- την υποβολή αιτήματος συνδρομής με υλικά και μέσα προς ενίσχυση του έργου του Δήμου Ρεθύμνης στην αντιμετώπιση εκτάκτων αναγκών και τη διαχείριση των συνεπειών από την εκδήλωση δασικών πυρκαγιών προς την Δ/ση Πολιτικής Προστασίας της Περιφέρειας Κρήτης. Ειδικότερα, όταν το αίτημα συνδρομής αφορά φορείς της κεντρικής διοίκησης (Υπουργείο Εθνικής Άμυνας, Υπουργείο Υγείας, κλπ) αυτό δρομολογείται δια της Μονάδας Εμπλεκόμενων Φορέων (Unit3-COMPRES) του Ε.Σ.Κ.Ε.Δι.Κ./ΑΠΣ
- την υποβολή αιτήματος προς τον Περιφερειάρχη Κρήτης ή τον Συντονιστή Αποκεντρωμένης Διοίκησης Κρήτης για την κήρυξη του Δήμου Ρεθύμνης ή περιοχών αυτού σε κατάσταση έκτακτης ανάγκης Πολιτικής Προστασίας σύμφωνα με τις κατευθυντήριες οδηγίες της ΓΓΠΠ

- την ενημέρωση του κοινού για δράσεις πολιτικής προστασίας που δρομολογούνται από το Δήμο Ρεθύμνης για την αντιμετώπιση εκτάκτων αναγκών και την άμεση/βραχεία διαχείριση των συνεπειών, καθώς και για τη λήψη μέτρων αυτοπροστασίας. Νοείται ότι η επίσημη ενημέρωση του κοινού σχετικά με θέματα που αφορούν τον έλεγχο και την καταστολή των δασικών πυρκαγιών, καθώς και των επιχειρήσεων έρευνας και διάσωσης λόγω δασικών πυρκαγιών αποτελεί αρμοδιότητα του Αρχηγείου του Π.Σ.
- την σύγκληση του ΣΤΟ, εφόσον κρίνεται αναγκαίο για την υποβοήθηση του έργου του Δημάρχου, σύμφωνα με την παράγραφο 3.6 του παρόντος
- την ενεργοποίηση εθελοντικών οργανώσεων πολιτικής προστασίας που δραστηριοποιούνται στο Δήμο για υποστηρικτικές δράσεις στο έργο του Δήμου Ρεθύμνης
- ό,τι άλλο κρίνεται απαραίτητο για την αντιμετώπιση εκτάκτων αναγκών λόγω δασικών πυρκαγιών, στο πλαίσιο των αρμοδιοτήτων τους

### **3.5 Δράσεις του Δήμου Ρεθύμνης στην άμεση/βραχεία διαχείριση συνεπειών**

Η άμεση/βραχεία διαχείριση συνεπειών από τον Δήμο Ρεθύμνης συνδέεται με δράσεις που αφορούν:

- την γνωστοποίηση μέσω ανακοινώσεων ή δελτίων τύπου στα τοπικά μέσα ενημέρωσης και μέσα κοινωνικής δικτύωσης, για τη λειτουργία τηλεφωνικής γραμμής στην οποία μπορούν να απευθύνονται οι πολίτες που οι ιδιοκτησίες τους έχουν πληγεί και χρειάζονται άμεση προσωρινή διαμονή
- την παροχή βοήθειας στους πληγέντες - προσωρινή διαμονή των πολιτών που λόγω καταστροφής η παραμονή στις κατοικίες τους έχει καταστεί αδύνατη, σε συνεργασία με την Περιφέρεια Κρήτης
- την δρομολόγηση δράσεων για τον έλεγχο υποδομών και τεχνικών έργων αρμοδιότητάς τους για τη διαπίστωση ζημιών
- την δυνατότητα ορισμού με απόφαση Δημάρχου, υπεύθυνων κρατικής αρωγής στο Δήμο Ρεθύμνης προς υποστήριξη του έργου του περιφερειακού συντονιστή κρατικής αρωγής, στην περίπτωση εξαιρετικών περιπτώσεων όπου παρατηρηθούν σημαντικές και εκτεταμένες ζημιές σε αριθμό πληγεισών επιχειρήσεων και μη κερδοσκοπικού χαρακτήρα φορέων ή σε μέγεθος καταστροφής, στο πλαίσιο εφαρμογής του άρθρου 15 παρ. 4 του Ν.4797/2021 όπως ισχύει. Οι υπεύθυνοι κρατικής αρωγής σε επίπεδο Δήμου επικουρούν το έργο του περιφερειακού συντονιστή κρατικής αρωγής,
- τη συγκρότηση επιτροπών για την καταγραφή και εκτίμηση ζημιών σε κατοικίες, προκειμένου να χορηγηθούν οι προβλεπόμενες οικονομικές ενισχύσεις για την κάλυψη των πρώτων αναγκών τους, για επισκευές κύριας οικίας ή αντικατάσταση οικοσκευής (ΚΥΑ 33862/6-05-2019 - ΦΕΚ 1669/Β'/2019),
- την αποστολή στην Περιφέρεια Κρήτης καταλόγου των αυτοψιών των πληγέντων κτιρίων για την υποβολή αιτήματος οριοθέτησης της πληγείσας περιοχής και χορήγησης στεγαστικής συνδρομής
- την ενημέρωση του Συντονιστή Αποκεντρωμένης Διοίκησης Κρήτης, στο πλαίσιο συντονισμού και ιεράρχησης δράσεων πολιτικής προστασίας στην αντιμετώπιση εκτάκτων αναγκών και την άμεση/βραχεία διαχείριση των συνεπειών
- ό,τι άλλο κρίνεται απαραίτητο για την άμεση/βραχεία διαχείριση των συνεπειών λόγω δασικών πυρκαγιών, στο πλαίσιο των αρμοδιοτήτων του

Νοείται ότι η περαιτέρω μεσοπρόθεσμη και μακροπρόθεσμη διαχείριση των συνεπειών, που έχει ως αντικείμενο τη λεπτομερή καταγραφή της έκτασης των ζημιών, τη χορήγηση δανείων και ενισχύσεων σε πληγέντες, κλπ., δρομολογείται από ειδικότερες νομοθεσίες, καθώς και κυβερνητικές αποφάσεις, όπου αυτό κρίνεται απαραίτητο.

### **3.6 Σύγκληση Συντονιστικών Τοπικών Οργάνων του Δήμου Ρεθύμνης (Σ.Τ.Ο.) μετά την εκδήλωση δασικής πυρκαγιάς, για την αντιμετώπιση εκτάκτων αναγκών και την άμεση/βραχεία διαχείριση των συνεπειών**

Μετά την εκδήλωση δασικής πυρκαγιάς, με βάση την ενημέρωση για την αναμενόμενη πορεία εξέλιξης του καταστροφικού φαινομένου από τον εκάστοτε Επικεφαλής Αξιωματικό του Πυροσβεστικού Σώματος, ο οποίος ενεργεί σε τοπικό επίπεδο ως συντονιστής του πυροσβεστικού έργου, ο Δήμαρχος Ρεθύμνης δύναται προς υποβοήθηση του έργου του να συγκαλεί το Συντονιστικό Τοπικό Όργανο (Σ.Τ.Ο.) με σκοπό τον καλύτερο συντονισμό των φορέων που εμπλέκονται σε επίπεδο Δήμου Ρεθύμνης σε δράσεις υποστήριξης του έργου του Πυροσβεστικού Σώματος για τον έλεγχο και την καταστολή των δασικών πυρκαγιών, καθώς και σε δράσεις πολιτικής προστασίας για την αντιμετώπιση εκτάκτων αναγκών και την άμεση/βραχεία διαχείριση των συνεπειών.

Ειδικότερα, στο ανωτέρω Σ.Τ.Ο. του Δήμου Ρεθύμνης κρίνεται σκόπιμο να εξετάζονται πρωτίστως θέματα σχετικά:

- με την παροχή στοιχείων από όλους τους αρμόδιους συμμετέχοντες φορείς για την πορεία εξέλιξης του καταστροφικού φαινομένου καθώς για τις συνέπειες του, κατά το μέρος που τους αφορά και εμπλέκονται
- με την αμοιβαία ενημέρωση για την διαθεσιμότητα δυναμικού και μέσων των φορέων που εκπροσωπούνται σ' αυτό για την υλοποίηση των δράσεων και μέτρων πολιτικής προστασίας για την αντιμετώπιση εκτάκτων αναγκών και την άμεση/βραχεία διαχείριση των συνεπειών, καθώς και για την υποστήριξη του έργου του Πυροσβεστικού Σώματος για τον έλεγχο και την καταστολή των δασικών πυρκαγιών
- με την διάθεση μέσων με βάση την ιεράρχηση που προτείνεται από το Π.Σ. για την υποστήριξη του έργου της καταστολής των δασικών πυρκαγιών
- με την διάθεση προσωπικού και μέσων για την αντιμετώπιση εκτάκτων αναγκών και την άμεση/βραχεία διαχείριση των συνεπειών, σε επίπεδο Δήμου Ρεθύμνης, με βάση τις ανάγκες, όπως αυτές καταγράφονται και ιεραρχούνται από τους συμμετέχοντες στο Σ.Τ.Ο.
- με τη συνδρομή των συμμετεχόντων φορέων στο Σ.Τ.Ο., εφόσον αποφασιστεί από τον Δήμαρχο Ρεθύμνης η εφαρμογή του μέτρου της οργανωμένης προληπτικής απομάκρυνσης πολιτών από εξελισσόμενη ή επικείμενη καταστροφή εξ αιτίας δασικών πυρκαγιών, σύμφωνα με τα αναφερόμενα στο ΜΕΡΟΣ 7 του παρόντος
- με τη συνδρομή των συμμετεχόντων φορέων στο Σ.Τ.Ο. στην παροχή βοήθειας στους πληγέντες
- με ζητήματα που συνδέονται με προσωρινή διαμονή των πολιτών που λόγω της καταστροφής η παραμονή στις κατοικίες τους έχει καταστεί αδύνατη
- με την ενεργοποίηση εθελοντικών οργανώσεων πολιτικής προστασίας που δραστηριοποιούνται στο Δήμο Ρεθύμνης για υποστηρικτικές δράσεις στο έργο του Δήμου
- με ζητήματα που συνδέονται με την επικοινωνία και την ροή πληροφοριών μεταξύ των εμπλεκόμενων φορέων
- ό,τι άλλο κρίνεται απαραίτητο για την αντιμετώπιση εκτάκτων αναγκών και την άμεση/βραχεία διαχείριση των συνεπειών λόγω δασικών πυρκαγιών

## ΜΕΡΟΣ 4

### ΣΥΣΤΗΜΑ ΚΙΝΗΤΟΠΟΙΗΣΗΣ ΠΟΛΙΤΙΚΗΣ ΠΡΟΣΤΑΣΙΑΣ ΔΗΜΟΥ ΡΕΘΥΜΝΗΣ

#### ΜΕΡΟΣ 4. ΣΥΣΤΗΜΑ ΚΙΝΗΤΟΠΟΙΗΣΗΣ ΠΟΛΙΤΙΚΗΣ ΠΡΟΣΤΑΣΙΑΣ ΔΗΜΟΥ ΡΕΘΥΜΝΗΣ

##### 4.1 Προπαρασκευαστικές δράσεις του Δήμου Ρεθύμνης

Τα προπαρασκευαστικά μέτρα και δράσεις πολιτικής προστασίας που συμβάλλουν στην ετοιμότητα του ανθρώπινου δυναμικού και των μέσων που διαθέτει ο Δήμος Ρεθύμνης για την αντιμετώπιση εκτάκτων αναγκών και την άμεση/βραχεία διαχείριση των συνεπειών από την εκδήλωση δασικών πυρκαγιών, καθώς και την υποστήριξη του έργου του Πυροσβεστικού Σώματος για τον έλεγχο και την καταστολή τους, δρομολογούνται ως ακολούθως:

##### 4.1.1 Δήμαρχος Ρεθύμνης

- Έκδοση Απόφασης ορισμού υπευθύνων του Τμήματος Πολιτικής Προστασίας του Δήμου Ρεθύμνης.
- Εντολή προς το Τμήμα Πολιτικής Προστασίας του Δήμου για τη σύνταξη ή επικαιροποίηση του Σχεδίου Αντιμετώπισης Εκτάκτων Αναγκών Εξ Αιτίας Δασικών Πυρκαγιών του Δήμου Ρεθύμνης, με βάση τις οδηγίες σχεδίασης της παραγράφου 15.2 του Γενικού Σχεδίου Αντιμετώπισης Εκτάκτων Αναγκών Εξαιτίας Δασικών Πυρκαγιών με την κωδική ονομασία «ΙΟΛΑΟΣ 2» (5η έκδοση).
- Εντολή προς την Δ/νση Περιβάλλοντος & Αγροτικής Ανάπτυξης του Δήμου Ρεθύμνης (Τμήμα Διαχείρισης & Συντήρησης Οχημάτων) πριν την έναρξη της αντιπυρικής περιόδου, για τη συντήρηση του εξοπλισμού και των μέσων που θα χρησιμοποιηθούν για την υποστήριξη του έργου του ΠΣ καθώς και για την αντιμετώπιση εκτάκτων αναγκών και τη διαχείριση των συνεπειών λόγω δασικών πυρκαγιών.
- Εντολή προς το Τμήμα Πολιτικής Προστασίας του Δήμου, σε συνεργασία με την Τεχνική Υπηρεσία του Δήμου, για την κατάρτιση Μητρώου Ιδιοκτητών Οχημάτων - Μηχανημάτων για έκτακτες ανάγκες, προς υποστήριξη του έργου του Πυροσβεστικού Σώματος για τον έλεγχο και την καταστολή των δασικών πυρκαγιών (ΠΑΡΑΡΤΗΜΑ Δ)
- Εντολή προς την ΔΕΥΑ Ρεθύμνου για την έγκαιρη συντήρηση πυροσβεστικών υδροστομίων αρμοδιότητάς της ή εγκατάσταση νέων, σύμφωνα με τις υποδείξεις της οικείας Πυροσβεστικής Υπηρεσίας που διενεργεί τον έλεγχό τους (Ν.1590/1986).



- **Εντολή προς το Τμήμα Πολιτικής Προστασίας του Δήμου** για τον προγραμματισμό και την υλοποίηση, σε συνεργασία με τις αρμόδιες υπηρεσίες του Δήμου, έργων και δράσεων για την αποφυγή πρόκλησης πυρκαγιάς στην ύπαιθρο από τη λειτουργία χώρων εναπόθεσης αστικών απορριμμάτων, συμπεριλαμβανομένης και της φύλαξής τους, σε εφαρμογή της Πυροσβεστικής Διάταξης 9<sup>Α</sup>/2005 (ΦΕΚ 1554/Β'/2005).
- **Έκδοση απόφασης συγκρότησης** του Συντονιστικού Τοπικού Οργάνου (ΣΤΟ) του Δήμου Ρεθύμνης σύμφωνα με τα οριζόμενα στο αρθ.13, Ν.3013/2002.
- **Εντολή**, πριν την έναρξη της αντιπυρικής περιόδου, **προς τους Προέδρους Τοπικών Κοινοτήτων**, που είναι υπεύθυνοι των ομάδων πυρασφάλειας της Τοπικής Κοινότητας, για την καταγραφή των μέσων και του ανθρώπινου δυναμικού που μπορούν να συμβάλλουν στην αντιμετώπιση δασικών πυρκαγιών και την κοινοποίησή τους στο Τμήμα Πολιτικής Προστασίας του Δήμου.
- **Συμμετοχή στο Συντονιστικό Όργανο Πολιτικής Προστασίας** της Περιφερειακής Ενότητας Ρεθύμνου (ΣΟΠΠ), εφόσον προσκληθεί, για την επίλυση ζητημάτων συνεργασίας μεταξύ των εμπλεκόμενων φορέων στην αντιμετώπιση εκτάκτων αναγκών λόγω δασικών πυρκαγιών.
- **Εντολή προς την Διεύθυνση Κοινωνικών Υπηρεσιών του Δήμου** (Τμήμα Κοινωνικής Πολιτικής, Δημόσιας Υγείας & Ισότητας) για τη σύσταση και συγκρότηση επιτροπών καταγραφής ζημιών του Δήμου Ρεθύμνης για την χορήγηση οικονομικής ενίσχυσης σε όσους περιέρχονται σε κατάσταση ανάγκης συνεπεία δασικών πυρκαγιών (προνοιακό επίδομα).
- **Εντολή προς την Διεύθυνση Κοινωνικών Υπηρεσιών του Δήμου** για τη τήρηση καταλόγου των ωφελούμενων του προγράμματος «Βοήθεια στο Σπίτι»
- **Εντολή προς το Τμήμα Πολιτικής Προστασίας του Δήμου** για τη διενέργεια άσκησης Πολιτικής Προστασίας για την εκπαίδευση του προσωπικού και την αξιολόγηση της επιχειρησιακής ετοιμότητας των υπηρεσιών του Δήμου έναντι δασικών πυρκαγιών, σύμφωνα με τις κατευθυντήριες οδηγίες της ΓΓΠΠ (παράγραφος 8.2.1 του παρόντος).
- **Εντολή προς το Τμήμα Πολιτικής Προστασίας του Δήμου** για δράσεις ενημέρωσης του κοινού για τη λήψη μέτρων πρόληψης και αυτοπροστασίας από κινδύνους που προέρχονται από δασικές πυρκαγιές

#### 4.1.2 Αντιδήμαρχος θεμάτων Πολιτικής Προστασίας

##### Αρμοδιότητες:

Συνδράμει τον Δήμαρχο στο έργο του και παρακολουθεί την υλοποίηση των προπαρασκευαστικών δράσεων πολιτικής προστασίας του Δήμου Ρεθύμνης σε συνεργασία με το Τμήμα Πολιτικής Προστασίας του Δήμου και τις λοιπές αρμόδιες οργανικές μονάδες του Δήμου.

#### 4.1.3 Τμήμα Πολιτικής Προστασίας του Δήμου Ρεθύμνης

##### Αρμοδιότητες:

- **Καταγραφή των επιχειρησιακά διαθέσιμων πόρων** του Δήμου, που δύναται να διατεθούν τόσο για την ενίσχυση του έργου της καταστολής των δασικών πυρκαγιών από το ΠΣ όσο και τη διαχείριση των συνεπειών τους, στα πλαίσια εφαρμογής του παρόντος σχεδίου.
- **Σύνταξη ή επικαιροποίηση του Σχεδίου Αντιμετώπισης Εκτάκτων Αναγκών Εξ Αιτίας Δασικών Πυρκαγιών του Δήμου Ρεθύμνης**, με βάση τις οδηγίες σχεδίασης της παραγράφου 15.2 του Γενικού Σχεδίου Αντιμετώπισης Εκτάκτων Αναγκών Εξαιτίας Δασικών Πυρκαγιών με

την κωδική ονομασία «ΙΟΛΑΟΣ 2» (5η έκδοση) και υποβολή του στην Εκτελεστική Επιτροπή του Δήμου προκειμένου να εγκριθεί από το Δημοτικό Συμβούλιο.

- **Σύνταξη ή επικαιροποίηση μνημονίων ενεργειών**, σε συνεργασία με τις εμπλεκόμενες υπηρεσίες του Δήμου, στα οποία να προσδιορίζονται οι επιχειρησιακά υπεύθυνοι υπάλληλοι, ο ρόλος και οι δράσεις αυτών για την αντιμετώπιση εκτάκτων αναγκών εξαιτίας δασικών πυρκαγιών. Στα πλαίσια αυτά συντάσσονται τηλεφωνικοί κατάλογοι με τηλέφωνα και θέσεις υπευθύνων του Δήμου (**Παράρτημα Β του παρόντος**) τα οποία και κοινοποιούνται στις κατά τόπους αρμόδιες υπηρεσίες του ΠΣ και της ΕΛΑΣ.
- **Κοινοποίηση του επικαιροποιημένου Παραρτήματος Β**, στις αρμόδιες κατά τόπους Διοικήσεις του Πυροσβεστικού Σώματος και της Ελληνικής Αστυνομίας, για λόγους άμεσης κινητοποίησης και πληρέστερης ενημέρωσής τους.
- **Εξασφάλιση επικοινωνίας** με το Κέντρο Επιχειρήσεων της Γενικής Γραμματείας Πολιτικής Προστασίας και των λοιπών εμπλεκόμενων φορέων σε τοπικό επίπεδο.
- **Μέριμνα για τη συνεργασία** της Τεχνικής Υπηρεσίας του Δήμου με την τοπική Πυροσβεστική Υπηρεσία προκειμένου να εξασφαλίζεται η συμβατότητα εξοπλισμού και μέσων που διαθέτει ο Δήμος προς υποστήριξη του έργου του ΠΣ.
- **Καθορισμός χώρων συγκέντρωσης του πληθυσμού**, μετά από σχετική συνεννόηση με την οικεία Περιφέρεια, σε περιπτώσεις εκτάκτων αναγκών λόγω δασικών πυρκαγιών (χώροι καταφυγής).
- **Μέριμνα για τη σύγκληση του Συντονιστικού Τοπικού Οργάνου (ΣΤΟ)** του Δήμου κατόπιν εντολής του Δημάρχου.
- **Ενημέρωση του κοινού** για τη λήψη μέτρων πρόληψης και αυτοπροστασίας από κινδύνους που προέρχονται από δασικές πυρκαγιές.
- **Προγραμματισμός διενέργειας άσκησης Πολιτικής Προστασίας** για την εκπαίδευση του προσωπικού και την αξιολόγηση της επιχειρησιακής ετοιμότητας των υπηρεσιών του Δήμου έναντι δασικών πυρκαγιών, σύμφωνα με τις κατευθυντήριες οδηγίες της ΓΓΠΠ (παράγραφος 8.2.1 του παρόντος).
- **Καθημερινή παρακολούθηση του Χάρτη Πρόβλεψης Κινδύνου Πυρκαγιάς** που εκδίδεται από την ΓΓΠΠ και ενημέρωση του Δημάρχου.
- Έλεγχος πυροσβεστικών υδροστομιών αρμοδιότητας του Δήμου (σε συνεργασία με τη Διεύθυνση Τεχνικής Υπηρεσίας) ή μέριμνα για την εγκατάσταση νέων υδροστομιών.

#### 4.1.4 Τεχνική Υπηρεσία του Δήμου Ρεθύμνης

- **Συνεργασία με το Τμήμα Πολιτικής Προστασίας του Δήμου στην κατάρτιση Μητρώου Ιδιοκτητών Οχημάτων – Μηχανημάτων** για έκτακτες ανάγκες, για την εξασφάλιση επιπλέον πόρων προς ενίσχυση του έργου του Δήμου στην αντιμετώπιση εκτάκτων αναγκών και τη διαχείριση των συνεπειών λόγω δασικών πυρκαγιών, καθώς και στην υποστήριξη του έργου του Πυροσβεστικού Σώματος για τον έλεγχο και την καταστολή τους, σε περίπτωση που δεν επαρκούν οι πόροι του Δήμου.
- **Συνεργασία με το Τμήμα Πολιτικής Προστασίας του Δήμου στην καταγραφή των επιχειρησιακά διαθέσιμων μέσων** που διαθέτει ο Δήμος.

#### 4.1.5 Διεύθυνση Κοινωνικών Υπηρεσιών του Δήμου Ρεθύμνης

##### Αρμοδιότητες:

- Σύσταση και συγκρότηση επιτροπών καταγραφής ζημιών του Δήμου Ρεθύμνης για την χορήγηση οικονομικής ενίσχυσης σε όσους περιέρχονται σε κατάσταση ανάγκης συνεπεία δασικών πυρκαγιών (προνοιακό επίδομα)
- Τήρηση καταλόγου των ωφελούμενων του προγράμματος «Βοήθεια στο Σπίτι» του Δήμου Ρεθύμνης

#### 4.1.6 ΔΕΥΑ Ρεθύμνου

##### Αρμοδιότητες:

- Συντήρηση πυροσβεστικών υδροστομίων αρμοδιότητάς της ή εγκατάσταση νέων, σύμφωνα με τις υποδείξεις της οικείας Πυροσβεστικής Υπηρεσίας που διενεργεί τον έλεγχό τους (Ν.1590/1986).

#### 4.1.7 Πρόεδροι Τοπικών Κοινοτήτων Δήμου Ρεθύμνης

##### Αρμοδιότητες:

- Καταγραφή των μέσων και του ανθρώπινου δυναμικού που μπορεί να συμβάλει στην αντιμετώπιση φυσικών καταστροφών και είναι υπεύθυνοι των ομάδων πυρασφάλειας των τοπικών κοινοτήτων
- Συνεργασία με το Τμήμα Πολιτικής Προστασίας του Δήμου Ρεθύμνης στη σύνταξη ή επικαιροποίηση του Σχεδίου Αντιμετώπισης Εκτάκτων Αναγκών Εξ Αιτίας Δασικών Πυρκαγιών του Δήμου

<b>4.2 Προπαρασκευαστική σύγκληση Συντονιστικού Τοπικού Οργάνου του Δήμου Ρεθύμνης (Σ.Τ.Ο.) για την ετοιμότητα αντιμετώπισης κινδύνων από την εκδήλωση δασικών πυρκαγιών</b>
------------------------------------------------------------------------------------------------------------------------------------------------------------------------------

#### 4.2.1 Δήμαρχος Ρεθύμνης

##### Αρμοδιότητες:

- **Εντολή προς το Τμήμα Πολιτικής Προστασίας του Δήμου για τη σύγκληση του Συντονιστικού Τοπικού Οργάνου (ΣΤΟ)** στη φάση συνήθους ετοιμότητας για την επίλυση ζητημάτων συνεργασίας μεταξύ των εμπλεκόμενων φορέων στην αντιμετώπιση εκτάκτων αναγκών λόγω δασικών πυρκαγιών, όπως επίσης και ζητημάτων που αφορούν τη συνεργασία με τις εθελοντικές οργανώσεις Πολιτικής Προστασίας.
- **Προεδρεύει του Συντονιστικού Τοπικού Οργάνου (ΣΤΟ)** για την επίλυση ζητημάτων συνεργασίας μεταξύ των εμπλεκόμενων φορέων στην αντιμετώπιση εκτάκτων αναγκών λόγω δασικών πυρκαγιών, όπως επίσης και ζητημάτων που αφορούν τη συνεργασία με τις εθελοντικές οργανώσεις Πολιτικής Προστασίας.
- **Ιεραρχεί και δρομολογεί**, κατά το μέρος που τον αφορά, τα μέτρα, έργα και δράσεις που προτάθηκαν στο ανωτέρω Συντονιστικό Τοπικό Όργανο.

#### 4.2.2 Αντιδήμαρχος θεμάτων Πολιτικής Προστασίας

##### Αρμοδιότητες:

- **Συνδράμει τον Δήμαρχο** στο Συντονιστικό Τοπικό Όργανο (ΣΤΟ) και δύναται να τον **αντικαθιστά**, κατόπιν σχετικής εξουσιοδότησης από τον Δήμαρχο, σε περίπτωση κωλύματος ή απουσίας του.

#### 4.2.3 Τμήμα Πολιτικής Προστασίας του Δήμου Ρεθύμνης

- Συγκαλεί, κατόπιν εντολής του Δημάρχου, το Συντονιστικό Τοπικό Όργανο (ΣΤΟ) στη φάση συνήθους ετοιμότητας για την επίλυση ζητημάτων συνεργασίας μεταξύ των εμπλεκόμενων φορέων στην αντιμετώπιση εκτάκτων αναγκών λόγω δασικών πυρκαγιών, όπως επίσης και ζητημάτων που αφορούν τη συνεργασία με τις εθελοντικές οργανώσεις Πολιτικής Προστασίας
- Προχωρά στη διαμόρφωση του τελικού σχεδιασμού του Δήμου Ρεθύμνης όσον αφορά την πρόληψη και την ετοιμότητα για την αντιμετώπιση κινδύνων που προέρχονται από την εκδήλωση δασικών πυρκαγιών, σύμφωνα με τις υποδείξεις του Δημάρχου Ρεθύμνης και με βάση τα μέτρα, τα έργα και τις δράσεις που προτάθηκαν στο ανωτέρω Συντονιστικό Τοπικό Όργανο.

#### 4.2.4 Γραμματέας του Συντονιστικού Τοπικού Οργάνου του Δήμου Ρεθύμνης

Διαβιβάζει τα πρακτικά του ΣΤΟ στο Τμήμα Πολιτικής Προστασίας του Δήμου Ρεθύμνης, στους εκπροσωπούμενους στο ΣΤΟ φορείς, στη Δ/ση Πολιτικής Προστασίας της Περιφέρειας Κρήτης και στη Δ/ση Πολιτικής Προστασίας της Αποκεντρωμένης Διοίκησης Κρήτης, για την ενημέρωση του Περιφερειάρχη Κρήτης και του Συντονιστή Αποκεντρωμένης Διοίκησης, αντίστοιχα, στο πλαίσιο της αμοιβαίας συνεργασίας και διαλειτουργικότητας μεταξύ των φορέων Τοπικής Αυτοδιοίκησης.

### 4.3 Δράσεις αυξημένης ετοιμότητας του Δήμου Ρεθύμνης για τις περιοχές που το επόμενο 24-ωρο είναι μεγάλη η επικινδυνότητα εκδήλωσης και εξάπλωσης δασικών πυρκαγιών

#### 4.3.1 Δήμαρχος Ρεθύμνης

Ο Δήμαρχος Ρεθύμνης λαμβάνοντας υπόψη τον Ημερήσιο Χάρτη Πρόβλεψης Κινδύνου Πυρκαγιάς, που εκδίδεται από την ΓΓΠΠ και τα ιδιαίτερα προειδοποιητικά σήματα που εκδίδονται από τη Μονάδα Εμπλεκόμενων Φορέων (Unit3 – COMPRES) του ΕΣΚΕΔΙΚ/ΑΠΣ για το λόγο αυτό:

- **Θέτει σε ετοιμότητα το προσωπικό και τα μέσα** του Δήμου Ρεθύμνης προκειμένου να υποστηρίξουν άμεσα το έργο του Πυροσβεστικού Σώματος στην καταστολή δασικών πυρκαγιών.
- **Θέτει σε ετοιμότητα το προσωπικό και τα μέσα** του Δήμου Ρεθύμνης για την άμεση αντιμετώπιση εκτάκτων αναγκών και τη διαχείριση των συνεπειών λόγω δασικών πυρκαγιών.

Επίσης,

- **Συμμετέχει στο Συντονιστικό Όργανο Πολιτικής Προστασίας της Περιφερειακής Ενότητας Ρεθύμνου** (ΣΟΠΠ), εφόσον προσκληθεί για τη λήψη επιπρόσθετων μέτρων πρόληψης και ετοιμότητας Πολιτικής Προστασίας στα όρια της Περιφερειακής Ενότητας, προκειμένου να αντιμετωπιστούν άμεσα τυχόν προβλήματα που ενδέχεται να προκληθούν από την εκδήλωση δασικών πυρκαγιών.
- **Δίνει εντολή προς το Τμήμα Πολιτικής Προστασίας του Δήμου** για την υποστήριξη στο έργο του ΠΣ όσον αφορά τη λήψη μέτρων αυξημένης επιτήρησης σε δάση και δασικές εκτάσεις για τον έγκαιρο εντοπισμό δασικών πυρκαγιών, με την ενεργοποίηση εθελοντικών οργανώσεων πολιτικής προστασίας που δραστηριοποιούνται στα όρια του Δήμου.

- **Δίνει εντολή προς το Τμήμα Πολιτικής Προστασίας του Δήμου** για την ενημέρωση του κοινού σε τοπικό επίπεδο, βάσει των δελτίων τύπου που εκδίδονται από τη Γενική Γραμματεία Πολιτικής Προστασίας, για τις περιοχές που η πρόβλεψη του κινδύνου εκτιμάται από πολύ υψηλή (κατηγορία 4) έως κατάσταση συναγερμού (κατηγορία 5) με στόχο την αποφυγή ενεργειών που μπορεί να προκαλέσουν πυρκαγιά από αμέλεια.
- **Δίνει εντολή προς το Τμήμα Πολιτικής Προστασίας του Δήμου** για την λήψη επιπλέον μέτρων για την αποφυγή πρόκλησης πυρκαγιάς σε χώρους ανεξέλεγκτης εναπόθεσης αστικών απορριμμάτων, σε συνεργασία με την Δ/ση Καθαριότητας, Περιβάλλοντος και Πρασίνου του Δήμου.
- **Δίνει εντολή στις εμπλεκόμενες υπηρεσίες για ετοιμότητα του προσωπικού (συγκρότηση συνεργείων, επιφυλακή) και των μέσων του Δήμου** προκειμένου να υποστηρίξουν άμεσα το έργο του Πυροσβεστικού Σώματος στην καταστολή δασικών πυρκαγιών
- **Δίνει εντολή για συγκρότηση συνεργείων** υπερωριακής απασχόλησης πέραν του ωραρίου ή απογευματινής απασχόλησης πέραν του ωραρίου ή κατά τις νυχτερινές ώρες, τις Κυριακές και εξαιρέσιμες ημέρες από υπαλλήλους των εμπλεκόμενων στο παρόν σχέδιο Διευθύνσεων του Δήμου, όπου κρίνεται σκόπιμο, για την αντιμετώπιση της κατάστασης εντός των διαθέσιμων πιστώσεων του προϋπολογισμού τους, σε περίπτωση κήρυξης επαπειλούμενων περιοχών σε κατάσταση ειδικής κινητοποίησης πολιτικής προστασίας (άρθρο 26 του Ν. 4662/2020 σύμφωνα με το άρθρο 23 Ν. 4915/22)

#### 4.3.2 Αντιδήμαρχος θεμάτων Πολιτικής Προστασίας

##### Αρμοδιότητες:

Συνδράμει τον Δήμαρχο στο έργο του και παρακολουθεί την υλοποίηση των μέτρων και δράσεων αυξημένης ετοιμότητας του Δήμου Ρεθύμνης, σε συνεργασία με το Τμήμα Πολιτικής Προστασίας του Δήμου και τις λοιπές αρμόδιες οργανικές μονάδες του Δήμου

#### 4.3.3 Τμήμα Πολιτικής Προστασίας του Δήμου Ρεθύμνης

##### Αρμοδιότητες:

- **Ενεργοποίηση των εθελοντικών οργανώσεων πολιτικής προστασίας** που δραστηριοποιούνται στα όρια του Δήμου για την υποστήριξη του έργου του ΠΣ στη λήψη μέτρων αυξημένης επιτήρησης σε δάση και δασικές εκτάσεις για τον έγκαιρο εντοπισμό δασικών πυρκαγιών.
- **Ενημέρωση του κοινού** σε τοπικό επίπεδο, βάσει των δελτίων τύπου που εκδίδονται από τη Γενική Γραμματεία Πολιτικής Προστασίας, για τις περιοχές που η πρόβλεψη του κινδύνου εκτιμάται από πολύ υψηλή (κατηγορία 4) έως κατάσταση συναγερμού (κατηγορία 5) με στόχο την αποφυγή ενεργειών που μπορεί να προκαλέσουν πυρκαγιά από αμέλεια.
- **Συνεργασία με την Δ/ση Περιβάλλοντος & Αγροτικής Ανάπτυξης του Δήμου**, για λήψη επιπλέον μέτρων για την αποφυγή πρόκλησης πυρκαγιάς σε χώρους ανεξέλεγκτης εναπόθεσης αστικών απορριμμάτων.
- **Επικαιροποίηση του καταλόγου των άμεσα διαθέσιμων επιχειρησιακών μέσων** που διαθέτει ο Δήμος, καθώς και των μέσων που δύναται να διατεθούν μέσω του Μητρώου Ιδιοκτητών Οχημάτων – Μηχανημάτων για την αντιμετώπιση εκτάκτων αναγκών και τη διαχείριση των συνεπειών λόγω δασικών πυρκαγιών, καθώς και για την υποστήριξη του

έργου του Πυροσβεστικού Σώματος όσον αφορά τον έλεγχο και την καταστολή τους και ενημέρωση του Δημάρχου.

- **Ενημέρωση των Προέδρων Τοπικών Κοινοτήτων** για τον αυξημένο κίνδυνο πυρκαγιάς.

#### 4.3.4 Τεχνική Υπηρεσία του Δήμου Ρεθύμνης

**Αρμοδιότητες:**

- **Έλεγχος του άμεσα διαθέσιμου εξοπλισμού και μέσων** που δύναται να χρησιμοποιηθούν για την υποστήριξη του έργου του ΠΣ καθώς και για την αντιμετώπιση εκτάκτων αναγκών και τη διαχείριση των συνεπειών λόγω δασικών πυρκαγιών.
- **Ενημέρωση του Τμήματος Πολιτικής Προστασίας του Δήμου για τα άμεσα διαθέσιμα επιχειρησιακά μέσα** που διαθέτει ο Δήμος για την αντιμετώπιση εκτάκτων αναγκών και τη διαχείριση των συνεπειών λόγω δασικών πυρκαγιών, καθώς και για την υποστήριξη του έργου του Πυροσβεστικού Σώματος για τον έλεγχο και την καταστολή τους.

#### 4.3.5 Πρόεδροι Τοπικών Κοινοτήτων Δήμου Ρεθύμνης

**Αρμοδιότητες:**

- Θέτουν σε ετοιμότητα τις ομάδες πυρασφάλειας των τοπικών κοινοτήτων

### 4.4 Δράσεις του Δήμου Ρεθύμνης στην αντιμετώπιση κινδύνων λόγω δασικών πυρκαγιών μετά την εκδήλωσή τους

#### 4.4.1 Δήμαρχος Ρεθύμνης

**Αρμοδιότητες:**

- **Συντονισμός δράσεων και διάθεσης του απαραίτητου δυναμικού και μέσων**, εντός των ορίων του Δήμου Ρεθύμνης, για την αντιμετώπιση εκτάκτων αναγκών και τη διαχείριση συνεπειών λόγω δασικών πυρκαγιών.
- **Εντολή προς το Τμήμα Πολιτικής Προστασίας του Δήμου για την άμεση κινητοποίηση** των υπαλλήλων του Τμήματος Πολιτικής Προστασίας του Δήμου, για συλλογή περαιτέρω πληροφοριών, μετά από σχετική ενημέρωση για έναρξη πυρκαγιάς εντός των διοικητικών τους ορίων από το Τμήμα Πολιτικής Προστασίας του Δήμου ή την αρμόδια Πυροσβεστική Υπηρεσία και σε συνεννόηση με αυτή.
- **Εντολή προς τη Δ/ση Περιβάλλοντος & Αγροτικής Ανάπτυξης** του Δήμου για ετοιμότητα διάθεσης **προσωπικού και μέσων** που διαθέτει (υδροφόρα οχήματα, μηχανήματα έργων, κλπ.) για την υποστήριξη του έργου της καταστολής των δασικών πυρκαγιών που διενεργείται με ευθύνη του Π.Σ.
- **Απόφαση για την διάθεση προσωπικού και μέσων** που διαθέτει ο Δήμος Ρεθύμνης (υδροφόρα οχήματα, μηχανήματα έργων, κλπ.) για την υποστήριξη του έργου της καταστολής των δασικών πυρκαγιών που διενεργείται με ευθύνη του Π.Σ., κατόπιν σχετικού αιτήματος, στα πλαίσια εφαρμογής της ΚΥΑ 12030/ Φ109.1/1999.
- **Εντολή για συνδρομή προσωπικού και μέσων του Δήμου σε όμορους Δήμους** μετά από σχετική συνεννόηση με τους αρμόδιους Δημάρχους.

- **Εντολή προς το Τμήμα Πολιτικής Προστασίας του Δήμου για υποβολή αιτήματος συνδρομής** με υλικά και μέσα προς ενίσχυση του έργου του Δήμου στην αντιμετώπιση εκτάκτων αναγκών και διαχείριση των συνεπειών λόγω δασικών πυρκαγιών, από όμορους Δήμους, την οικεία Περιφέρεια, Αποκεντρωμένη Διοίκηση ή τη Μονάδα Εμπλεκόμενων Φορέων (Unit3-COMPRESS) του ΕΣΚΕΔΙΚ/ΑΠΣ.
- **Λήψη και εκτέλεση της απόφασης για την οργανωμένη προληπτική απομάκρυνση των πολιτών**, για λόγους προστασίας της ζωής ή της υγείας τους από εξελισσόμενη ή από επικείμενη καταστροφή, σύμφωνα με το Ειδικό Σχέδιο Οργανωμένης Προληπτικής Απομάκρυνσης του Δήμου, το θεσμικό πλαίσιο και τις κατευθυντήριες οδηγίες της ΓΓΠΠ.
- **Εντολή προς το Τμήμα Πολιτικής Προστασίας του Δήμου** για την ενεργοποίηση εφόσον συντρέχουν λόγοι, του Μητρώου Ιδιοκτητών Οχημάτων – Μηχανημάτων για έκτακτες ανάγκες, για την εξασφάλιση επιπλέον πόρων στην αντιμετώπιση εκτάκτων αναγκών και τη διαχείριση των συνεπειών λόγω δασικών πυρκαγιών, καθώς και την υποστήριξη του έργου του Πυροσβεστικού Σώματος για τον έλεγχο και την καταστολή τους.
- **Εντολή του Δημάρχου προς το Τμήμα Πολιτικής Προστασίας του Δήμου για σύγκληση του ΣΤΟ**, εφόσον κρίνεται αναγκαίο.
- Σε περίπτωση που η πυρκαγιά εκδηλώθηκε πλησίον χώρου διάθεσης απορριμμάτων ο Δήμαρχος κατά την κρίση του **κινητοποιεί την Δ/ση Καθαριότητας, Περιβάλλοντος και Πρασίνου** του Δήμου για να λάβει τα κατάλληλα μέτρα για την προστασία του χώρου.
- **Ενημερώνει τον Περιφερειάρχη Κρήτης και τον Συντονιστή Αποκεντρωμένης Διοίκησης Κρήτης** για την τρέχουσα κατάσταση.
- **Αιτείται από τον Περιφερειάρχη Κρήτης** την κήρυξη της περιοχής που πλήττεται σε κατάσταση έκτακτης ανάγκης, εφόσον συντρέχουν λόγοι.
- **Βρίσκεται σε άμεση επικοινωνία με την Αντιπεριφερειάρχη της Π.Ε. Ρεθύμνου**, στις περιπτώσεις που η Αντιπεριφερειάρχης συντονίζει και εποπτεύει την διάθεση προσωπικού και μέσων των αρμόδιων υπηρεσιών της Περιφέρειας που λειτουργούν στα όρια της Περιφερειακής τους Ενότητας για την αντιμετώπιση εκτάκτων αναγκών και διαχείριση των συνεπειών λόγω δασικών πυρκαγιών.
- **Εντολή προς το Τμήμα Πολιτικής Προστασίας του Δήμου για παραμονή, μερική αποκλιμάκωση ή ολική αποκλιμάκωση των πόρων** που έχουν διατεθεί με ευθύνη των Δημάρχων για την υποβολή του έργου του ΠΣ, μετά από σχετική συνεννόηση των ανωτέρω με τον επικεφαλής Αξιωματικό του ΠΣ που διοικεί το συμβάν.
- **Εντολή προς το Τμήμα Πολιτικής Προστασίας του Δήμου** για την ενεργοποίηση εθελοντικών οργανώσεων πολιτικής προστασίας που δραστηριοποιούνται στο Δήμο για υποστηρικτικές δράσεις στο έργο του Δήμου Ρεθύμνης.
- **Ενημέρωση του κοινού για δράσεις πολιτικής προστασίας** που δρομολογούνται από το Δήμο Ρεθύμνης για την αντιμετώπιση εκτάκτων αναγκών και την άμεση/βραχεία διαχείριση των συνεπειών, καθώς και για τη λήψη μέτρων αυτοπροστασίας.

#### 4.4.2 Αντιδήμαρχος θεμάτων Πολιτικής Προστασίας

##### Αρμοδιότητες:

- **Συνδράμει τον Δήμαρχο** στο έργο του συντονισμού δράσεων και διάθεσης του απαραίτητου δυναμικού και μέσων, εντός των ορίων του Δήμου, για την αντιμετώπιση εκτάκτων αναγκών και τη διαχείριση των συνεπειών λόγω δασικών πυρκαγιών.

- **Παρακολουθεί την υλοποίηση των δράσεων** του Δήμου Ρεθύμνης στην αντιμετώπιση των κινδύνων λόγω δασικών πυρκαγιών μετά την εκδήλωσή τους, σε συνεργασία με το Τμήμα Πολιτικής Προστασίας του Δήμου και τις λοιπές αρμόδιες οργανικές μονάδες του Δήμου.

#### 4.4.3 Τμήμα Πολιτικής Προστασίας του Δήμου Ρεθύμνης

##### Αρμοδιότητες:

- **Άμεση ενημέρωση του Δημάρχου** για έναρξη πυρκαγιάς εντός των διοικητικών ορίων του Δήμου και **συλλογή περαιτέρω πληροφοριών** από την αρμόδια Πυροσβεστική Υπηρεσία.
- **Άμεση ενημέρωση της Δ/σης Περιβάλλοντος & Αγροτικής Ανάπτυξης του Δήμου** που εμπλέκεται σε αρχικό στάδιο, με στόχο την άμεση κινητοποίησή της, μετά από σχετική εντολή Δημάρχου.
- **Συνεχής επικοινωνία με την αρμόδια ΠΥ** για τη συλλογή περαιτέρω πληροφοριών που συνδέονται με την εξέλιξη της πυρκαγιάς.
- **Άμεση επικοινωνία** με το Τμήμα Πολιτικής Προστασίας της Περιφερειακής Ενότητας Ρεθύμνου, τη Δ/ση Πολιτικής Προστασίας της Περιφέρειας Κρήτης, και τη Δ/ση Πολιτικής Προστασίας της Αποκεντρωμένης Διοίκησης Κρήτης, για λόγους αμοιβαίας ενημέρωσης και συντονισμού στη διαχείριση πόρων.
- **Ενεργοποίηση του μνημονίου ενεργειών** για περιπτώσεις εκτάκτων αναγκών που προέρχονται από δασικές πυρκαγιές.
- **Ενεργοποίηση των ιδιωτών με βάση το Μητρώο Ιδιοκτητών Οχημάτων – Μηχανημάτων για έκτακτες ανάγκες**, μετά από σχετική εντολή Δημάρχου, για την εξασφάλιση επιπλέον πόρων για την ενίσχυση του έργου της καταστολής, που διενεργείται με ευθύνη του ΠΣ, σε περίπτωση που αυτοί ζητηθούν από το ΠΣ.
- **Συλλογή πληροφοριών σχετικά με την εξέλιξη των επιχειρήσεων καταστολής** της δασικής πυρκαγιάς από την αρμόδια Πυροσβεστική Αρχή, **καθώς και των συνεπειών** που προκλήθηκαν ή ενδέχεται να προκληθούν από την εξέλιξη της και **ενημέρωση του Δημάρχου**.
- **Υποβολή αιτήματος, μετά από σχετική εντολή Δημάρχου, για συνδρομή με υλικά και μέσα προς ενίσχυση του έργου του Δήμου** στην αντιμετώπιση εκτάκτων αναγκών και διαχείριση των συνεπειών λόγω δασικών πυρκαγιών, από όμορους Δήμους, την οικεία Περιφέρεια και την Αποκεντρωμένη Διοίκηση.
- **Τηρεί κατάσταση με τα διατιθέμενα μέσα και προσωπικό** που με εντολή Δημάρχου έχουν εμπλακεί προς υποβοήθηση του έργου του ΠΣ, καθώς και για την αντιμετώπιση εκτάκτων αναγκών και τη διαχείριση των συνεπειών από την εκδήλωση του φαινομένου.
- **Ενεργοποιεί εφόσον επιβάλλεται από την υφιστάμενη κατάσταση το μνημόνιο ενεργειών για την οργανωμένη προληπτική απομάκρυνση πολιτών**, μετά από σχετική εντολή του Δημάρχου.
- **Μεριμνά για τη σύγκληση του Συντονιστικού Τοπικού Οργάνου (ΣΤΟ)** κατόπιν εντολής του Δημάρχου και σύμφωνα με τα προβλεπόμενα στο ΜΕΡΟΣ 7 του παρόντος.
- **Εξασφαλίζει την κάλυψη των στοιχειωδών αναγκών των πολιτών** που έχουν καταφύγει στους προκαθορισμένους χώρους συγκέντρωσης, σε περιπτώσεις εκτάκτων αναγκών λόγω δασικών πυρκαγιών (χώροι καταφυγής).
- **Ενημερώνει τη Μονάδα Εμπλεκόμενων Φορέων (Unit3 – COMPRES)** του ΕΣΚΕΔΙΚ/ΑΠΣ σχετικά με την εξέλιξη των δράσεων του Δήμου για την αντιμετώπιση εκτάκτων αναγκών και



τη διαχείριση των συνεπειών λόγω δασικών πυρκαγιών, καθώς και για την υποστήριξη του έργου του Πυροσβεστικού Σώματος για τον έλεγχο και την καταστολή τους.

- **Ενημερώνει για την παραμονή, μερική αποκλιμάκωση ή ολική αποκλιμάκωση των πόρων** που έχουν διατεθεί με εντολή του Δημάρχου για την υποβοήθηση του έργου του ΠΣ
- **Ενεργοποίηση** εθελοντικών οργανώσεων πολιτικής προστασίας που δραστηριοποιούνται στο Δήμο για υποστηρικτικές δράσεις στο έργο του Δήμου Ρεθύμνης.
- **Ενημέρωση το κοινό για δράσεις πολιτικής προστασίας** που δρομολογούνται από το Δήμο Ρεθύμνης για την αντιμετώπιση εκτάκτων αναγκών και την άμεση/βραχεία διαχείριση των συνεπειών, καθώς και για τη λήψη μέτρων αυτοπροστασίας.

#### 4.4.4 Πρόεδροι Τοπικών Κοινοτήτων Δήμου Ρεθύμνης

**Αρμοδιότητες:**

- Ενεργοποιούν τις ομάδες πυρασφάλειας των τοπικών κοινοτήτων
- Ενημερώνουν τον Δήμαρχο για την επικρατούσα κατάσταση στην οικεία Κοινότητα

### 4.5 Δράσεις του Δήμου Ρεθύμνης στην άμεση/βραχεία διαχείριση συνεπειών

#### 4.5.1 Δήμαρχος Ρεθύμνης

**Αρμοδιότητες:**

- **Συντονισμός δράσεων και διάθεσης του απαραίτητου δυναμικού και μέσων**, εντός των ορίων του Δήμου Ρεθύμνης, για την άμεση/βραχεία διαχείριση συνεπειών λόγω δασικών πυρκαγιών.
- **Εντολή προς το Τμήμα Πολιτικής Προστασίας του Δήμου** για ολική αποκλιμάκωση των πόρων που έχουν διατεθεί με ευθύνη του Δημάρχου για την υποβοήθηση του έργου του ΠΣ, μετά από σχετική συνεννόηση του με τον επικεφαλής Αξιωματικό του ΠΣ που διοικεί το συμβάν.
- **Εντολή προς το Τμήμα Πολιτικής Προστασίας του Δήμου** για παραμονή, μερική αποκλιμάκωση ή ολική αποκλιμάκωση των πόρων που έχουν διατεθεί με ευθύνη του Δημάρχου για την αντιμετώπιση εκτάκτων αναγκών και τη διαχείριση των συνεπειών λόγω δασικών πυρκαγιών.
- **Εκτίμηση του αριθμού των πολιτών** για τους οποίους θα πρέπει να **εξασφαλιστούν άμεσα καταλύματα**, με βάση τις πληροφορίες σχετικά με τον αριθμό των κατοικιών που έχουν καεί ή υποστεί σοβαρές ζημιές στην περιοχή ευθύνης τους και ενημέρωση του Περιφερειάρχη Κρήτης, και του Γενικού Γραμματέα Αποκεντρωμένης Διοίκησης Κρήτης, για το συνολικό αριθμό των πολιτών στην περιοχή ευθύνης τους για τους οποίους θα πρέπει να εξασφαλιστούν άμεσα καταλύματα, οι κατοικίες των οποίων έχουν καεί ή υποστεί σοβαρές ζημιές.
- **Εντολή προς το Τμήμα Πολιτικής Προστασίας του Δήμου** για την γνωστοποίηση μέσω ανακοινώσεων ή δελτίων τύπου στα τοπικά μέσα ενημέρωσης και μέσα κοινωνικής δικτύωσης, για τη λειτουργία τηλεφωνικής γραμμής στην οποία μπορούν να απευθύνονται οι πολίτες που οι ιδιοκτησίες τους έχουν πληγεί και χρειάζονται άμεση προσωρινή διαμονή.

- **Εντολή προς το Τμήμα Πολιτικής Προστασίας του Δήμου** για την ενεργοποίηση εφόσον συντρέχουν λόγοι, του Μητρώου Ιδιοκτητών Οχημάτων – Μηχανημάτων για έκτατες ανάγκες, για την εξασφάλιση επιπλέον πόρων για την άμεση/βραχεία διαχείριση συνεπειών λόγω δασικών πυρκαγιών.
- **Εντολή προς το Τμήμα Πολιτικής Προστασίας του Δήμου** για την επιστροφή των πολιτών που απομακρύνθηκαν προληπτικά από την πληγείσα περιοχή όπου διαβιούν, εφόσον χρειάζονται μεταφορά.
- **Εντολή στην Τεχνική Υπηρεσία, στη Δ/ση Περιβάλλοντος & Αγροτικής Ανάπτυξης καθώς και στην ΔΕΥΑ του Δήμου** για άμεση αποκατάσταση της λειτουργίας υποδομών αρμοδιότητάς τους (δίκτυα ύδρευσης, οδικό δίκτυο, κλπ), η λειτουργία των οποίων παρουσιάζει δυσχέρειες ή διακόπηκε λόγω δασικών πυρκαγιών.
- **Εντολή στην Τεχνική Υπηρεσία του Δήμου** για τον έλεγχο υποδομών και τεχνικών έργων αρμοδιότητάς της, τα οποία βρίσκονται εντός της πληγείσας περιοχής, για τη διαπίστωση ζημιών.
- **Εντολή στη Διεύθυνση Κοινωνικών Υπηρεσιών του Δήμου** για την καταγραφή και εκτίμηση ζημιών σε κατοικίες, από τις επιτροπές που έχουν συγκροτηθεί για το σκοπό αυτό, προκειμένου να χορηγηθούν οι προβλεπόμενες οικονομικές ενισχύσεις για την κάλυψη των πρώτων αναγκών τους, για επισκευές κύριας οικίας ή αντικατάσταση οικοσκευής.
- **Εντολή στη Διεύθυνση Κοινωνικών Υπηρεσιών του Δήμου** για την αποστολή στην Περιφέρεια Κρήτης καταλόγου των αυτοψιών των πληγέντων κτιρίων για την υποβολή αιτήματος οριοθέτησης της πληγείσας περιοχής και τη χορήγηση στεγαστικής συνδρομής.

#### 4.5.2 Αντιδήμαρχος θεμάτων Πολιτικής Προστασίας

##### Αρμοδιότητες:

- **Συνδράμει τον Δήμαρχο** στο έργο του συντονισμού δράσεων και διάθεσης του απαραίτητου δυναμικού και των μέσων, εντός των ορίων του Δήμου, για την άμεση/βραχεία διαχείριση των συνεπειών λόγω δασικών πυρκαγιών.
- **Παρακολουθεί την υλοποίηση των δράσεων** του Δήμου Ρεθύμνης για την άμεση/βραχεία διαχείριση συνεπειών λόγω δασικών πυρκαγιών, σε συνεργασία με το Τμήμα Πολιτικής Προστασίας του Δήμου και τις λοιπές αρμόδιες οργανικές μονάδες του Δήμου.

#### 4.5.3 Τμήμα Πολιτικής Προστασίας του Δήμου Ρεθύμνης

##### Αρμοδιότητες:

- **Συλλέγει πληροφορίες και ενημερώνει το Δήμαρχο** για το συνολικό αριθμό των πολιτών στην περιοχή ευθύνης τους, οι κατοικίες των οποίων έχουν καεί ή υποστεί σοβαρές ζημιές.
- **Εύρεση καταλυμάτων για τους πολίτες του Δήμου** οι κατοικίες των οποίων έχουν καεί ή υποστεί σοβαρές ζημιές, σε συνεργασία με τη Δ/ση Πολιτικής Προστασίας.
- Κινητοποιεί με εντολή Δημάρχου την **Τεχνική Υπηρεσία, τη Δ/ση Περιβάλλοντος & Αγροτικής Ανάπτυξης καθώς και την ΔΕΥΑ του Δήμου** για άμεσο έλεγχο και αποκατάσταση της λειτουργίας υποδομών αρμοδιότητάς τους (δίκτυα ύδρευσης, οδικό δίκτυο, κλπ), η λειτουργία των οποίων παρουσιάζει δυσχέρειες ή διακόπηκε λόγω δασικών πυρκαγιών.

- **Ενημερώνει για την παραμονή, μερική αποκλιμάκωση ή ολική αποκλιμάκωση των πόρων** που έχουν διατεθεί με εντολή του Δημάρχου για την αντιμετώπιση εκτάκτων αναγκών και τη διαχείριση συνεπειών λόγω δασικών πυρκαγιών.
- **Ενεργοποίηση** εθελοντικών οργανώσεων πολιτικής προστασίας που δραστηριοποιούνται στο Δήμο για υποστηρικτικές δράσεις στο έργο του Δήμου Ρεθύμνης στην άμεση/βραχεία διαχείριση συνεπειών λόγω δασικών πυρκαγιών.
- **Ενεργοποίηση του Μητρώου Ιδιοκτητών Οχημάτων – Μηχανημάτων** για έκτακτες ανάγκες, μετά από σχετική εντολή Δημάρχου, για την εξασφάλιση επιπλέον πόρων για την άμεση/βραχεία διαχείριση συνεπειών λόγω δασικών πυρκαγιών.
- **Μεριμνά για την άμεση απομάκρυνση υλικών και μέσων** του Δήμου που χρησιμοποιήθηκαν ή καταστράφηκαν κατά το στάδιο της καταστολής του φαινομένου.
- **Ενημερώνει** τη Μονάδα Εμπλεκόμενων Φορέων (Unit3 – COMPRES) του ΕΣΚΕΔΙΚ/ΑΠΣ σχετικά με την εξέλιξη των δράσεων αποκατάστασης και διαχείριση των συνεπειών του Δήμου.

#### 4.5.4 Τεχνική Υπηρεσία του Δήμου Ρεθύμνης

##### Αρμοδιότητες:

- **Αποστολή συνεργείων** για άμεσο έλεγχο και αποκατάσταση της λειτουργίας υποδομών αρμοδιότητάς τους (οδικό δίκτυο, τεχνικά έργα, κλπ)

#### 4.5.5 ΔΕΥΑ Ρεθύμνου

##### Αρμοδιότητες:

- **Αποστολή συνεργείων** για άμεσο έλεγχο και αποκατάσταση της λειτουργίας τυχόν βλαβών στο δίκτυο ύδρευσης και αποχέτευσης

#### 4.5.6 Διεύθυνση Κοινωνικών Υπηρεσιών του Δήμου Ρεθύμνης

##### Αρμοδιότητες:

- **Αποστολή επιτροπών** για την καταγραφή και εκτίμηση ζημιών σε κατοικίες που προκλήθηκαν από τη δασική πυρκαγιά προκειμένου να χορηγηθούν οι προβλεπόμενες οικονομικές ενισχύσεις για την κάλυψη των πρώτων αναγκών τους, για επισκευές κύριας οικίας ή αντικατάσταση οικοσκευής.
- **Αποστολή αιτήματος** στη Διεύθυνση Οικονομικής και Αναπτυξιακής Πολιτικής / Τμήμα Επιχορηγήσεων Τ.Α. του Υπουργείου Εσωτερικών για χορήγηση οικονομικής ενίσχυσης σε όσους περιήλθαν σε κατάσταση ανάγκης συνεπείας της δασικής πυρκαγιάς.
- **Αποστολή** στην Περιφέρεια Κρήτης καταλόγου των αυτοψιών των πληγέντων κτιρίων για την υποβολή αιτήματος οριοθέτησης της πληγείσας περιοχής και χορήγησης στεγαστικής συνδρομής.

#### 4.5.7 Πρόεδροι Τοπικών Κοινοτήτων Δήμου Ρεθύμνης

##### Αρμοδιότητες:

- Λαμβάνουν μέτρα για την άμεση αποκατάσταση των ζημιών επείγοντος χαρακτήρα στα δίκτυα ύδρευσης και αποχέτευσης και σε εξαιρετικές περιπτώσεις αναθέτουν την εκτέλεση των εργασιών αποκατάστασης ζημιών μικρής κλίμακας εάν από την καθυστέρηση αποκατάστασης

δημιουργείται άμεσος κίνδυνος για την επαρκή υδροδότηση της τοπικής κοινότητας, ενημερώνοντας εγγράφως για το λόγο αυτόν τον αρμόδιο Αντιδήμαρχο ή τον Πρόεδρο της ΔΕΥΑ Ρεθύμνου.

## ΜΕΡΟΣ 5

### ΕΠΙΚΟΙΝΩΝΙΕΣ ΚΑΙ ΡΟΗ ΠΛΗΡΟΦΟΡΙΩΝ

#### ΜΕΡΟΣ 5 ΕΠΙΚΟΙΝΩΝΙΕΣ ΚΑΙ ΡΟΗ ΠΛΗΡΟΦΟΡΙΩΝ

##### 5.1 Μέσα επικοινωνίας

Στον Δήμο Ρεθύμνης χρησιμοποιούνται τα ακόλουθα μέσα επικοινωνίας

- A) Σταθερά τηλέφωνα του Δήμου. Στο Παράρτημα Β αναφέρονται αναλυτικά τα σταθερά τηλέφωνα των υπευθύνων για δράσεις πολιτικής προστασίας .
- B) Κινητά τηλέφωνα των υπευθύνων για δράσεις πολιτικής προστασίας. Στο Παράρτημα Β αναφέρονται αναλυτικά τα κινητά τηλέφωνα των υπευθύνων για δράσεις πολιτικής προστασίας
- Γ) Στο Δήμο Ρεθύμνης δραστηριοποιείται η Ομάδα Ραδιοερασιτεχνών από την Ένωση Ραδιοερασιτεχνών Κρήτης, η οποία δύναται, κατόπιν ενεργοποίησής της από το Τμήμα Πολιτικής Προστασίας να συνδράμει στις επικοινωνίες του Δήμου με άλλους φορείς και υπηρεσίες σε τοπικό επίπεδο.

##### 5.2 Ροή πληροφοριών

###### 5.2.1 Καθημερινή αποστολή χάρτη πρόβλεψης κινδύνου πυρκαγιάς & αποστολή προειδοποιητικού σήματος από τη Μονάδα Εμπλεκόμενων Φορέων (Unit3 -COMPRES) του Ε.Σ.Κ.Ε.ΔΙ.Κ.

Σύμφωνα με το άρθρο 30 του Ν. 4964/2022 (ΦΕΚ 150/Α'/2022) η Γενική Γραμματεία Πολιτικής Προστασίας του Υπουργείου Κλιματικής Κρίσης και Πολιτικής Προστασίας ορίζεται ως αρμόδια αρχή έκδοσης Ημερήσιου Χάρτη Πρόβλεψης Κινδύνου Πυρκαγιάς, η οποία απαρτίζεται από ειδικούς επιστήμονες, δασολόγους και μετεωρολόγους. Με την ίδια απόφαση ρυθμίζονται τα ειδικότερα θέματα συγκρότησης της Ομάδας κατ' έτος, του ορισμού των μελών της, του έργου και των αρμοδιοτήτων της.

ΟΜΑΔΑ ΕΚΔΟΣΗΣ ΓΕΝΙΚΗΣ ΓΡΑΜΜΑΤΕΙΑΣ ΠΟΛΙΤΙΚΗΣ ΠΡΟΣΤΑΣΙΑΣ

- ΜΟΝΑΔΑ ΕΜΠΛΕΚΟΜΕΝΩΝ ΦΟΡΕΩΝ (UNIT3-COMRES)/Ε.Σ.Κ.Ε.ΔΙ.Κ
- Δ/ση Πολιτικής Προστασίας Αποκεντρωμένης Διοίκησης Κρήτης
- Τμήμα Πολιτικής Προστασίας Δήμου Ρεθύμνης

ΤΜΗΜΑ ΠΟΛΙΤΙΚΗΣ ΠΡΟΣΤΑΣΙΑΣ ΔΗΜΟΥ ΡΕΘΥΜΝΗΣ

- Δήμαρχος
- Αντιδήμαρχος Πολιτικής Προστασίας
- Αναπληρωτής Πρ/νος Τμήματος Πολιτικής Προστασίας
- Εθελοντικές οργανώσεις πολιτικής προστασίας
- Προέδρους Τοπικών Κοινοτήτων

**5.2.2 Αναγγελία – αρχική ειδοποίηση**

Αρμόδια Πυροσβεστική Υπηρεσία

- Περιφερειακό Επιχειρησιακό Κέντρο
- Τμήμα Πολιτικής Προστασίας Δήμου Ρεθύμνης

Τμήμα Πολιτικής Προστασίας Δήμου Ρεθύμνης

- Δήμαρχος
- Αντιδήμαρχος Πολιτικής Προστασίας
- Αναπληρωτής Πρ/νος Τμήματος Πολιτικής Προστασίας
- Πρόεδρος ΔΕΥΑ Ρεθύμνου
- Πρόεδροι Τοπικών Κοινοτήτων
- Τμήμα Πολιτικής Προστασίας ΠΕ Ρεθύμνου
- Εθελοντικές οργανώσεις πολιτικής προστασίας
- Κέντρο Επιχειρήσεων Πολιτικής Προστασίας/Ενιαίο Συντονιστικό Κέντρο Επιχειρήσεων

**5.2.3 Ροή πληροφοριών για την υποστήριξη του έργου της καταστολής των δασικών πυρκαγιών.**

Αρμόδια Πυροσβεστική Υπηρεσία

- Τμήμα Πολιτικής Προστασίας Δήμου Ρεθύμνης
- Δήμαρχος
- Αντιδήμαρχος Πολιτικής Προστασίας

Δήμαρχος

- Αντιδήμαρχος Πολιτικής Προστασίας
- Τμήμα Πολιτικής Προστασίας Δήμου Ρεθύμνης
- Αναπληρωτής Πρ/νος Τμήματος Πολιτικής Προστασίας
- Πρόεδρος ΔΕΥΑ Ρεθύμνου
- Εθελοντικές οργανώσεις πολιτικής προστασίας

#### **5.2.4 Ροή πληροφοριών κινητοποίησης φορέων για τη διαχείριση των συνεπειών από δασικές πυρκαγιές (συμπεριλαμβανομένης και της βραχείας αποκατάστασης).**

##### Δήμαρχος

- Αντιδήμαρχος Πολιτικής Προστασίας
- Τμήμα Πολιτικής Προστασίας Δήμου Ρεθύμνης
- Πρόεδρος ΔΕΥΑ Ρεθύμνου
- Δ/νση Περιβάλλοντος & Αγροτικής Ανάπτυξης
- Δ/νση Τεχνικών Υπηρεσιών
- Δ/νση Κοινωνικών Υπηρεσιών
- Πρόεδροι Τοπικών Κοινοτήτων
- Εθελοντικές οργανώσεις πολιτικής προστασίας

## ΜΕΡΟΣ 6

### ΣΥΝΤΟΝΙΣΤΙΚΕΣ ΟΔΗΓΙΕΣ ΥΛΟΠΟΙΗΣΗΣ ΔΡΑΣΕΩΝ ΠΟΛΙΤΙΚΗΣ ΠΡΟΣΤΑΣΙΑΣ

#### ΜΕΡΟΣ 6. ΣΥΣΤΗΜΑ ΚΙΝΗΤΟΠΟΙΗΣΗΣ ΠΟΛΙΤΙΚΗΣ ΠΡΟΣΤΑΣΙΑΣ - ΣΥΝΤΟΝΙΣΤΙΚΕΣ ΟΔΗΓΙΕΣ ΥΛΟΠΟΙΗΣΗΣ ΔΡΑΣΕΩΝ ΠΟΛΙΤΙΚΗΣ ΠΡΟΣΤΑΣΙΑΣ

Μετά την εκδήλωση μιας δασικής πυρκαγιάς οι φορείς πολιτικής προστασίας, στο πλαίσιο των αρμοδιοτήτων τους, κινητοποιούνται άμεσα και δρομολογούν σειρά δράσεων για την υποστήριξη του έργου του Πυροσβεστικού Σώματος στον έλεγχο και την καταστολή των δασικών πυρκαγιών, καθώς και για την αντιμετώπιση εκτάκτων αναγκών και την άμεση/βραχεία διαχείριση των συνεπειών. Προϋπόθεση για την αποτελεσματική απόκριση των φορέων πολιτικής προστασίας της χώρας είναι η συνέργεια, η συνεργασία και η διαλειτουργικότητα σε όλα τα επίπεδα Διοίκησης.

Στο Μέρος 6 που ακολουθεί δίνονται συντονιστικές οδηγίες για τη απόκριση όλων των εμπλεκόμενων φορέων για την υποστήριξη του έργου του Πυροσβεστικού Σώματος στον έλεγχο και την καταστολή των δασικών πυρκαγιών, καθώς και για την από κοινού αντιμετώπιση εκτάκτων αναγκών και την άμεση/βραχεία διαχείριση συνεπειών και την εξασφάλιση ενιαίας και συγχρονισμένης δράσης.

##### 6.1 Διοίκηση, Έλεγχος & Συντονισμός επιχειρήσεων

Για τις επιχειρήσεις καταστολής των Δασικών Πυρκαγιών, η Διοίκηση Έλεγχος & Συντονισμός των επιχειρήσεων γίνεται από τα αρμόδια όργανα του Πυροσβεστικού Σώματος και σύμφωνα με το επίπεδο κλιμάκωσης των επιχειρήσεων, όπως αυτό ορίζεται στα επιχειρησιακά του Σχέδια.

Για την υποστήριξη του έργου της καταστολής κατόπιν σχετικού αιτήματος, το οποίο αποτελεί ευθύνη του Πυροσβεστικού Σώματος, καθώς και για την αντιμετώπιση εκτάκτων αναγκών λόγω Δασικών Πυρκαγιών και τη διαχείριση των συνεπειών (συμπεριλαμβανομένης της οργανωμένης απομάκρυνσης πολιτών και της άμεσης-βραχείας αποκατάστασης), η Διοίκηση, Έλεγχος & Συντονισμός των δράσεων πολιτικής προστασίας αποτελεί ευθύνη του Γενικού Γραμματέα Πολιτικής Προστασίας, των Περιφερειάρχων/αρμόδιων χωρικών Αντιπεριφερειάρχων και των Δημάρχων και εφόσον συντρέχουν λόγοι και των αρμόδιων οργάνων των Αποκεντρωμένων Διοικήσεων, οι οποίοι αναλόγως της κλιμάκωσης υλοποιούν στο πλαίσιο των αρμοδιοτήτων τους δράσεις πολιτικής προστασίας, ενημερώνοντας ταυτόχρονα το ανώτερο διοικητικά επίπεδο για δράσεις πολιτικής προστασίας.



Η κινητοποίηση και κλιμάκωση δράσεων των φορέων πραγματοποιείται κατόπιν σχετικού αιτήματος από το κατώτερο προς το ανώτερο επίπεδο διοίκησης, εφόσον συντρέχουν λόγοι αδυναμίας αντιμετώπισης των εκτάκτων αναγκών και της διαχείρισης των συνεπειών λόγω δασικών πυρκαγιών, εξάπλωσης της δασικής πυρκαγιάς πέραν των διοικητικών ορίων κάθε διοικητικού επιπέδου και του μεγέθους των απωλειών ή ζημιών που αφορούν στη ζωή, στην υγεία και στην παρουσία των πολιτών, στα αγαθά, στις παραγωγικές πηγές, στο περιβάλλον και στις υποδομές.

Επισημαίνεται ότι η καταστολή των δασικών πυρκαγιών διεξάγεται υπό την ευθύνη και τον επιχειρησιακό σχεδιασμό του Πυροσβεστικού Σώματος, σύμφωνα και με το άρθρο 1 παρ. β του άρθρου 63 του Ν. 4249/2014. Οι λοιποί εμπλεκόμενοι φορείς, όπως οι Περιφέρειες, οι Δήμοι, κλπ., **έχουν υποστηρικτικό ρόλο** στην καταστολή των δασικών πυρκαγιών και η συνδρομή τους στο έργο του Π.Σ. (ΚΥΑ.12030Φ.109.1/10-5-1999 – ΦΕΚ 713/Β'/1999) πραγματοποιείται κατόπιν σχετικού αιτήματος του εκάστοτε Επικεφαλής Αξιωματικού του Π.Σ., ο οποίος ενεργεί σε τοπικό επίπεδο ως συντονιστής του πυροσβεστικού έργου.

Η Διοίκηση, ο Έλεγχος & ο Συντονισμός των επιμέρους επιχειρησιακών δράσεων αναλαμβάνεται από τους καθ' ύλη αρμόδιους φορείς.

- Δράσεις ελέγχου και καταστολής των Δασικών Πυρκαγιών, διάσωσης καθώς και ενίσχυσης σε προσωπικό και μέσα του ΠΣ και λοιπών φορέων, αναλαμβάνονται και συντονίζονται από τον εκάστοτε Επικεφαλής Αξιωματικό του Πυροσβεστικού Σώματος, ο οποίος ενεργεί ως συντονιστής του πυροσβεστικού έργου στην περιοχή του συμβάντος.
- Δράσεις μέτρων τάξης και ασφάλειας, μέτρων τροχαίας καθώς και μέτρα προστασίας των πολιτών αναλαμβάνονται και συντονίζονται από τον εκάστοτε Επικεφαλής Αξιωματικό της Ελληνικής Αστυνομίας και σε περίπτωση περιοχής αρμοδιότητας του Λιμενικού Σώματος – Ελληνικής Ακτοφυλακής, από τον εκάστοτε Επικεφαλής Αξιωματικό του Λιμενικού Σώματος – Ελληνικής Ακτοφυλακής.
- Δράσεις έρευνας και διάσωσης στην χωρική αρμοδιότητα του Λιμενικού Σώματος - Ελληνικής Ακτοφυλακής (θαλάσσιος χώρος, αιγιαλός και παραλία) αναλαμβάνονται και συντονίζονται από τις εκάστοτε αρμόδιες αρχές του ΛΣ-ΕΛΑΚΤ.
- Δράσεις ιατρικής υποστήριξης, διακομιδής τραυματιών-ασθενών και ενεργοποίησης των κατά τόπους μονάδων υγείας (νοσοκομεία, κέντρα υγείας, κλπ) αναλαμβάνονται και συντονίζονται από το ΕΚΑΒ (Κεντρική Υπηρεσία ή Παράρτημα ΕΚΑΒ).

## 6.2 Στάδια Επιχειρήσεων

Για τις δασικές πυρκαγιές, τα στάδια των επιχειρήσεων από την εκδήλωση του φαινομένου ως και τον πλήρη έλεγχό του, προσδιορίστηκαν ως εξής (5060/12-06-2008 έγγραφό τους):

- Αναγγελία
- Κινητοποίηση δυνάμεων – Αρχική Εκτίμηση Κατάστασης
- Ανάπτυξη Δυνάμεων - Επέμβαση
- Μερικός Έλεγχος
- Έλεγχος - Φύλαξη
- Πλήρης Κατάσβεση
- Αποτίμηση

Ειδικότερα, οι δράσεις πολιτικής προστασίας σε τακτικό επίπεδο ακολουθούν τις φάσεις εξέλιξης του καταστροφικού φαινομένου και εντάσσονται στα αντίστοιχα στάδια επιχειρήσεων.

Με βάση τα ανωτέρω στάδια επιχειρήσεων, προσδιορίζονται με χρονική αλληλουχία ακολούθως οι κύριες δράσεις κατά αρμοδιότητα των Φορέων στην αντιμετώπιση Δασικών Πυρκαγιών και περιγράφεται η κλιμάκωση των ενεργειών.

Συγκεκριμένα, στο στάδιο επιχειρήσεων «**Αναγγελία**» ορίζεται το σύνολο των ενεργειών της Διοίκησης για τη μεταβίβαση προς όλους τους εμπλεκόμενους Φορείς της εξακριβωμένης πληροφορίας με την οποία περιγράφεται η θέση που εκδηλώθηκε η πυρκαγιά, η ώρα που έγινε αντιληπτή και το είδος της βλάβης που καίγεται.

Το στάδιο επιχειρήσεων «**Κινητοποίηση Δυνάμεων-Αρχική Εκτίμηση Κατάστασης**» συνδέεται με την κλιμάκωση του δυναμικού και των μέσων του Πυροσβεστικού Σώματος που απαιτείται, σύμφωνα με την πρώτη εκτίμηση του επικεφαλής Αξιωματικού του Πυροσβεστικού Σώματος ο οποίος μεταβαίνει στον τόπο του συμβάντος, για την αντιμετώπιση της πυρκαγιάς. Με βάση τη διαθεσιμότητα του αιτούμενου δυναμικού και μέσων, ο επικεφαλής Αξιωματικός του Πυροσβεστικού Σώματος θα οδηγηθεί στην επιλογή του βέλτιστου Σχεδίου δράσης στο επόμενο στάδιο επιχειρήσεων.

Στο στάδιο επιχειρήσεων «**Ανάπτυξη Δυνάμεων – Επέμβαση**» πραγματοποιείται από τα αρμόδια όργανα του Πυροσβεστικού Σώματος η επιλογή του βέλτιστου Σχεδίου δράσεως και υλοποιείται με την αντίστοιχη ανάπτυξη δυνάμεων και την επέμβαση στον τόπο της πυρκαγιάς. Οι λοιποί εμπλεκόμενοι Φορείς συμμετέχουν είτε υποστηρικτικά στο έργο της κατάσβεσης της δασικής πυρκαγιάς, είτε στην αντιμετώπιση εκτάκτων αναγκών λόγω δασικών πυρκαγιών και στη διαχείριση των συνεπειών κατά το μέρος που τους αφορά λόγω αρμοδιότητας.

Στο στάδιο επιχειρήσεων «**Μερικός Έλεγχος**» θεωρείται ότι, όταν λόγω των συνθηκών που επικρατούν, της διασποράς και του έργου των δυνάμεων πυρόσβεσης, έχει πλήρως κατασβεστεί το μεγαλύτερο μέρος της περιμέτρου μιας πυρκαγιάς και δεν αναμένεται μεγάλη αύξηση της περιμέτρου της πυρκαγιάς. Το έργο της κατάσβεσης συνεχίζεται έτσι ώστε να οριοθετηθεί η περίμετρος. Στο στάδιο αυτό δεν προβλέπεται αποκλιμάκωση των Φορέων που συμμετέχουν στο έργο της από εδάφους κατάσβεσης.

Στο στάδιο επιχειρήσεων «**Έλεγχος - Φύλαξη**» θεωρείται ότι η περίμετρος της πυρκαγιάς έχει πλήρως κατασβεστεί και πραγματοποιείται φύλαξη του χώρου για τυχόν αναζωπυρώσεις και μερική αποκλιμάκωση των διατιθέμενων μέσων κατόπιν εισήγησης του επικεφαλής Αξιωματικού του Π.Σ. Το χρονικό διάστημα για το οποίο διαρκεί η φύλαξη για τυχόν αναζωπυρώσεις συνδέεται κατά κανόνα με το είδος της καύσιμης ύλης που βρίσκεται στην περίμετρο της πυρκαγιάς, την έκταση της πυρκαγιάς, τη μορφολογία του εδάφους και τις εκάστοτε καιρικές συνθήκες.

Στο στάδιο επιχειρήσεων «**Πλήρης Κατάσβεση**» θεωρείται ότι το συμβάν έχει λήξει και πραγματοποιείται πλήρης αποκλιμάκωση των διατιθέμενων για την κατάσβεση και για τη φύλαξη του δυναμικού και των μέσων μετά τη σχετική λήψη απόφασης του επικεφαλής Αξιωματικού του Πυροσβεστικού Σώματος που διοικεί το συμβάν.

Στο στάδιο επιχειρήσεων «**Αποτίμηση**» όλοι οι φορείς-υπηρεσίες που ενεπλάκησαν στην αντιμετώπιση εκτάκτων αναγκών και τη διαχείριση των συνεπειών εξαιτίας δασικών πυρκαγιών προχωρούν σε αποτίμηση των δράσεων/ενεργειών τους βάσει του αντίστοιχου σχεδιασμού τους. Σκοπός της αποτίμησης είναι η αναγνώριση εκ μέρους των φορέων σημείων που χρήζουν βελτιώσεων στο σχεδιασμό τους, καθώς και στην ορθολογικότερη διαχείριση πόρων. Νοείται ότι για να είναι δυνατή η σύνταξη αποτίμησης, οι ανωτέρω φορείς οφείλουν να καταγράφουν με χρονολογική σειρά τις δράσεις/ενέργειες στις οποίες προέβησαν και τους αντίστοιχους πόρους που διέθεσαν, σε κάθε Φάση του Συστήματος Κινητοποίησης Πολιτικής Προστασίας.

Διευκρινίζεται ότι η κλιμάκωση της κινητοποίησης του κάθε φορέα δεν πρέπει να συγγέται με τη γενικότερη κλιμάκωση της κινητοποίησης του συνόλου του Μηχανισμού Πολιτικής και είναι δυνατόν να λαμβάνει χώρα σε διαφορετικό χρόνο, όπως προκύπτει από το ρόλο και τις αρμοδιότητές του.

### **6.3 Αρχική Ειδοποίηση - Αναγγελία**

Ο αρμόδιος φορέας για την έκδοση αρχικής ειδοποίησης – αναγγελίας σχετικά με την έναρξη δασικής πυρκαγιάς ορίζεται εκ του θεσμικού του πλαισίου το Πυροσβεστικό Σώμα. Οποιαδήποτε επιπλέον πληροφορία που προέρχεται από μη θεσμοθετημένους για το σκοπό αυτό φορείς αποτελεί χρήσιμη πρόσθετη πληροφορία για τα αρμόδια όργανα των διαφόρων επιπέδων.

Διευκρινίζεται ότι ο σχεδιασμός για την ανάπτυξη μηχανισμού επιτήρησης των δασών και δασικών εκτάσεων κατά την αντιπυρική περίοδο, καθώς και της συλλογής πληροφοριών για την αναγγελία εκδήλωσης δασικής πυρκαγιάς αποτελεί μέρος των Επιχειρησιακών Σχεδίων του Πυροσβεστικού Σώματος (Ν. 2612/1998 «Ανάθεση της δασοπυρόσβεσης στο Πυροσβεστικό Σώμα και άλλες διατάξεις»).

Εφόσον εξακριβωθεί η πληροφορία για έναρξη δασικής πυρκαγιάς από την αρμόδια Πυροσβεστική Υπηρεσία, αυτή ενημερώνει άμεσα το Περιφερειακό Κέντρο Επιχειρήσεων (ΠΕ.Κ.Ε.) της οικείας Περιφερειακής Πυροσβεστικής Διοίκησης (ΠΕ.ΠΥ.Δ.)

Εν συνεχεία, το Περιφερειακό Κέντρο Επιχειρήσεων (ΠΕ.Κ.Ε.), στο πλαίσιο των ενεργειών της αρχικής ειδοποίησης – αναγγελίας, επικοινωνεί τηλεφωνικά και ενημερώνει τις εξής εμπλεκόμενες Υπηρεσίες/Φορείς:

- ΕΣΚΕΔΙΚ/ΑΠΣ Μονάδα Εμπλεκόμενων Φορέων (ΜΕΦ UNIT-3 COMRES)
- Δ/ση Πολιτικής Προστασίας της οικείας Περιφέρειας
- Τμήμα Πολιτικής Προστασίας του οικείου Δήμου ή των Δήμων
- Τοπική Αρμόδια Αστυνομική Αρχή
- Τοπικό Παράρτημα του ΕΚΑΒ
- Αρμοδία Δασική Υπηρεσία
- Λοιπούς φορείς που δύναται να συνδράμουν υποστηρικτικά το έργο της κατάσβεσης του Π.Σ. (ΔΕΔΔΗΕ, κλπ.)

Στη συνέχεια ο κάθε παραλήπτης της αρχικής ειδοποίησης αναλαμβάνει να ενημερώσει τις αρμόδιες επιχειρησιακά εμπλεκόμενες οργανικές μονάδες του φορέα του.

Νοείται ότι, η Δ/ση Πολιτικής Προστασίας της Περιφέρειας και το Τμήμα Πολιτικής Προστασίας του Δήμου ενημερώνουν άμεσα τον οικείο Περιφερειάρχη και τον αρμόδιο Αντιπεριφερειάρχη και τον οικείο Δήμαρχο αντίστοιχα, προκειμένου να υπάρξει εκ μέρους της Περιφέρειας ή του Δήμου, κινητοποίηση προσωπικού και μέσων για την υποστήριξη του έργου του Π.Σ. καθώς και για την αντιμετώπιση εκτάκτων αναγκών και την άμεση/βραχεία διαχείριση των συνεπειών, εφόσον συντρέχουν λόγοι.

Στο ακόλουθο **Διάγραμμα 2** δίνεται σχηματικά η ροή πληροφοριών για την αναγγελία – αρχική ειδοποίηση.

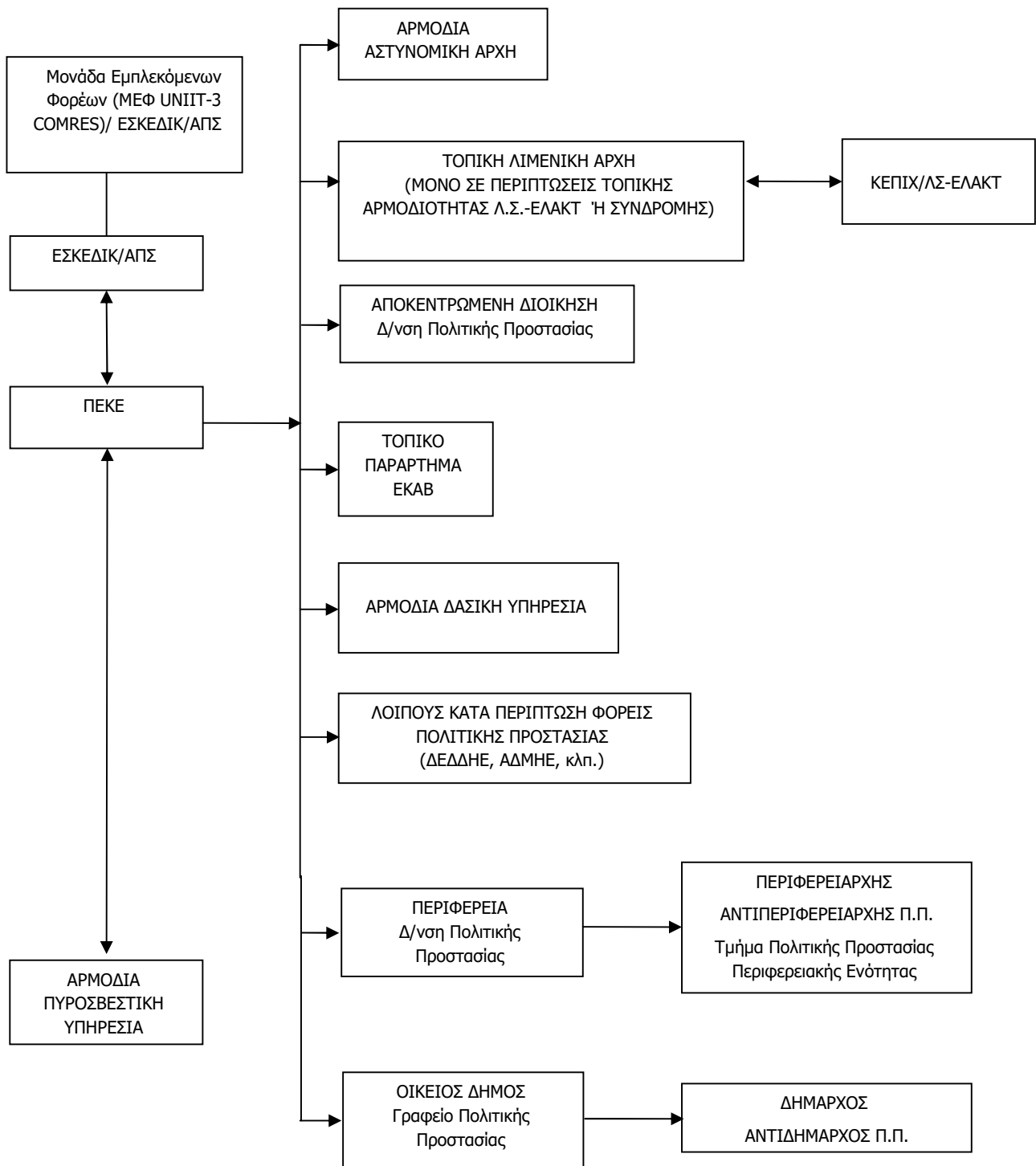

**Διάγραμμα 2.** Ροή πληροφοριών για την αρχική ειδοποίηση - αναγγελία.

#### 6.4 Επικοινωνίες

Οι επικοινωνίες μεταξύ των Φορέων για δράσεις υποστήριξης του έργου του ΠΣ στην καταστολή δασικών πυρκαγιών και στην αντιμετώπιση εκτάκτων αναγκών λόγω δασικών πυρκαγιών και στη διαχείριση των συνεπειών γίνονται κατά κανόνα με τη χρήση των δικτύων σταθερής και κινητής τηλεφωνίας σε όλα τα στάδια επιχειρήσεων.

Για τις ενδοεπικοινωνίες τους οι εμπλεκόμενοι φορείς δύναται να χρησιμοποιούν και δίκτυα ασύρματων επικοινωνιών, σύμφωνα με τα προβλεπόμενα στον επιχειρησιακό σχεδιασμό τους.

Η ανταλλαγή πληροφοριών, η αποστολή αιτημάτων, κλπ. που πραγματοποιούνται μέσω τηλεφωνικών επικοινωνιών, δύναται να ακολουθείται με την αποστολή τηλεμοιοτυπίας (FAX) όταν αυτό απαιτείται και είναι εφικτό.

Η αναγγελία των δασικών πυρκαγιών αποτελεί ευθύνη των υπηρεσιών του Πυροσβεστικού Σώματος το οποίο και εξασφαλίζει σε 24ωρη βάση επικοινωνία με τους Φορείς που εμπλέκονται υποστηρικτικά στο έργο της κατάσβεσης των Δασικών Πυρκαγιών (ΚΥΑ 12030Φ.109.1/1999, αρθ.1, παρ.4, αρθ.3, παρ.2).

#### 6.5 Κινητοποίηση

Η κινητοποίηση των υπηρεσιών του Πυροσβεστικού Σώματος για τον έλεγχο και καταστολή του φαινομένου αποφασίζεται από τα αρμόδια όργανα του ΠΣ, σύμφωνα με τον επιχειρησιακό σχεδιασμό του ΠΣ.

Οι φορείς που ενημερώνονται από την αρμόδια Πυροσβεστική Υπηρεσία ή το οικείο Περιφερειακό Κέντρο Επιχειρήσεων (ΠΕ.Κ.Ε.) του Π.Σ. για την εκδήλωση δασικής πυρκαγιάς σε περιοχή ευθύνης τους, κινητοποιούν το εμπλεκόμενο προσωπικό και τα μέσα που έχουν στη διάθεσή τους για την υλοποίηση δράσεων πολιτικής προστασίας που αφορούν:

- την υποστήριξη του έργου της καταστολής των δασικών πυρκαγιών, την κύρια ευθύνη του οποίου έχει το Πυροσβεστικό Σώμα, **(Διάγραμμα 3)**
- την αντιμετώπιση εκτάκτων αναγκών λόγω δασικών πυρκαγιών και τη διαχείριση των συνεπειών (συμπεριλαμβανομένης και της άμεσης/βραχείας αποκατάστασης από καταστροφές που έχουν προκληθεί από δασικές πυρκαγιές) **(Διάγραμμα 4)**

Νοείται ότι το επίπεδο κλιμάκωσης και κινητοποίησης του εμπλεκόμενου προσωπικού και μέσων δύναται να τροποποιηθεί, όταν αυτό απαιτηθεί, βάσει της αξιολόγησης των νεότερων δεδομένων που αφορούν την εξέλιξη και τις συνέπειες του καταστροφικού φαινομένου. Κριτήρια κλιμάκωσης θεωρούνται:

- η αδυναμία αντιμετώπισης της καταστροφής από το κατώτερο διοικητικό επίπεδο λόγω ανεπάρκειας διατιθέμενων πόρων
- η έκταση της καταστροφής
- το μέγεθος των απωλειών ή ζημιών (ένταση της καταστροφής)

Διευκρινίζεται ότι η κλιμάκωση της κινητοποίησης του κάθε φορέα δεν πρέπει να συγχέεται με τη γενικότερη κλιμάκωση της κινητοποίησης των λοιπών επιχειρησιακά εμπλεκόμενων φορέων και είναι δυνατόν να λαμβάνει χώρα σε διαφορετικό χρόνο, όπως προκύπτει από το ρόλο και τις αρμοδιότητες του.

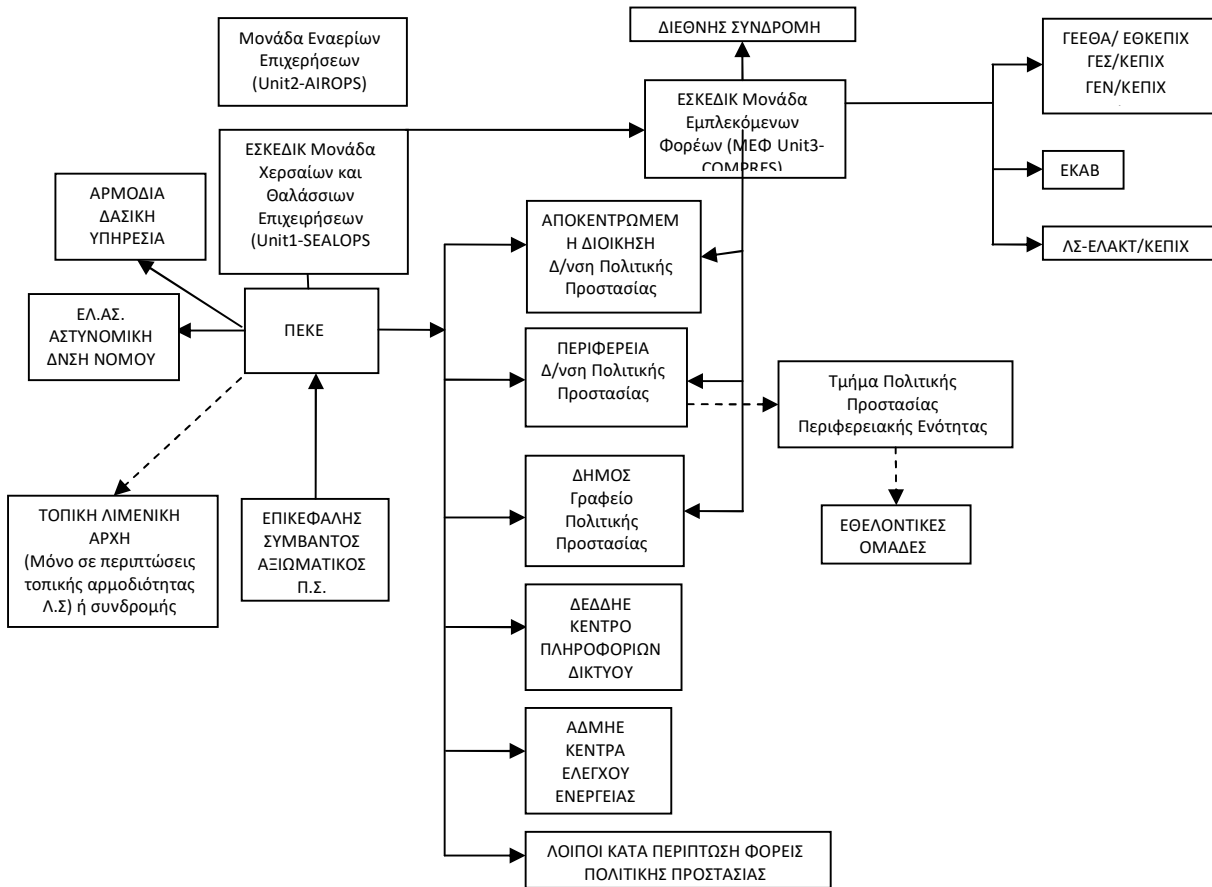

**Διάγραμμα 3.** Ροή πληροφοριών για την υποστήριξη του έργου της καταστολής των δασικών πυρκαγιών.



**Διάγραμμα 4.** Ροή πληροφοριών κινητοποίησης φορέων για τη διαχείριση των συνεπειών από δασικές πυρκαγιές (συμπεριλαμβανομένης και της βραχείας αποκατάστασης).

### 6.5.1 Κινητοποίηση σε τοπικό επίπεδο

**Οι κατά τόπους Πυροσβεστικές Υπηρεσίες**, μετά την εκδήλωση δασικής πυρκαγιάς κινητοποιούνται για τον έλεγχο και καταστολή του φαινομένου, σύμφωνα με τον επιχειρησιακό σχεδιασμό του Π.Σ.

Ενημερώνονται για άλλα συμβάντα αρμοδιότητάς τους από τις υπηρεσίες της ΕΛ.ΑΣ. ή και από άλλους φορείς και ιδιώτες και κινητοποιούνται σύμφωνα με τα προβλεπόμενα στα επιχειρησιακά τους σχέδια για τον απεγκλωβισμό και διάσωση πολιτών που βρίσκονται σε επαφή, ή εντός του φλεγόμενου χώρου και η προσωπική τους ασφάλεια διατρέχει άμεσο και διαρκή κίνδυνο που απαιτεί την παροχή βοήθειας.

Προβαίνουν σε αξιολόγηση και εκτίμηση των πληροφοριών από τον τόπο της καταστροφής, κλιμακώνουν τις δράσεις τους και αναλόγως της φύσης και της έκτασης των συμβάντων αρμοδιότητάς τους και αιτούνται μέσω των Περιφερειακών Κέντρων Επιχειρήσεων (ΠΕ.Κ.Ε.) του Π.Σ. και του ΕΣΚΕΔΙΚ/ΑΠΣ την ενίσχυση των δυνάμεών τους με προσωπικό και μέσα του Π.Σ., καθώς και την υποστήριξη για την υλοποίηση των ανωτέρω δράσεων από άλλους φορείς (ΕΛ.ΑΣ., ΕΚΑΒ, ΟΤΑ, κλπ).

Όταν στην οικεία Πυροσβεστική Υπηρεσία περιέλθει η πληροφορία για την έναρξη δασικής πυρκαγιάς και κρίνεται από αυτήν ως κρίσιμο περιστατικό, ενημερώνεται αμέσως η οικεία Δασική Υπηρεσία για την επιτόπια συνδρομή της με αρμόδιο εκπρόσωπό της και τη συνεργασία του με τον επικεφαλής των δυνάμεων καταστολής, προς την κατεύθυνση της αποτελεσματικής αντιμετώπισής της.

Εν συνεχεία, αναλόγως της πορείας εξέλιξης του καταστροφικού φαινομένου, ενημερώνουν και συνεργάζονται με τα αρμόδια κατά τόπους Αποκεντρωμένα Όργανα Πολιτικής Προστασίας (Περιφερειάρχης, Αντιπεριφερειάρχης, Δήμαρχος) και τους υπεύθυνους λειτουργίας εγκαταστάσεων και υποδομών και εισηγούνται την δρομολόγηση δράσεων από τους ανωτέρω που αφορούν την προστασία της ζωής και της περιουσίας των πολιτών από τον κίνδυνο των δασικών πυρκαγιών στο πλαίσιο των αρμοδιοτήτων τους, όπως την υλοποίηση του μέτρου της οργανωμένης προληπτικής απομάκρυνσης πολιτών, εκκένωση κατασκηνώσεων, κλπ.

**Η οικεία Δασική Υπηρεσία**, όταν ενημερωθεί για έναρξη δασικής πυρκαγιάς, η οποία έχει κριθεί από την αντίστοιχη Πυροσβεστική Υπηρεσία ως κρίσιμο περιστατικό, αμέσως συνδράμει επιτόπια με αρμόδιο εκπρόσωπό της, ο οποίος συνεργάζεται με τον επικεφαλής των δυνάμεων καταστολής, προς την κατεύθυνση της αποτελεσματικής αντιμετώπισής της, ενημερώνοντας ταυτόχρονα και τον αρμόδιο Προϊστάμενό του.

Επίσης, η οικεία Δασική Υπηρεσία όταν ενημερωθεί για έναρξη δασικής πυρκαγιάς από τον εκπρόσωπο της Γενικής Δ/σης Δασών & Δασικού Περιβάλλοντος του Υπ.ΕΝ. στο ΕΣΚΕΔΕΚ/ΑΠΣ, αμέσως στέλνει κλιμάκιο επί τόπου, προκειμένου να παράσχει άμεσα τις απαιτούμενες πληροφορίες που άπτονται στην αρμοδιότητά της (βλάστηση, ανάγλυφο, καιρικές συνθήκες κλπ).

Ο εκπρόσωπος της οικείας Δασικής Υπηρεσίας, ο οποίος παρευρίσκεται σε ένα συμβάν δασικής πυρκαγιάς, έχει συμβουλευτικό ρόλο και συνεργάζεται με τον επικεφαλής των δυνάμεων καταστολής, παρέχοντας πληροφορίες σχετικά με το οδικό δασικό δίκτυο, το ανάγλυφο, τη συμπεριφορά της υπάρχουσας δασικής βλάστησης στη φωτιά, τις πιθανές θέσεις όπου μπορούν να διανοιχτούν ζώνες με μηχανικούς τρόπους και με ότι άλλο στοιχείο μπορεί να βοηθήσει προς την κατεύθυνση της αποτελεσματικής αντιμετώπισής της.

**Οι κατά τόπους Αστυνομικές Αρχές**, μετά την ενημέρωσή τους από το οικείο Περιφερειακό Κέντρο Επιχειρήσεων (ΠΕ.Κ.Ε.) του Π.Σ. για την εκδήλωση δασικής πυρκαγιάς σε περιοχή ευθύνης τους και

σύμφωνα με τα προβλεπόμενα στο σχεδιασμό τους, κινητοποιούν τους διαθέσιμους πόρους τους για τη λήψη μέτρων τροχαίας κίνησης προς αποφυγή κυκλοφοριακής συμφόρησης, τόσο στην πληγείσα περιοχή όσο και ευρύτερα, την εκτροπή της ροής κυκλοφορίας των λοιπών οχημάτων προς αποφυγή εγκλωβισμού τους στην πυρκαγιά, καθώς και μέτρων διευκόλυνσης των πολιτών που απομακρύνονται από την πληγείσα περιοχή.

Επίσης, στα πλαίσια των αρμοδιοτήτων τους, προχωρούν στη λήψη μέτρων τάξης και ασφάλειας στην πληγείσα περιοχή, καθώς και όπου αλλού απαιτείται η επιπρόσθετη λήψη μέτρων ασφάλειας για την διευκόλυνση του έργου των σωστικών συνεργείων και την προστασία της ζωής και της περιουσίας των πολιτών. Σε περιπτώσεις που δεν επαρκούν τα διαθέσιμα μέσα του ΕΚΑΒ και αν παραστεί ανάγκη, δύναται να συνδράμουν το έργο της μεταφοράς τραυματιών σε νοσηλευτικές μονάδες.

Επιπλέον, οι κατά τόπους Αστυνομικές Αρχές υποστηρίζουν την υλοποίηση δράσεων οργανωμένης/προληπτικής απομάκρυνσης πολιτών, όταν το μέτρο αυτό αποφασιστεί.

**Οι υπηρεσίες του Ε.Κ.Α.Β.** μετά την ενημέρωσή τους από το οικείο Περιφερειακό Κέντρο Επιχειρήσεων (ΠΕ.Κ.Ε.) του Π.Σ. για την εκδήλωση δασικής πυρκαγιάς σε περιοχή ευθύνης τους, θέτουν σε ετοιμότητα τους διαθέσιμους πόρους τους, σύμφωνα με τα προβλεπόμενα στο σχεδιασμό τους, και κατευθύνουν τη δράση τους, σε συνεργασία με τους κατά τόπους διοικητές των υγειονομικών μονάδων και τις κατά τόπους διοικήσεις του Π.Σ., της ΕΛ.ΑΣ. και του ΛΣ/ΕΛΑΚΤ, για την αποστολή ασθενοφόρων και κινητών μονάδων στον τόπο της πυρκαγιάς, καθώς και την παροχή πρώτων βοηθειών σε τυχόν τραυματίες και τη διακομιδή τους στα νοσοκομεία.

Ο Πρόεδρος του Ε.Κ.Α.Β. ενεργοποιεί, όταν αυτό απαιτηθεί, την Ομάδα Διαχείρισης Κρίσεων (Ο.ΔΙ.Κ.) του Εθνικού Κέντρου Άμεσης Βοήθειας, η οποία συντονίζει επιτελικά και επιχειρησιακά τις δραστηριότητες των κατά τόπους δυνάμεων του ΕΚΑΒ (παραρτήματα του ΕΚΑΒ, Ειδικό Τμήμα Ιατρικής Καταστροφών (ΕΤΙΚ) του ΕΚΑΒ, κλπ).

Σε περιπτώσεις δασικών πυρκαγιών και όταν συντρέχει λόγος, η Μονάδα Εμπλεκόμενων Φορέων (ΜΕΦ, UNIT-3 COMRES)/ΕΣΚΕΔΙΚ/ΑΠΣ επικοινωνεί με το ΕΚΑΒ και ενημερώνει σχετικά με την εκδήλωση τους και τις επηρεαζόμενες περιοχές. Εν συνεχεία, το ΕΚΑΒ ενημερώνει σχετικά τις διοικήσεις των νοσηλευτικών μονάδων στις περιοχές όπου εξελίσσεται η δασική πυρκαγιά, προκειμένου να βρίσκονται σε ετοιμότητα υλοποίησης δράσεων που προβλέπονται στα επιχειρησιακά σχέδια αντιμετώπισης καταστροφών και εκτάκτων αναγκών του Υπουργείου Υγείας.

Επίσης το **ΕΚΑΒ**, μετά την εκδήλωση δασικών πυρκαγιών, έχει την ευθύνη για τον γενικότερο συντονισμό των φορέων που έχουν την ευθύνη για την υλοποίηση δράσεων σχετικών με την αντιμετώπιση εκτάκτων καταστάσεων που αφορούν στη δημόσια υγεία. Ειδικότερα και όταν αυτό απαιτείται, παρακολουθεί την εφαρμογή δράσεων του Τομέα Υγείας βάσει του αντίστοιχου σχεδιασμού, για την αντιμετώπιση εκτάκτων αναγκών εξαιτίας δασικών πυρκαγιών, όπως ετοιμότητα και λειτουργία των νοσηλευτικών μονάδων για την υποδοχή περιστατικών υγείας, την κάλυψη τυχόν αυξημένων αναγκών σε φαρμακευτικό υλικό, την επιδημιολογική επιτήρηση από κλιμάκια του ΕΟΔΥ, τους ελέγχους της Δημόσιας Υγείας (ύδατος, υγιεινής χώρου, φύλαξης τροφίμων), την ψυχοκοινωνική υποστήριξη των ατόμων στις πληγείσες περιοχές από κλιμάκια του ΕΚΚΑ, κλπ. (Ν.3370/05, ΦΕΚ 176/Α'/2005 – Ν. 3527/07, ΦΕΚ 25/Α'/2007).

**Οι διοικήσεις των νοσηλευτικών μονάδων** στην περιοχή όπου εξελίσσεται η δασική πυρκαγιά βρίσκονται σε επικοινωνία με τις οικείες υπηρεσίες του Ε.Κ.Α.Β., σχετικά με τον αριθμό των συμβάντων υγείας στην περιοχή ευθύνης τους, προκειμένου να βρίσκονται σε ετοιμότητα να αντιμετωπίσουν αυξημένο αριθμό προσέλευσης ασθενών/τραυματιών λόγω δασικών πυρκαγιών.



**Οι κατά τόπους Λιμενικές Αρχές** μετά την ενημέρωσή τους από το οικείο Περιφερειακό Κέντρο Επιχειρήσεων (ΠΕ.Κ.Ε.) του Π.Σ. για την εκδήλωση δασικής πυρκαγιάς, υλοποιούν σύμφωνα με το σχεδιασμό τους μέτρα ασφάλειας ναυσιπλοΐας ευρύτερης θαλάσσιας περιοχής, σε περιπτώσεις υδροληψίας από πυροσβεστικά αεροσκάφη και θέτουν σε ετοιμότητα τα πλωτά μέσα του ΛΣ-ΕΛΑΚΤ για παροχή βοήθειας στα αεροσκάφη εφόσον απαιτηθεί. Επίσης, κατόπιν σχετικού αιτήματος, διευκολύνουν την από θαλάσσης μεταφορά με πλωτά μέσα του ΛΣ-ΕΛΑΚΤ προσωπικού και μέσων επιχειρησιακά εμπλεκόμενων φορέων στην αντιμετώπιση εκτάκτων αναγκών και διαχείρισης των συνεπειών (ΕΛ.ΑΣ., ΠΣ, Ε.Κ.Α.Β., κλπ) λόγω δασικών πυρκαγιών, καθώς και υλικών και μέσων για την περίθαλψη πληγέντων, όταν αυτό κρίνεται απαραίτητο.

Επίσης, το ΛΣ-ΕΛΑΚΤ υποστηρίζει με πλωτά μέσα που διαθέτει, εφόσον συντρέχουν λόγοι, τις επιχειρήσεις διάσωσης που διενεργούνται από το Π.Σ, ή δράσεις οργανωμένης/προληπτικής απομάκρυνσης πολιτών, όταν το μέτρο αυτό αποφασιστεί. Τέλος, συντονίζουν δράσεις έρευνας και διάσωσης στην χωρική αρμοδιότητα του Λιμενικού Σώματος - Ελληνικής Ακτοφυλακής (θαλάσσιος χώρος, αιγιαλός και παραλία – αρθ. 26 του Ν.4597/2019), σύμφωνα με τα προβλεπόμενα στα επιχειρησιακά τους σχέδια.

**Οι Δήμαρχοι**, μετά την ενημέρωσή τους από το οικείο Τμήμα Πολιτικής Προστασίας για την εκδήλωση δασικής πυρκαγιάς στην περιοχή ευθύνης τους, κινητοποιούν δια των Τμημάτων Πολιτικής Προστασίας των Δήμων, το επιχειρησιακά εμπλεκόμενο δυναμικό και τα μέσα πολιτικής προστασίας του Δήμου, προκειμένου να δρομολογήσουν δράσεις όπως αυτές που αναφέρονται στις παραγράφους 3.4 και 3.5 του παρόντος.

Επίσης οι Δήμαρχοι, με βάση την ενημέρωση για την αναμενόμενη πορεία εξέλιξης του καταστροφικού φαινομένου από τον εκάστοτε Επικεφαλής Αξιωματικό του Πυροσβεστικού Σώματος, ο οποίος ενεργεί σε τοπικό επίπεδο ως συντονιστής του πυροσβεστικού έργου, δύναται προς υποβοήθηση του έργου τους να συγκαλούν τα Συντονιστικά Τοπικά Όργανα (Σ.Τ.Ο.) με σκοπό τον καλύτερο συντονισμό των φορέων που εμπλέκονται σε επίπεδο Δήμου σε δράσεις υποστήριξης του έργου του Πυροσβεστικού Σώματος για τον έλεγχο και την καταστολή των δασικών πυρκαγιών, καθώς και σε δράσεις πολιτικής προστασίας για την αντιμετώπιση εκτάκτων αναγκών και την άμεση/βραχεία διαχείριση των συνεπειών, σύμφωνα με τα αναφερόμενα στις παραγράφους 3.4 και 3.5 του παρόντος.

Οι **Περιφερειάρχες** ή οι **αρμόδιοι Αντιπεριφερειάρχες** που ενεργούν σύμφωνα με τις οδηγίες και τις κατευθύνσεις που τους παρέχουν οι Περιφερειάρχες, μετά την ενημέρωσή τους από την οικεία Δ/ση Πολιτικής Προστασίας για την εκδήλωση δασικής πυρκαγιάς στην περιοχή ευθύνης τους, κινητοποιούν δια των Δ/σεων Πολιτικής Προστασίας, το επιχειρησιακά εμπλεκόμενο δυναμικό και τα μέσα πολιτικής προστασίας της Περιφέρειας, προκειμένου να δρομολογήσουν δράσεις όπως αυτές αναφέρονται στο σχεδιασμό τους.

Οι αρμόδιοι Αντιπεριφερειάρχες, που ενεργούν σύμφωνα με τις οδηγίες και τις κατευθύνσεις που τους παρέχουν οι οικείοι Περιφερειάρχες, με βάση την ενημέρωση για την αναμενόμενη πορεία εξέλιξης του καταστροφικού φαινομένου από τον εκάστοτε Επικεφαλής Αξιωματικό του Πυροσβεστικού Σώματος, ο οποίος ενεργεί σε τοπικό επίπεδο ως συντονιστής του πυροσβεστικού έργου, δύναται προς υποβοήθηση του έργου τους να συγκαλούν τα Συντονιστικά Όργανα Πολιτικής Προστασίας (Σ.Ο.Π.Π.) των οικείων Περιφερειακών Ενοτήτων με σκοπό τον καλύτερο συντονισμό των φορέων που εμπλέκονται σε επίπεδο Περιφερειακής Ενότητας σε δράσεις υποστήριξης του έργου του Πυροσβεστικού Σώματος για τον έλεγχο και την καταστολή των δασικών πυρκαγιών, καθώς και σε

δράσεις πολιτικής προστασίας για την αντιμετώπιση εκτάκτων αναγκών και την άμεση/βραχεία διαχείριση των συνεπειών, σύμφωνα με τα αναφερόμενα στο σχεδιασμό τους.

Νοείται ότι κατά προτεραιότητα εξετάζονται αιτήματα συνδρομής στο έργο διάσωσης και απεγκλωβισμού, καθώς και για τη διάθεση υδροφόρων οχημάτων, μηχανημάτων έργων, κλπ για την υποστήριξη του έργου της καταστολής από το ΠΣ.

**Οι υπεύθυνοι λειτουργίας αρχαιολογικών χώρων, μνημείων και μουσείων** εντός δασών, δασικών εκτάσεων και πλησίον αυτών, μετά από σχετική ενημέρωση για την αναμενόμενη πορεία εξέλιξης του καταστροφικού φαινομένου από τα αρμόδια όργανα του ΠΣ σε τοπικό επίπεδο και εφόσον αυτά βρίσκονται σε λειτουργία, εκκενώνουν άμεσα τον αρχαιολογικό χώρο από τους επισκέπτες, σύμφωνα με τα σχέδια πυροπροστασίας και εκκένωσής τους σε περίπτωση έκτακτης ανάγκης και σύμφωνα με τις κατευθυντήριες οδηγίες που δίνονται από το Υπουργείο Πολιτισμού και Αθλητισμού. Σε περιπτώσεις που προκύπτουν θέματα άμεσης προσωρινής φύλαξης των ανωτέρω χώρων και των εκθεμάτων, οι υπεύθυνοι λειτουργίας των χώρων αυτών δύναται να αιτηθούν τη συνδρομή των κατά τόπους αρμόδιων αστυνομικών αρχών.

**Οι υπεύθυνοι λειτουργίας παιδικών εξοχών - κατασκηνώσεων** εντός δασών, δασικών εκτάσεων και πλησίον αυτών, μετά από σχετική ενημέρωση για την αναμενόμενη πορεία εξέλιξης του καταστροφικού φαινομένου από τα αρμόδια όργανα του ΠΣ σε τοπικό επίπεδο και εφόσον αυτά βρίσκονται σε λειτουργία, εφαρμόζουν τα σχέδια εκκένωσης των κατασκηνωτών και του προσωπικού τους εφόσον συντρέχουν λόγοι.

**Οι Συντονιστές των Αποκεντρωμένων Διοικήσεων** ενημερώνονται από τις Δ/νσεις Πολιτικής Προστασίας για την εκδήλωση δασικής πυρκαγιάς στην περιοχή ευθύνης τους και εφόσον συντρέχουν λόγοι κινητοποιούν το προσωπικό και τα μέσα της Αποκεντρωμένης Διοίκησης για την αντιμετώπιση εκτάκτων αναγκών και τη διαχείριση των συνεπειών, εφόσον τούτο κριθεί απαραίτητο.

#### **6.5.2 Κινητοποίηση σε κεντρικό επίπεδο**

**Ο Γενικός Γραμματέας Πολιτικής Προστασίας** ενημερώνεται από την φυσική ηγεσία του Πυροσβεστικού Σώματος ή το ΕΣΚΕΔΙΚ/ΑΠΣ σχετικά με τις δασικές πυρκαγιές που εκδηλώνονται και την πορεία εξέλιξής τους, επικοινωνεί με τους κατά τόπους αρμόδιους Δημάρχους και τον αρμόδιο Περιφερειάρχη σχετικά με τις επιπτώσεις της δασικής πυρκαγιάς και τις δράσεις πολιτικής προστασίας που υλοποιούνται σε τοπικό επίπεδο και ενημερώνει τον Υπουργό Κλιματικής Κρίσης & Πολιτικής Προστασίας.

Εν συνεχεία, ο Γενικός Γραμματέας Πολιτικής Προστασίας, αναλόγως της πορείας εξέλιξης του καταστροφικού φαινομένου, συνεργάζεται με τα αρμόδια κατά τόπους Αποκεντρωμένα Όργανα Πολιτικής Προστασίας (Περιφερειάρχη, Αντιπεριφερειάρχη, Δήμαρχος) προκειμένου να εξασφαλιστεί ο συντονισμός και η διαλειτουργικότητα μεταξύ των φορέων της κεντρικής διοίκησης και των φορέων που εμπλέκονται σε περιφερειακό και τοπικό επίπεδο σε δράσεις αντιμετώπισης εκτάκτων αναγκών και άμεσης/βραχείας διαχείρισης των συνεπειών, καθώς και παροχής συνδρομής στο έργο του Πυροσβεστικού Σώματος για τον έλεγχο και την καταστολή των δασικών πυρκαγιών.

Ο Γενικός Γραμματέας Πολιτικής Προστασίας, όταν σε μια περιοχή εξελίσσεται μια δασική πυρκαγιά που έχει εκφύγει της αρχικής προσβολής και της δυνατότητας αμέσου περιορισμού και ελέγχου της και στην περιοχή αυτή υπάρχουν οικισμοί, ή πολεοδομικά τμήματα πόλεων ή υποδομές και εγκαταστάσεις με εγγύτητα σε δάση και δασικές εκτάσεις, κατόπιν εισήγησης του εκάστοτε Επικεφαλής Αξιωματικού του Πυροσβεστικού Σώματος, ο οποίος ενεργεί σε τοπικό επίπεδο ως

συντονιστής του πυροσβεστικού έργου, δύναται να εκδώσει μήνυμα μαζικής γεωστοχευμένης ειδοποίησης πολιτών (μήνυμα έκτακτης ανάγκης 112).

Στις περιπτώσεις που λόγω των επιχειρησιακών αναγκών κρίνεται από το Π.Σ. ότι το δυναμικό και τα μέσα για την αντιμετώπιση των δασικών πυρκαγιών σε εθνικό επίπεδο δεν επαρκούν, ο Γενικός Γραμματέας Πολιτικής Προστασίας, μετά από σχετικό αίτημα του ΠΣ, δρομολογεί την υποβολή αιτήματος διεθνούς συνδρομής για την παροχή βοήθειας από τον Ευρωπαϊκό Μηχανισμό Πολιτικής Προστασίας ή από άλλες χώρες, άλλους διεθνείς οργανισμούς ή μέσω διμερών και πολυμερών συμφωνιών.

**Η Δ/ση Σχεδιασμού Αντιμετώπισης Εκτάκτων Αναγκών της ΓΠΠ** υποστηρίζει διοικητικά άμεσα το έργο του Γενικού Γραμματέα Πολιτικής Προστασίας, καθώς και των οργανικών μονάδων των Περιφερειών και των Δήμων ή φορέων της Κεντρικής Διοίκησης που εμπλέκονται στην αντιμετώπιση εκτάκτων αναγκών και την άμεση/βραχεία διαχείριση των συνεπειών από την εκδήλωση δασικών πυρκαγιών, εφόσον συντρέχουν λόγοι.

Στον ανωτέρω συντονισμό μεταξύ των φορέων της κεντρικής διοίκησης και των φορέων που εμπλέκονται σε περιφερειακό και τοπικό επίπεδο, κεντρικό ρόλο έχουν τα **Κέντρα Επιχειρήσεων των εμπλεκόμενων φορέων** σε κεντρικό επίπεδο (ΕΛ.ΑΣ./ΕΣΚΕΔΙΚ, ΕΣΚΕΔΙΚ/ΑΠΣ, ΓΕΕΘΑ/ΕΘΚΕΠΙΧ, ΕΚΑΒ, κλπ), τα οποία λειτουργούν σε 24-ωρη βάση και αποτελούν τον σύνδεσμο μεταξύ των κατά τόπους επιχειρησιακά εμπλεκόμενων υπηρεσιών τους και της φυσικής και πολιτικής τους ηγεσίας του φορέα τους. Τα ανωτέρω Κέντρα Επιχειρήσεων παρακολουθούν την εφαρμογή δράσεων από τις κατά τόπους επιχειρησιακά εμπλεκόμενες υπηρεσίες τους, ενημερώνουν άμεσα την φυσική και πολιτική τους ηγεσία και με εντολή τους δρομολογούν και συντονίζουν την κινητοποίηση των υπηρεσιών του φορέα τους.

**Ειδικότερα**, η Μονάδα Εμπλεκόμενων Φορέων (ΜΕΦ, UNIT-3 COMRES)/ΕΣΚΕΔΙΚ/ΑΠΣ βρίσκεται σε επικοινωνία με τα λοιπά Κέντρα Επιχειρήσεων των εμπλεκόμενων φορέων σε κεντρικό επίπεδο, καθώς και με τις αρμόδιες οργανικές μονάδες Πολιτικής Προστασίας των Δήμων και των Περιφερειών στις περιοχές όπου εξελίσσεται το καταστροφικό φαινόμενο και υποστηρίζει το έργο των Δημάρχων, των Περιφερειάρχων και των Αρμόδιων Αντιπεριφερειάρχων, που ενεργούν σύμφωνα με τις οδηγίες και τις κατευθύνσεις που τους παρέχουν οι οικείοι Περιφερειάρχες, για την υποστήριξη του έργου της καταστολής των δασικών πυρκαγιών, την κύρια ευθύνη του οποίου έχει το Πυροσβεστικό Σώμα, καθώς και για την αντιμετώπιση εκτάκτων αναγκών και την άμεση/βραχεία διαχείριση των συνεπειών από την εκδήλωση δασικών πυρκαγιών, με τη διάθεση μέσων από τους φορείς ή υπηρεσίες σε κεντρικό επίπεδο κατόπιν σχετικού αιτήματος.

**Ο Προϊστάμενος της Γενικής Διεύθυνσης Αποκατάστασης Επιπτώσεων Φυσικών Καταστροφών (Γ.Δ.Α.Ε.Φ.Κ.)** ενημερώνεται από τη Μονάδα Εμπλεκόμενων Φορέων (ΜΕΦ, UNIT-3 COMRES)/ΕΣΚΕΔΙΚ/ΑΠΣ για δασικές πυρκαγιές με επιπτώσεις σε πολεοδομικά συγκροτήματα και οικισμούς, επικοινωνεί με τους αρμόδιους συνδέσμους, τα αστυνομικά τμήματα και τα Αποκεντρωμένα Όργανα Πολιτικής Προστασίας (Δήμαρχος, Περιφερειάρχης, Αντιπεριφερειάρχης) σχετικά με την εκτίμηση των συνεπειών σε κτήρια και κινητοποιεί το δυναμικό της Γενικής Διεύθυνσης σε περίπτωση που υπάρχουν αναφορές για βλάβες σε κτίρια που εγκυμονούν κινδύνους για την ασφάλεια των πολιτών και με εντολή του Γενικού Γραμματέα Υποδομών μεταβαίνουν στην πληγείσα περιοχή κλιμάκια της Γ.Δ.Α.Ε.Φ.Κ για έλεγχο και καταγραφή των ζημιών.

Οι συμμετέχοντες δασικοί υπάλληλοι της **Γενικής Διεύθυνσης Δασών & Δασικού Περιβάλλοντος** στο ΕΣΚΕΔΙΚ/ΑΠΣ, κατά τη διάρκεια της αντιπυρικής περιόδου, συντονίζουν τις Αποκεντρωμένες Δασικές Υπηρεσίες σε περιπτώσεις συμβάντων δασικών πυρκαγιών, συλλέγουν κρίσιμες πληροφορίες πεδίου για τα εν εξελίξει συμβάντα και ενημερώνουν τον Διοικητή του ΕΣΚΕΔΙΚ/ΑΠΣ ή των επιμέρους Αυτοτελές Τμήμα Πολιτικής Προστασίας & Διαχείρισης Κρίσεων Δήμου Ρεθύμνης

μονάδων του. Οι συμμετέχοντες δασικοί υπάλληλοι στη στελέχωση του ΕΣΚΕΔΙΚ/ΑΠΣ, είναι υποχρεωμένοι, σε περιπτώσεις κρίσιμων συμβάντων, να ενημερώνουν το Γενικό Διευθυντή Δασών & Δασικού Περιβάλλοντος του Υ.Π.ΕΝ., καθώς και τον Προϊστάμενο της Διεύθυνσης Προστασίας Δασών ή τους νόμιμους αναπληρωτές τους.

**Το ΕΚΑΒ** έχει την ευθύνη για τον γενικότερο συντονισμό των φορέων που έχουν την ευθύνη για την υλοποίηση δράσεων σχετικών με την αντιμετώπιση εκτάκτων καταστάσεων που αφορούν στην δημόσια υγεία μετά την εκδήλωση δασικών πυρκαγιών με καταστροφικές συνέπειες. Παρακολουθεί την εφαρμογή δράσεων του Τομέα Υγείας, κινητοποιεί το Ειδικό Τμήμα Ιατρικής Καταστροφών (ΕΤΙΚ) του ΕΚΑΒ εφόσον συντρέχουν λόγοι, και συντονίζει τις υγειονομικές μονάδες για την υποδοχή τραυματιών/ασθενών, την κάλυψη αυξημένων αναγκών σε φαρμακευτικό υλικό, την ψυχοκοινωνική υποστήριξη στις πληγείσες περιοχές από κλιμάκια του Εθνικού Κέντρου Κοινωνικής Αλληλεγγύης (ΕΚΚΑ), κλπ.

**Το Υπουργείο Εξωτερικών** κινητοποιεί την **Μονάδα Διαχείρισης Κρίσεων** σε περιπτώσεις που από την εξέλιξη του καταστροφικού φαινομένου μεταξύ των τραυματιών υπάρχουν αλλοδαποί πολίτες, προκειμένου να ενημερωθούν οι Πρεσβείες των αλλοδαπών πολιτών. Το ΥΠΕΞ ενημερώνεται σχετικά μέσω της Μονάδας Εμπλεκόμενων Φορέων (ΜΕΦ, UNIT-3 COMRES)/ΕΣΚΕΔΙΚ/ΑΠΣ ή απευθείας με το ΕΚΑΒ, το οποίο συνεργάζεται με την προανακριτική αρχή (Π.Σ., ΕΛ.ΑΣ.) σχετικά με την ταυτοποίηση των τραυματιών.

Στις περιπτώσεις που από την εξέλιξη του καταστροφικού φαινομένου υπάρχουν θανόντες αλλοδαποί πολίτες, το ΥΠΕΞ ενημερώνεται σχετικά, σύμφωνα με τις διαδικασίες που περιγράφονται στο Ειδικό Σχέδιο Διαχείρισης Ανθρώπινων Απωλειών της ΓΓΠΠ, ανεξάρτητα αν αυτό έχει ενεργοποιηθεί ή όχι.

Συμπληρωματικά προς τα ανωτέρω κρίνεται σκόπιμο να αναφερθεί ότι η ταυτοποίηση τραυματιών και θανόντων αλλοδαπών πολιτών λόγω δασικών πυρκαγιών, αποτελεί αρμοδιότητα της προανακριτικής αρχής (Π.Σ., ΕΛ.ΑΣ.) σε συνεργασία με τις Ιατροδικαστικές Υπηρεσίες. Η ενημέρωση για την κατάσταση της υγείας των τραυματιών, καθώς και ο αριθμός και οι ιατρικές μονάδες στις οποίες νοσηλεύονται, αποτελούν ευθύνη του ΕΚΑΒ, συμπεριλαμβανομένων των αλλοδαπών πολιτών.

## 6.6 Επιχειρήσεις Έρευνας, Διάσωσης

Οι επιχειρήσεις έρευνας και διάσωσης δρομολογούνται άμεσα μόλις οι σχετικές πληροφορίες που αφορούν απεγκλωβισμό και διάσωση πολιτών που βρίσκονται σε επαφή, ή εντός του φλεγόμενου χώρου και η προσωπική τους ασφάλεια διατρέχει άμεσο και διαρκή κίνδυνο που απαιτεί την παροχή βοήθειας, διαβιβαστούν στις κατά τόπους αρμόδιες Πυροσβεστικές Υπηρεσίες. Κατά προτεραιότητα αποτελεί υποχρέωση, όλων των υπηρεσιών ή φορέων οι οποίοι λαμβάνουν σχετικές πρωτογενείς πληροφορίες, να ενημερώνουν άμεσα την αρμόδια κατά τόπους Υπηρεσία του Πυροσβεστικού Σώματος, το οποίο είναι θεσμικά αρμόδιο για έρευνα και διάσωση στο χερσαίο χώρο

Ο επικεφαλής της κατά τόπου αρμόδιας Πυροσβεστικής Υπηρεσίας αξιολογεί τις σχετικές με έρευνα και διάσωση πληροφορίες και κινητοποιεί τους διαθέσιμους πόρους του για την άμεση μετάβασή τους στα σημεία των συμβάντων. Σύμφωνα με τις πληροφορίες που λαμβάνει από τα σημεία των συμβάντων προβαίνει σε ιεράρχηση των συμβάντων και ενίσχυση των δυνάμεων, όπου αυτό απαιτείται.

**Στις επιχειρήσεις έρευνας και διάσωσης επικεφαλής των επιχειρήσεων τίθεται αξιωματικός του ΠΣ**, ο οποίος αξιολογώντας την κατάσταση από τον τόπο της καταστροφής δύναται να αιτηθεί τη συνδρομή και άλλων φορέων και υπηρεσιών για τη διευκόλυνση του έργου του.

Τα ανωτέρω αιτήματα προς συνδρομή του έργου του Πυροσβεστικού Σώματος, οφείλουν να τα εξετάζουν κατά προτεραιότητα οι αρμόδιοι φορείς.

Η παροχή προνοσοκομειακής περίθαλψης και μεταφοράς διασωθέντων τραυματιών λόγω δασικών πυρκαγιών σε υγειονομικά κέντρα είναι αρμοδιότητα του ΕΚΑΒ (Ν. 1579/85, ΦΕΚ 217/Α'/1985).

Διευκρινίζεται ότι οι επιχειρήσεις έρευνας και διάσωσης αφορούν πολίτες που βρίσκονται σε επαφή, ή εντός του φλεγόμενου χώρου και η προσωπική τους ασφάλεια **διατρέχει άμεσο και διαρκή κίνδυνο** και απαιτεί την **άμεση παροχή βοήθειας** ώστε να μην υπάρξουν απώλειες, σε αντίθεση με την εφαρμογή του μέτρου της οργανωμένης απομάκρυνσης πολιτών που αφορά πολίτες που βρίσκονται σε κίνδυνο εξ αιτίας της παραμονής τους πλησίον της περιοχής που εξελίσσεται μια δασική πυρκαγιά, ή σε κάποια απόσταση από την πορεία εξέλιξής της και ο κίνδυνος παραμονής τους σε οικισμούς, τμήματα πολεοδομικών συγκροτημάτων, κλπ, είναι μεγαλύτερος σε σχέση με τον κίνδυνο μετακίνησης, στον οποίο δύναται να εκτεθούν κατευθυνόμενοι προς ασφαλή χώρο.

Κατά συνέπεια, η διάσωση είναι δράση υποχρεωτική και κατά κανόνα αφορά μικρές ομάδες πολιτών, ή μεμονωμένα άτομα σε συγκεκριμένο και περιορισμένο χώρο, σε επαφή, ή εντός της φλεγόμενης ζώνης μιας δασικής πυρκαγιάς, ενώ η δράση της οργανωμένης απομάκρυνσης εξετάζεται ως μέτρο που δρομολογείται για την προληπτική προστασία των πολιτών κάτω από ορισμένες προϋποθέσεις και περιορισμούς και έχει χαρακτήρα μη υποχρεωτικό.

Τέλος επιχειρήσεις έρευνας και διάσωσης στην χωρική αρμοδιότητα του Λιμενικού Σώματος - Ελληνικής Ακτοφυλακής (θαλάσσιος χώρος, αιγιαλός και παραλία) αναλαμβάνονται και συντονίζονται από τις εκάστοτε αρμόδιες αρχές του ΛΣ-ΕΛΑΚΤ.

#### **6.7 Έλεγχος και Καταστολή Επαγόμενων Φαινομένων**

Η εκδήλωση δασικής πυρκαγιάς δύναται να προκαλέσει επαγόμενες καταστροφές, όπως πυρκαγιές σε βιομηχανικές εγκαταστάσεις, διαρροή επικίνδυνων υλικών, κλπ.

Η διαχείριση εκτάκτων αναγκών λόγω των επαγόμενων από τη δασική πυρκαγιά καταστροφών, καθώς και ο έλεγχος και καταστολή τους, δύναται να προηγείται ή να επιτελείται ταυτόχρονα με τις λοιπές δράσεις διαχείρισης εκτάκτων αναγκών λόγω της δασικής πυρκαγιάς.

Στο στάδιο αυτό, εφόσον οι επαγόμενες από τη δασική πυρκαγιά καταστροφές εκδηλωθούν, αξιολογούνται και αντιμετωπίζονται κατά περίπτωση και εφαρμόζονται τα ειδικότερα σχέδια αντιμετώπισής τους όταν αυτό απαιτηθεί (Σχέδια Αντιμετώπισης Τεχνολογικών Ατυχημάτων Μεγάλης Έκτασης - ΣΑΤΑΜΕ, κλπ).

Αιτήματα συνδρομής στο έργο της αντιμετώπισης των επαγόμενων φυσικών ή τεχνολογικών καταστροφών από άλλες υπηρεσίες και φορείς (ΕΛ.ΑΣ., Περιφέρειες, Δήμους, κλπ), πρέπει να **συναξιολογούνται**, βάσει των επιπτώσεων των επαγόμενων καταστροφών, της επικρατούσας κατάστασης καθώς και των επιχειρησιακών αναγκών και προτεραιοτήτων τους στην αντιμετώπιση των εκτάκτων αναγκών λόγω των δασικών πυρκαγιών.

#### **6.8 Άμεση παροχή βοήθειας και υποστήριξη των πληγέντων**

Η παροχή βοήθειας και υποστήριξη των πληγέντων τα πρώτα 24-ωρα μετά την εκδήλωσή δασικής πυρκαγιάς με καταστροφικές συνέπειες είναι δράσεις πολιτικής προστασίας με βαρύνουσα σημασία και δρομολογούνται αρχικά σε τοπικό επίπεδο από τους αρμόδιους Δημάρχους με την συνδρομή των οικείων Περιφερειάρχων/Αντιπεριφερειάρχων, στο πλαίσιο του θεσμικού τους ρόλου ως

Αποκεντρωμένα Όργανα Πολιτικής Προστασίας, δια των αρμοδίων υπηρεσιών τους και υποστηρίζονται άμεσα από φορείς της κεντρικής διοίκησης, με βάση το μέγεθος των συνεπειών που προκλήθηκαν από την εκδήλωση του καταστροφικού φαινομένου.

Οι ανωτέρω δράσεις άμεσης παροχής βοήθειας και υποστήριξης των πληγέντων συνδέονται πρωτίστως με την εξασφάλιση άμεσης προσωρινής διαμονής των πολιτών που η κατοικία τους έχει πληγεί από τη δασική πυρκαγιά και χρειάζονται άμεση προσωρινή φιλοξενία, καθώς και με την μεταφορά και κάλυψη των στοιχειωδών αναγκών των πολιτών που έχουν προσωρινά απομακρυνθεί από περιοχή που τεκμηριωμένα εκτιμάται ότι απειλείται από εξελισσόμενη ή επικείμενη καταστροφή, για την προστασία της ζωής και της υγείας τους, στο πλαίσιο εφαρμογής των αρθ.27 και 29 παρ.4 Ν.4662/2020.

Οι δράσεις αυτές κατά κύριο λόγο απαιτούν τη συνέργεια και τη συνεργασία των υπηρεσιών των Δήμων και των Περιφερειών που εμπλέκονται, βάσει του προσωπικού και των μέσων που άμεσα διαθέτουν.

#### **6.9 Λήψη μέτρων διασφάλισης της Δημόσιας Υγείας σε περιπτώσεις δασικών πυρκαγιών**

Για τη διασφάλιση της ποιότητας του πόσιμου νερού και της ποιότητας των τροφίμων σε περιπτώσεις φυσικών καταστροφών όπως οι δασικές πυρκαγιές, το Υπουργείο Υγείας έχει εκδώσει την Δ1(δ)/ ΓΠ οικ. 49362/4-08-2021 Εγκύκλιο με θέμα «Λήψη μέτρων διασφάλισης της Δημόσιας Υγείας σε περιπτώσεις φυσικών καταστροφών όπως οι πυρκαγιές» (ΑΔΑ: 9ΣΤΧ465ΦΥΟ-627).

Ειδικότερα, σύμφωνα με το ανωτέρω έγγραφο για τη διασφάλιση της ποιότητας του πόσιμου νερού οι ΟΤΑ και οι φορείς ύδρευσης που είναι υπεύθυνοι για την παροχή υγιεινού πόσιμου νερού, σε συνεργασία με τις Δ/νσεις Δημόσιας Υγείας των Περιφερειών και άλλων συναρμόδιων φορέων, θα πρέπει να διενεργήσουν υγειονομικό έλεγχο λειτουργίας των συστημάτων ύδρευσης (γεώτρηση ή πηγή υδροληψίας, δεξαμενές, εγκαταστάσεις, δίκτυο διανομής) και αποχέτευσης.

#### **6.10 Αποκλιμάκωση**

Η αποκλιμάκωση των εμπλεκόμενων φορέων που έχουν αναλάβει δράσεις για την υποστήριξη του έργου της καταστολής, για την οποία αρμόδιο είναι το Πυροσβεστικό Σώμα, γίνεται μετά από σχετική απόφαση του Επικεφαλής Αξιωματικού του Πυροσβεστικού Σώματος, ο οποίος ενεργεί ως συντονιστής του πυροσβεστικού έργου στην περιοχή του συμβάντος.

Όσον αφορά το έργο Πολιτικής Προστασίας για δράσεις που αφορούν:

- την αντιμετώπιση εκτάκτων αναγκών λόγω δασικών πυρκαγιών και διαχείριση συνεπειών, συμπεριλαμβανομένης και της οργανωμένης απομάκρυνσης πολιτών,
- την άμεση – βραχεία αποκατάσταση από καταστροφές που προκλήθηκαν εξαιτίας δασικών πυρκαγιών,

Ο Γενικός Γραμματέας Πολιτικής Προστασίας, οι Περιφερειάρχες/αρμόδιοι Αντιπεριφερειάρχες και Δήμαρχοι, οι οποίοι υλοποιούν στο πλαίσιο των αρμοδιοτήτων τους δράσεις πολιτικής προστασίας τα οποία έχουν το συντονισμό του έργου Πολιτικής Προστασίας είναι αρμόδια για να αποφασίσουν την αποκλιμάκωση δυναμικού και μέσων.

Κάθε εμπλεκόμενος φορέας σε δράσεις πολιτικής προστασίας για την αντιμετώπιση εκτάκτων αναγκών λόγω δασικών πυρκαγιών και τη διαχείριση των συνεπειών είναι υπεύθυνος για την αποκλιμάκωση του ανθρώπινου δυναμικού και των μέσων που διαθέτει ή έχει ενεργοποιήσει.

**6.11 Ενημέρωση κοινού σχετικά με θέματα που αφορούν τον έλεγχο και την καταστολή των δασικών πυρκαγιών, καθώς και επιχειρήσεων έρευνας και διάσωσης.**

Η επίσημη ενημέρωση του κοινού σχετικά με θέματα που αφορούν τον έλεγχο και την καταστολή των δασικών πυρκαγιών, καθώς και των επιχειρήσεων έρευνας και διάσωσης λόγω δασικών πυρκαγιών αποτελεί αρμοδιότητα του Αρχηγείου του Π.Σ.

Η επίσημη ενημέρωση του κοινού σχετικά με θέματα που αφορούν δράσεις έρευνας και διάσωσης στην χωρική αρμοδιότητα του Λιμενικού Σώματος - Ελληνικής Ακτοφυλακής (θαλάσσιος χώρος, αιγιαλός και παραλία), αποτελεί αρμοδιότητα του Αρχηγείου του ΛΣ-ΕΛΑΚΤ.

**6.12 Ενημέρωση κοινού για δράσεις που δρομολογούνται για την αντιμετώπιση εκτάκτων αναγκών και την άμεση/βραχεία διαχείριση των συνεπειών λόγω δασικών πυρκαγιών.**

Η ενημέρωση του κοινού και η παροχή οδηγιών σε κεντρικό επίπεδο, με στόχο την αντιμετώπιση των καταστροφών και την ελαχιστοποίηση των συνεπειών τους, πραγματοποιείται από τον Γενικό Γραμματέα Πολιτικής Προστασίας, στο πλαίσιο της αρμοδιότητας του Γενικού Γραμματέα Πολιτικής Προστασίας για το συντονισμό του έργου Πολιτικής Προστασίας, σε όλες τις φάσεις του κύκλου των καταστροφών και απειλών (άρθρο 30, παρ. 2α' του Ν.4662/2020).

Η ενημέρωση του κοινού για ζητήματα που αφορούν δράσεις πολιτικής προστασίας των Περιφερειών στη διαχείριση των συνεπειών (αντιμετώπιση - βραχεία αποκατάσταση), αποτελούν ευθύνη του Περιφερειάρχη σε επίπεδο Περιφέρειας ή του αρμόδιου Αντιπεριφερειάρχη σε επίπεδο Περιφερειακής Ενότητας, σύμφωνα με τις οδηγίες και τις κατευθύνσεις που τους παρέχουν οι οικείοι Περιφερειάρχες, που έχουν την αρμοδιότητα συντονισμού του έργου πολιτικής προστασίας.

Η ενημέρωση του κοινού για ζητήματα που αφορούν δράσεις πολιτικής προστασίας των Δήμων στη διαχείριση των συνεπειών (αντιμετώπιση - βραχεία αποκατάσταση), αποτελούν ευθύνη του Δημάρχου που έχει την αρμοδιότητα συντονισμού του έργου της πολιτικής προστασίας σε επίπεδο Δήμου.

Η ενημέρωση του κοινού για λήψη μέτρων προστασίας της υγείας, στις περιπτώσεις που προκύπτουν ζητήματα δημόσιας υγείας λόγω δασικών πυρκαγιών (έκθεση σε προϊόντα καύσης, κλπ), καθώς και για τις επιπτώσεις των δασικών πυρκαγιών στην υγεία των πολιτών (αριθμός τραυματιών, θανόντων, κλπ) αποτελούν ευθύνη του ΕΚΑΒ σε συνεργασία με τη Διεύθυνση Επιχειρησιακής Ετοιμότητας Εκτάκτων Καταστάσεων Δημόσιας Υγείας (Δ4) του Υπουργείου Υγείας.

Η ταυτοποίηση τραυματιών πολιτών, συμπεριλαμβανομένων των αλλοδαπών πολιτών, λόγω δασικών πυρκαγιών, αποτελεί αρμοδιότητα της προανακριτικής αρχής (Π.Σ., ΕΛ.ΑΣ.) σε συνεργασία με το ΕΚΑΒ. Η ενημέρωση για την κατάσταση της υγείας των τραυματιών, καθώς ο αριθμός και οι ιατρικές μονάδες στις οποίες νοσηλεύονται, αποτελούν ευθύνη του ΕΚΑΒ.

Η ταυτοποίηση θανόντων πολιτών, συμπεριλαμβανομένων των αλλοδαπών πολιτών, λόγω δασικών πυρκαγιών, αποτελεί αρμοδιότητα της προανακριτικής αρχής (Π.Σ., ΕΛ.ΑΣ.) σε συνεργασία με τις Ιατροδικαστικές Υπηρεσίες.

Σε περιπτώσεις που από την εξέλιξη του καταστροφικού φαινομένου μεταξύ των τραυματιών ή των θανόντων υπάρχουν αλλοδαποί πολίτες, οι Πρεσβείες των αλλοδαπών πολιτών ενημερώνονται από το ΥΠ.ΕΞ.

### **6.13 Ενεργοποίηση του Ειδικού Σχεδίου Διαχείρισης Ανθρώπινων Απωλειών (ΣΔΑΑ)**

Ως συμβάν με πολλούς θανόντες ορίζεται κάθε συμβάν κατά το οποίο προκαλούνται πολυάριθμοι θάνατοι, εστιασμένοι χρονικά ή/και χωρικά, και η διαχείρισή του υπερβαίνει τις δυνατότητες της καθημερινής λειτουργίας των κατά τόπον αρμόδιων Ιατροδικαστικών Αρχών και των λοιπών εμπλεκόμενων φορέων.

Σε ένα τέτοιο συμβάν ανάλογα με την ένταση και την έκτασή του, θα απαιτηθεί η χρήση πόρων, πέραν των κατά τόπους υφιστάμενων, γεγονός που αυξάνει τις απαιτήσεις συντονισμένης συνέργειας όλων των εμπλεκόμενων φορέων.

Για το σκοπό αυτό καταρτίστηκε από την Δ/νση Σχεδιασμού Αντιμετώπισης Εκτάκτων Αναγκών της ΓΓΠΠ, σε συνεργασία με όλους τους εμπλεκόμενους φορείς το Ειδικό Σχέδιο Διαχείρισης Ανθρώπινων Απωλειών (ΣΔΑΑ). Η 4η Έκδοση του Ειδικού Σχεδίου Διαχείρισης Ανθρώπινων Απωλειών εγκρίθηκε από τον Γενικό Γραμματέα Πολιτικής Προστασίας την 30η Δεκεμβρίου 2022 και έχει αποσταλεί σε όλους τους εμπλεκόμενους φορείς με το Α2925/30-12-2022 έγγραφο της Γ.Γ.Π.Π με ΑΔΑ: 6ΦΖΧ46ΝΠΙΘ-ΒΧΕ. Το ΣΔΑΑ καταρτίστηκε στο πλαίσιο εφαρμογής της ΥΑ 1299/07.04.2003 (ΦΕΚ 423/Β'/2003) «Γενικό Σχέδιο Πολιτικής Προστασίας ΞΕΝΟΚΡΑΤΗΣ» όπως αυτή συμπληρώθηκε από την ΥΑ 3384/2006 (ΦΕΚ 776/Β'/2006).

Το Ειδικό Σχέδιο Διαχείρισης Ανθρώπινων Απωλειών (ΣΔΑΑ) καθορίζει ένα σύστημα για την κατάλληλη οργάνωση και συντονισμό των εμπλεκόμενων φορέων και υπηρεσιών, για την αποτελεσματική διαχείριση συμβάντων με πολυάριθμους θανόντες.

Ο συντονισμός αυτός αφορά τη διασύνδεση επιμέρους δράσεων μεταξύ των Αρχών/Φορέων που εμπλέκονται στη διαχείριση των συνεπειών, και της αρμόδιας, καθ' ύλη και κατά τόπο, Προανακριτικής Αρχής (ΕΛΑΣ, ΠΣ, ΛΣ/ΕΛ.ΑΚΤ, ανάλογα με το είδος και τον τόπο του συμβάντος) και την εύρεση και διάθεση πρόσθετων πόρων.

Η ενεργοποίηση του ΣΔΑΑ γίνεται από το Γενικό Γραμματέα Πολιτικής Προστασίας, μετά από σχετικό αίτημα της φυσικής ηγεσίας της καθ' ύλη και κατά τόπο αρμόδιας Προανακριτικής Αρχής (ΕΛΑΣ, ΠΣ, ΛΣ/ΕΛ.ΑΚΤ, ανάλογα με το είδος και τον τόπο του συμβάντος).

Το Ειδικό Σχέδιο Διαχείρισης Ανθρώπινων Απωλειών δύναται να εφαρμοστεί ταυτόχρονα ή παράλληλα με κάθε ειδικό σχέδιο αντιμετώπισης εκτάκτων αναγκών ανά κατηγορία καταστροφής.

Αντίγραφο της 4ης έκδοσης του ΣΔΑΑ βρίσκεται αναρτημένο στην ιστοσελίδα της ΓΓΠΠ ([www.civilprotection.gov.gr](http://www.civilprotection.gov.gr)).



**ΜΕΡΟΣ 7**

**ΟΡΓΑΝΩΜΕΝΗ ΠΡΟΛΗΠΤΙΚΗ  
ΑΠΟΜΑΚΡΥΝΣΗ ΠΟΛΙΤΩΝ  
ΛΟΓΩ ΔΑΣΙΚΩΝ ΠΥΡΚΑΓΙΩΝ**

**ΜΕΡΟΣ 7. ΟΡΓΑΝΩΜΕΝΗ ΠΡΟΛΗΠΤΙΚΗ ΑΠΟΜΑΚΡΥΝΣΗ ΠΟΛΙΤΩΝ ΛΟΓΩ ΔΑΣΙΚΩΝ ΠΥΡΚΑΓΙΩΝ**

Μεταξύ των δράσεων, που απαιτούνται για την προστασία της ζωής και της υγείας των πολιτών, είναι και η οργανωμένη προληπτική απομάκρυνσή τους από την περιοχή που τεκμηριωμένα εκτιμάται ότι απειλείται από εξελισσόμενη ή επικείμενη καταστροφή.

Στο πλαίσιο αυτό θεσμοθετήθηκε το άρθ. 18 του Ν.3613/2007 προκειμένου να προσδιορισθεί το αρμόδιο αποφασίζον όργανο για την εφαρμογή του μέτρου και να υπάρξει διαδικασία στη λήψη της απόφασης που συνδέεται με την οργανωμένη προληπτική απομάκρυνση των πολιτών από εξελισσόμενη ή επικείμενη καταστροφή.

Η δράση της οργανωμένης προληπτικής απομάκρυνσης πολιτών, ως μέτρο προστασίας της ζωής και της υγείας των πολιτών δύναται να εφαρμόζεται εγκαίρως σε περιοχές που αναμένεται να απειληθούν από την εξέλιξη ενός καταστροφικού φαινομένου και ο κίνδυνος παραμονής των πολιτών εντός των περιοχών που αναμένεται να απειληθούν, είναι μεγαλύτερος σε σχέση με τον κίνδυνο μετακίνησης, στον οποίο δύναται να εκτεθούν κατευθυνόμενοι προς ασφαλή χώρο.

Στο πλαίσιο εφαρμογής του άρθ. 18 του Ν.3613/2007, και ειδικότερα για λόγους προστασίας από εξελισσόμενη ή επικείμενη καταστροφή εξ αιτίας δασικών πυρκαγιών, η Δ/ση Σχεδιασμού και Αντιμετώπισης Εκτάκτων Αναγκών της Γενικής Γραμματείας Πολιτικής Προστασίας (Γ.Γ.Π.Π.), εξέδωσε το 2008 και το 2011 κατευθυντήριες οδηγίες για την οργανωμένη προληπτική απομάκρυνση πολιτών. Οι ανωτέρω οδηγίες είχαν ενσωματωθεί στο Παράρτημα ΣΤ' (Προσθήκη ΣΤ2') των προηγούμενων εκδόσεων του Γενικού Σχεδίου Αντιμετώπισης Εκτάκτων Αναγκών εξαιτίας Δασικών Πυρκαγιών.

Το 2014, μετά από σειρά ετών εφαρμογής του ανωτέρω θεσμικού πλαισίου, το άρθ. 18 του Ν.3613/2007 αναθεωρήθηκε με το άρθρο 108 του Ν.4249/2014.

Σε εφαρμογή του άρθ. 108 του Ν.4249/2014, η Δ/ση Σχεδιασμού και Αντιμετώπισης Εκτάκτων Αναγκών της Γενικής Γραμματείας Πολιτικής Προστασίας, εξέδωσε το 2015 επικαιροποιημένες κατευθυντήριες οδηγίες για την οργανωμένη απομάκρυνση πολιτών, οι οποίες ενσωματώθηκαν στο Μέρος XI της 4ης Έκδοσης του Γενικού Σχεδίου Αντιμετώπισης Εκτάκτων Αναγκών εξαιτίας Δασικών Πυρκαγιών με την κωδική ονομασία "ΙΟΛΑΟΣ".

Το έτος 2020, με τον Ν.4662/20 «Εθνικός Μηχανισμός Διαχείρισης Κρίσεων και Αντιμετώπισης Κινδύνων, αναδιάρθρωση της Γενικής Γραμματείας Πολιτικής Προστασίας, αναβάθμιση συστήματος

εθελοντισμού πολιτικής προστασίας, αναδιοργάνωση του Πυροσβεστικού και άλλες διατάξεις» (σχετικό 3) το άρθρο 108 του Ν.4249/2014 καταργήθηκε σύμφωνα με το άρθρο 182 του Ν.4662/2020.

Στο πλαίσιο αυτό κρίθηκε αναγκαία η αναθεώρηση των κατευθυντήριων οδηγιών που εκδοθήκαν το 2015 και το 2023 εκδόθηκαν νεότερες κατευθυντήριες οδηγίες με βάση το νεότερο θεσμικό πλαίσιο, στο οποίο μεταξύ άλλων προβλέπεται η σύνταξη ειδικών σχεδίων για την οργανωμένη προληπτική απομάκρυνση των πολιτών από τους Δήμους και τις Περιφέρειες (Α1161/18-04-2023 έγγραφο ΓΓΠΠ «Κατευθυντήριες οδηγίες για την οργανωμένη προληπτική απομάκρυνση πολιτών για λόγους προστασίας από εξελισσόμενη ή επικείμενη καταστροφή εξ' αιτίας δασικών πυρκαγιών και οδηγίες για την σύνταξη ειδικών σχεδίων στα πλαίσια εφαρμογής του αρθ. 23 παρ. 4 Ν. 4662/2020» (ΑΔΑ: 6ΡΜΙ46ΝΠΙΘ-738)).

Σύμφωνα με το νεότερο θεσμικό πλαίσιο, με το άρθρ. 1, παρ.13, του Ν.4662/2020 ορίζεται ότι η «*Οργανωμένη προληπτική απομάκρυνση πολιτών (Evacuation): περιλαμβάνει το σύνολο των ενεργειών για την προληπτική απομάκρυνση των πολιτών που βρίσκονται σε κίνδυνο εξαιτίας της παραμονής τους πλησίον περιοχής που απειλείται από ένα καταστροφικό φαινόμενο που είναι σε εξέλιξη*».

Ειδικότερα σύμφωνα με το άρθρο 27 του Ν. 4662/2020

- Η οργανωμένη προληπτική απομάκρυνση πολιτών από μια περιοχή (ολική ή μερική) αποτελεί προληπτικό μέτρο πολιτικής προστασίας και οργανώνεται για την προστασία της ζωής και της υγείας των πολιτών, όταν τεκμηριωμένα μία περιοχή εκτιμάται ότι, απειλείται από εξελισσόμενη ή επικείμενη καταστροφή και ο κίνδυνος λόγω της παραμονής των πολιτών σε αυτή είναι σοβαρός.
- Η απόφαση για την οργανωμένη προληπτική απομάκρυνση πολιτών λαμβάνεται, σύμφωνα με το άρθρο 29 του Ν. 4662/2020 και σύμφωνα με το κείμενο θεσμικό πλαίσιο, τις κατευθυντήριες οδηγίες, εγκυκλίους και κανονιστικές πράξεις της διοίκησης αναφορικά με αυτή και το οποίο παραμένει σε ισχύ και μετά τη δημοσίευση του παρόντος νόμου.

Τυχόν ειδικότερα ζητήματα, που δεν συμπεριλαμβάνονται στα ανωτέρω, ρυθμίζονται με κοινή απόφαση του Υπουργού Κλιματικής Κρίσης και Πολιτικής Προστασίας και των εκάστοτε συναρμόδιων Υπουργών, μετά από εισήγηση του Γενικού Γραμματέα Πολιτικής Προστασίας

Συγκεκριμένα, με το άρθρο 29 παρ. 4στ' του Ν. 4662/2020 αναφέρεται πλέον ρητά ότι:

- Η λήψη της απόφασης για την οργανωμένη απομάκρυνση των πολιτών αποτελεί ευθύνη των κατά τόπους Δημάρχων, οι οποίοι έχουν τον συντονισμό του έργου πολιτικής προστασίας για την αντιμετώπιση της καταστροφής σε τοπικό επίπεδο.
- Όταν η εξελισσόμενη ή επικείμενη καταστροφή μπορεί να επηρεάσει πάνω από έναν (1) Δήμο, η απόφαση λαμβάνεται από τον αρμόδιο Περιφερειάρχη, ο οποίος μπορεί να εξουσιοδοτήσει σχετικώς τον οικείο χωρικό Αντιπεριφερειάρχη.

Όταν η εξελισσόμενη ή επικείμενη καταστροφή μπορεί να επηρεάσει πάνω από μία Περιφέρεια, η ανωτέρω απόφαση λαμβάνεται από τον Γενικό Γραμματέα Πολιτικής Προστασίας, ή, σε περίπτωση απουσίας ή κωλύματός του, από τον νόμιμο Αναπληρωτή του στο Συντονιστικό Όργανο Πολιτικής Προστασίας, τον Διοικητή του Συντονιστικού Οργάνου Πολιτικής Προστασίας, και εκτελείται από τους αρμόδιους Περιφερειάρχες και Δημάρχους.

- Η λήψη των ως άνω αποφάσεων οργανωμένης απομάκρυνσης πολιτών, βασίζεται στις εισηγήσεις των φορέων που, κατά περίπτωση, έχουν την ευθύνη περιορισμού των επιπτώσεων από την εξέλιξη της καταστροφής.

Στην προκειμένη περίπτωση έχοντας ως δεδομένο ότι ο κίνδυνος για τους πολίτες προκαλείται από την εκδήλωση και εξέλιξη δασικής πυρκαγιάς, αρμόδιο όργανο για

- να εισηγηθεί το μέτρο της οργανωμένης απομάκρυνσης πολιτών, είναι ο εκάστοτε Επικεφαλής Αξιωματικός του Πυροσβεστικού Σώματος, ο οποίος ενεργεί σε τοπικό επίπεδο ως συντονιστής του πυροσβεστικού έργου και
- να αποφασίσει τη λήψη του μέτρου είναι ο κατά τόπο αρμόδιος Δήμαρχος ή Περιφερειάρχης, ή χωρικός Αντιπεριφερειάρχης, κ.λπ., σύμφωνα με τα όσα προβλέπονται στο άρθρο 29 παρ. 4στ' του Ν.4662/2020 όπως ισχύει.

Επισημαίνεται ότι η δράση της οργανωμένης προληπτικής απομάκρυνσης που δρομολογείται ως μέτρο για την προστασία των πολιτών, έχει χαρακτήρα μη υποχρεωτικό, βασιζόμενη στην έγκαιρη ενημέρωσή τους για τον κίνδυνο και τις πιθανές συνέπειες που έχει η παραμονή τους στο χώρο για τον οποίο έχει ληφθεί η απόφαση της απομάκρυνσης τους για προληπτικούς λόγους.

Τέλος σύμφωνα με το αρθ. 23 παρ. 4, του Ν 4662/2020) προβλέπεται :

Στα Περιφερειακά και Τοπικά Σχέδια των Περιφερειών και των Δήμων, συμπεριλαμβάνονται Ειδικά Σχέδια για την προληπτική οργανωμένη απομάκρυνση των πολιτών, τα οποία καταρτίζονται με τη συνδρομή των κατά τόπους αρμόδιων αστυνομικών, πυροσβεστικών, υγειονομικών και λιμενικών αρχών. Ειδικότερα, τα ανωτέρω σχέδια περιλαμβάνουν, ιδίως,:

- Διαδικασίες για τη λήψη απόφασης οργανωμένης απομάκρυνσης πολιτών για λόγους προστασίας της ζωής ή της υγείας τους, από εν εξελίξει ή από επαπειλούμενο κίνδυνο ή απειλή.
- Εναλλακτικές οδεύσεις απομάκρυνσης και μέτρα εξασφάλισής της, όπως ενδεικτικά η προσωρινή μονοδρόμηση οδών διπλής κατεύθυνσης.
- Τρόπους και δυνατότητες μεταφοράς πολιτών, συμπεριλαμβανομένης της χρήσης μέσων μαζικής μεταφοράς.
- Διαδικασίες για την ενημέρωση του κοινού πριν και κατά τη διάρκεια της οργανωμένης απομάκρυνσης, συμπεριλαμβανομένων και των ατόμων με κινητικές δυσκολίες ή ειδικές ανάγκες.
- Δράσεις για την εύρεση θέσεων κατάλληλων χώρων υποδοχής, προσωρινής καταφυγής, στέγασης και παροχής διοικητικής μέριμνας.

Πλέον των ανωτέρω και αναφορικά με το ειδικό σχέδιο προληπτικής οργανωμένης απομάκρυνσης των πολιτών που προβλέπεται να καταρτισθεί από τους Δήμους και τις Περιφέρειες, διευκρινίζεται ότι εφόσον θεσμικά προβλέπεται να συμπεριλαμβάνεται στα Περιφερειακά και Τοπικά σχέδια των Περιφερειών και των Δήμων, είναι προφανές ότι το ειδικό σχέδιο θα αποτελεί παράρτημα των Σχεδίων των Περιφερειών και των Δήμων που έχουν ήδη συνταχθεί για την Αντιμετώπιση Εκτάκτων Αναγκών εξαιτίας Δασικών Πυρκαγιών με την κωδική ονομασία "ΙΟΛΑΟΣ 2".

Σχετικά με το περιεχόμενο των ειδικών σχεδίων που σύμφωνα με αρθ. 23 παρ. 4 του Ν.4662/2020 καταρτίζονται και συντάσσονται με τη συνδρομή των κατά τόπους αρμόδιων Αστυνομικών, Πυροσβεστικών, Υγειονομικών και Λιμενικών αρχών, παρέχονται οδηγίες στο Α1161/18-04-2023 έγγραφο ΓΓΠΠ καθώς και στο Μέρος XV του Γενικού Σχεδίου.

Σημειώνεται ότι η κατάρτιση ενός τέτοιου σχεδίου θα συμβάλει στον εκ των προτέρων σχεδιασμό για την έγκαιρη εφαρμογή του μέτρου, χωρίς να χάνεται πολύτιμος χρόνος για τη συλλογή πληροφοριών που κρίνονται απαραίτητες στη λήψη των αποφάσεων, λαμβάνοντας υπόψη και σχετικούς περιορισμούς με κυριότερο τον περιορισμό ότι είναι δύσκολη η εκ των προτέρων η γνώση και επακριβής περιγραφή σε ένα σχέδιο των συνθηκών κάτω από τις οποίες μπορεί να εκδηλωθεί και

εξελιχθεί μια δασική πυρκαγιά στο μέλλον η οποία ενδέχεται να απειλήσει τη ζωή, την υγεία και τη παρουσία των πολιτών.

Σε αντίθετη περίπτωση, η απουσία εκ των προτέρων σχεδιασμού και η έλλειψη πληροφοριών που κρίνονται απαραίτητες στη λήψη των αποφάσεων, ενδέχεται να οδηγήσει σε αντίθετο από το αναμενόμενο αποτέλεσμα κατά την εφαρμογή του μέτρου.

### **7.1. Εισήγηση για την οργανωμένη προληπτική απομάκρυνση πολιτών λόγω δασικών πυρκαγιών.**

Όπως έχει ήδη αναφερθεί, με βάση το ισχύον θεσμικό πλαίσιο, αρμόδιο όργανο για την εισήγηση του μέτρου της οργανωμένης προληπτικής απομάκρυνσης των πολιτών από εξελισσόμενη ή επικείμενη καταστροφή εξ αιτίας δασικής πυρκαγιάς είναι ο εκάστοτε Επικεφαλής Αξιωματικός του Πυροσβεστικού Σώματος, ο οποίος ενεργεί σε τοπικό επίπεδο ως συντονιστής του πυροσβεστικού έργου.

Στο πλαίσιο αυτό και υπό την προϋπόθεση ότι μια δασική πυρκαγιά που έχει εκδηλωθεί έχει εκφύγει της αρχικής προσβολής και της δυνατότητας αμέσου περιορισμού και ελέγχου και σύμφωνα με την αναμενόμενη εξέλιξή της, κινείται προς κατοικημένες περιοχές (οικισμοί, πολεοδομικά τμήματα πόλεων), η εισήγηση από τον Επικεφαλής Αξιωματικό του Πυροσβεστικού Σώματος ο οποίος ενεργεί σε τοπικό επίπεδο ως συντονιστής του πυροσβεστικού έργου για την οργανωμένη προληπτική απομάκρυνση πολιτών, θα πρέπει να εξετάζεται εγκαίρως ως προληπτικό μέτρο για την προστασία της ζωής και της υγείας τους και να προτείνονται στο αρμόδιο όργανο (Δήμαρχος, κλπ.) τα όρια της περιοχής ή των περιοχών που θα χρειαστεί να υλοποιηθεί. Δηλαδή το μέτρο αυτό, δύναται να εφαρμοστεί στις περιοχές που ενδέχεται να απειληθούν από την εξέλιξη μιας δασικής πυρκαγιάς (επερχόμενη πυρκαγιά) και ο κίνδυνος παραμονής των πολιτών στις περιοχές αυτές (περιοχές που κατοικούνται) εκτιμάται ότι είναι μεγάλος.

Σε κάθε περίπτωση η εισήγηση για την οργανωμένη προληπτική απομάκρυνση πολιτών, δεδομένων και των κινδύνων που διατρέχουν οι πολίτες κατά την υλοποίησή της, θα πρέπει να βασίζεται σε συγκεκριμένα κριτήρια που αφορούν την αναμενόμενη εξέλιξη της δασικής πυρκαγιάς και τις δυνατότητες περιορισμού και ελέγχου της.

Η εισήγηση από τον εκάστοτε Επικεφαλής Αξιωματικό του Πυροσβεστικού Σώματος, ο οποίος ενεργεί σε τοπικό επίπεδο ως συντονιστής του πυροσβεστικού έργου προς το κατά τόπο αρμόδιο όργανο (Δήμαρχο, κλπ) για τη λήψη της απόφασης που αφορά την εφαρμογή του μέτρου της οργανωμένης προληπτικής απομάκρυνσης πολιτών, θα πρέπει να συμπεριλαμβάνει και μια εκτίμηση της πορείας και της κατεύθυνσης που αναμένεται να ακολουθήσει η δασική πυρκαγιά κινουμένη προς την κατοικημένη περιοχή, καθώς και μια εκτίμηση του χρόνου προσέγγισης της πυρκαγιάς στην κατοικημένη περιοχή (δηλαδή μια εκτίμηση ότι η πυρκαγιά π.χ. θα προσεγγίσει τον οικισμό σε δυο ώρες από την βόρεια πλευρά του).

Η εκτίμηση αυτή αποτελεί κριτήριο προκειμένου να γνωρίζει το κατά τόπο αρμόδιο όργανο (Δήμαρχος, κλπ) εγκαίρως τα όρια της περιοχής ή των περιοχών που ενδεχομένως θα χρειαστεί να υλοποιηθεί η δράση της οργανωμένης προληπτικής απομάκρυνσης πολιτών καθώς και τα χρονικά περιθώρια που έχει στη διάθεση του προκειμένου να λάβει αποφάσεις και να δρομολογήσει τις ενδεικνυόμενες δράσεις πολιτικής προστασίας έχοντας υπόψη το Ειδικό Σχέδιο το οποίο θα έχει καταρτισθεί προκειμένου να συμβάλει στον σχεδιασμό για την έγκαιρη εφαρμογή του μέτρου

Υπενθυμίζεται ότι η εισήγηση βασίζεται στα δεδομένα που έχει στη διάθεσή του ο επικεφαλής του Π.Σ. τη συγκεκριμένη χρονική στιγμή και ότι η συμπεριφορά μίας δασικής πυρκαγιάς είναι ένα πολύ δυναμικό και ευμετάβλητο φαινόμενο εξαρτώμενο κυρίως από το συνδυασμό συνεχώς

μεταβαλλόμενων παραγόντων του φυσικού περιβάλλοντος μέσα στο οποίο εξελίσσεται, τους οποίους, κατά την εξέλιξή της, δύναται να τροποποιεί.

Η εισήγηση από τον εκάστοτε Επικεφαλής Αξιωματικό του Πυροσβεστικού Σώματος, προς το κατά τόπο αρμόδιο όργανο (Δήμαρχο, κλπ) μπορεί να γίνει δια ζώσης ή/και τηλεφωνικά. Σε κάθε περίπτωση, πρέπει να έχει επίσημα καθοριστεί, ένα τηλέφωνο έκτακτης ανάγκης που θα λειτουργεί και απαντά όλες τις ημέρες της εβδομάδας (7/7) σε 24ώρη βάση κατά τη διάρκεια της αντιπυρικής περιόδου μέσω του οποίου ο εκάστοτε Επικεφαλής Αξιωματικός του Πυροσβεστικού Σώματος, θα μπορεί να εισηγείται την οργανωμένη προληπτική απομάκρυνση μέσω του Περιφερειακού Κέντρου Επιχειρήσεων του Πυροσβεστικού Σώματος (ΠΕΚΕ), όπως επίσης και μια δ/ση ηλεκτρονικού ταχυδρομείου του Δήμου και Περιφέρειας στην οποία εφόσον συντρέχουν λόγοι θα αποστέλλονται σχετικά αιτήματα κλπ, μέσω του ΠΕΚΕ.

### **7.2. Λήψη απόφασης για την οργανωμένη προληπτική απομάκρυνση πολιτών όταν η εξελισσόμενη ή επικείμενη καταστροφή λόγω δασικών πυρκαγιών επηρεάζει έναν (1) Δήμο**

Σύμφωνα με το άρθρο 29 παρ. 4στ' του Ν.4662/2020, όταν μια εξελισσόμενη ή επικείμενη δασική πυρκαγιά μπορεί να επηρεάσει κατοικημένες περιοχές όπως οικισμούς, πολεοδομικά τμήματα πόλεων κλπ., εντός ενός (1) Δήμου, η λήψη της απόφασης για την οργανωμένη προληπτική απομάκρυνση των πολιτών κατόπιν σχετικής εισήγησης από τον εκάστοτε Επικεφαλής Αξιωματικό του Πυροσβεστικού Σώματος ο οποίος ενεργεί σε τοπικό επίπεδο ως συντονιστής του πυροσβεστικού έργου, αποτελεί ευθύνη του κατά τόπον αρμόδιου Δημάρχου, ο οποίος έχει τον συντονισμό του έργου πολιτικής προστασίας για την αντιμετώπιση εκτάκτων αναγκών σε τοπικό επίπεδο.

Ζητήματα που συνδέονται με τη λήψη ή μη της απόφασης προληπτικής απομάκρυνσης ατόμων που ευρίσκονται εντός υποδομών ή εγκαταστάσεων που τελούν υπό την εποπτεία φορέων, ή διέπονται από ειδικότερες νομοθεσίες και της δρομολόγησης δράσεων για την υλοποίησή της, αποτελούν αρμοδιότητα των υπευθύνων λειτουργίας τους.

Στην ανωτέρω κατηγορία υποδομών και εγκαταστάσεων υπάγονται Νοσοκομεία, Νοσηλευτικά Ιδρύματα, Παιδικές Κατασκηνώσεις, Camping, Ιερές Μονές, Αρχαιολογικοί χώροι, Ξενοδοχειακές μονάδες, Εγκαταστάσεις Ενόπλων Δυνάμεων και Σωμάτων Ασφάλειας, Δομές φιλοξενίας προσφυγών Καταστήματα κράτησης/Φυλακές, κλπ. Νοείται ότι οι εγκαταστάσεις αυτές για να απειλούνται από την εξέλιξη μιας δασικής πυρκαγιάς και να συντρέχουν λόγοι προληπτικής απομάκρυνσης των ατόμων που ευρίσκονται εντός τους, θα πρέπει να συνορεύουν με δάση ή δασικές εκτάσεις και να έχουν μεγάλη εγγύτητα με καύσιμα δασικής προέλευσης.

Στην παράγραφο 7.9 του παρόντος αναφέρονται ζητήματα που αφορούν την προληπτική απομάκρυνση ατόμων που ευρίσκονται εντός υποδομών και εγκαταστάσεων που τελούν υπό την εποπτεία φορέων, ή διέπονται από ειδικότερες νομοθεσίες.

### **7.3. Κατευθυντήριες οδηγίες για τη λήψη της απόφασης για την μερική οργανωμένη προληπτική απομάκρυνση πολιτών λόγω δασικών πυρκαγιών από τον κατά τόπο αρμόδιο Δήμαρχο**

Μια πρώτη προσέγγιση του κινδύνου εξαιτίας δασικών πυρκαγιών που πιθανά διατρέχουν, ή δεν διατρέχουν τα κτίρια που συγκροτούν έναν οικισμό<sup>5</sup>, ή ένα πολεοδομικό τμήμα πόλης και οι πολίτες

<sup>5</sup> Ως οικισμός νοείται κάθε διακεκριμένο οικιστικό σύνολο το οποίο αναφέρεται στην τελευταία απογραφή ως οικισμός με πληθυσμό μέχρι και 2.000 κατοίκους ανεξάρτητα εάν ο Δήμος ή η Κοινότητα στον οποίο υπάγονται έχουν πληθυσμό μεγαλύτερο από 2.000 κατοίκους. Σύμφωνα με το αρθ. 3 του Ν. 4772/2021 περί απογράφης κτιρίων και πληθυσμού κατοικιών (ΚΠΚ) αυτοτελής οικισμός είναι ένα σύνολο κτιρίων που γειτονεύουν και απέχουν μεταξύ τους μέχρι



που διαβιούν /βρίσκονται σ' αυτά, αποτελεί η εγγύτητα τους με καύσιμα δασικής προέλευσης, η οποία μπορεί να καταγραφεί στο Ειδικό Σχέδιο και να αποτελέσει κριτήριο που θα πρέπει να λάβει υπόψη του το αρμόδιο όργανο (Δήμαρχος, κλπ.) προκειμένου να αποφασίσει την εφαρμογή του μέτρου της μερικής ή ολικής προληπτικής απομάκρυνσης των πολιτών, σύμφωνα με το νεότερο θεσμικό πλαίσιο.

Πιο συγκεκριμένα σε κατοικημένες περιοχές όπως οικισμοί πολεοδομικά τμήματα πόλεων, κλπ., που συνορεύουν περιμετρικά με δάσος ή δασική έκταση και δεν υπάρχει εντός του δομημένου περιβάλλοντος συνέχεια σε καύσιμα δασικής προέλευσης, το μέτρο της οργανωμένης προληπτικής απομάκρυνσης πολιτών που διαβιούν ή βρίσκονται σ' αυτές, από δασική πυρκαγιά που εξελίσσεται προς την κατοικημένη περιοχή, ενδέχεται να αφορά κατά κύριο λόγο τους πολίτες που διαβιούν ή βρίσκονται σε κτίσματα περιμετρικά του οικισμού ή τους πολίτες που διαβιούν ή βρίσκονται σε οικοδομικά τετράγωνα που έχουν μεγάλη εγγύτητα με δάσος ή δασική έκταση. (Εικόνα1)



**Εικόνα 1** Η Δομημένη περιοχή που συνορεύει περιμετρικά με δάσος ή δασική έκταση και δεν υπάρχει συνέχεια σε καύσιμα δασικής προέλευσης μεταξύ των κτιρίων που τη συγκροτούν

Στην περίπτωση αυτή, είναι δυνατή η λήψη της απόφασης από το αρμόδιο όργανο (Δήμαρχος, κλπ.), για την εφαρμογή του μέτρου της μερικής οργανωμένης προληπτικής απομάκρυνση πολιτών (άρθρο 27, παρ. 1 του Ν 4662/2020).

Τα προληπτικά μέτρα προστασίας των πολιτών, που θα δρομολογηθούν στις περιπτώσεις αυτές, αφορούν κυρίως την έγκαιρη ενημέρωση και απομάκρυνση τους από τα περιμετρικά κτίρια που έχουν μεγάλη εγγύτητα με δάσος ή δασική έκταση και την προσωρινή συγκέντρωσή τους σε κτίρια

---

διακόσια (200) μέτρα, εάν δεν υπάρχει εγκεκριμένο σχέδιο πόλεως, και μέχρι χίλια (1.000) μέτρα, εάν υπάρχει, και περιλαμβάνουν τουλάχιστον δέκα (10) κατοικίες νοικοκυριών ή μία (1) συλλογική κατοικία ή κατοικίες νοικοκυριών και συλλογικές κατοικίες, στις οποίες μπορούν να κατοικήσουν κανονικά τουλάχιστον πενήντα (50) άτομα, ανεξάρτητα εάν αυτά κατοικούν όλο το έτος ή ορισμένη εποχή. Μικροί οικισμοί θεωρούνται όσοι κατά την τελευταία απογραφή είχαν σαν πληθυσμό μέχρι και 200 κατοίκους, ή μέχρι 100 οικοδομές. Μεσαίοι οικισμοί θεωρούνται όσοι είχαν κατά την τελευταία απογραφή πληθυσμό 201-1000 κατοίκους ή μέχρι 500 οικοδομές. Μεγάλοι οικισμοί θεωρούνται όσοι κατά την τελευταία απογραφή είχαν πληθυσμό από 1001 - 2.000 κατοίκους (Π.Δ 24.4/3.5.1985 (ΦΕΚ 181Δ') όπως έχει τροποποιηθεί και ισχύει).

(χώροι καταφυγής) εντός του δομημένου περιβάλλοντος των οικισμών ή των πολεοδομικών τμημάτων πόλεων μέχρι να παρέλθει ο κίνδυνος.

Τα κτίρια που θα επιλεγούν και θα καταγραφούν στο ειδικό σχέδιο του Δήμου ως χώροι καταφυγής των πολιτών<sup>6</sup> σε περίπτωση δασικής πυρκαγιάς που εξελίσσεται πλησίον ή στα όρια μιας κατοικημένης περιοχής που συνορεύει περιμετρικά με δάσος ή δασική έκταση και δεν υπάρχει εντός του δομημένου περιβάλλοντος συνέχεια με καύσιμα δασικής προέλευσης, θα πρέπει σε κάθε περίπτωση να παρέχουν προστασία από θερμά αέρια, καπνό και παράγωγα καύσης που εκλύονται και διαχέονται στην ατμόσφαιρα από επερχόμενη δασική πυρκαγιά. Η πρόσβαση των πολιτών σε αυτά όπως επίσης και των οχημάτων φορέων έκτακτης ανάγκης (ΕΛΑΣ, ΠΣ,ΕΚΑΒ) θα πρέπει να είναι ευχερής.

Με βάση τα ανωτέρω και εφόσον ο Επικεφαλής Αξιωματικού του Πυροσβεστικού Σώματος εισηγηθεί την προληπτική απομάκρυνση πολιτών κατοικημένης περιοχής που συνορεύει περιμετρικά με δάσος ή δασική έκταση, ο αρμόδιος Δήμαρχος, έχοντας υπόψη:

- τη σχετική εισήγηση στην οποία θα συμπεριλαμβάνεται και μια εκτίμηση της πορείας και της κατεύθυνσης που αναμένεται να ακολουθήσει η δασική πυρκαγιά κινουμένη προς την κατοικημένη περιοχή, όπως επίσης και το χρονικό διάστημα που δυνητικά θα έχει στη διάθεση του για να οργανώσει την προληπτική απομάκρυνση πολιτών
- ότι η κατοικημένη περιοχή που απειλείται δεν ευρίσκεται εντός δάσους ή δασικής έκτασης αλλά συνορεύει και δεν υπάρχει εντός του δομημένου περιβάλλοντος συνέχεια σε καύσιμα δασικής προέλευσης

καθορίζει άμεσα, σημείο συγκέντρωσης (σε ασφαλή χώρο), στον οποίο οφείλουν να προσέλθουν, μετά από σχετική ενημέρωση, οι επικεφαλής των φορέων που κύρια εμπλέκονται (ΕΛΑΣ, ΠΣ, ΕΚΑΒ, υπεύθυνος Πολιτικής Προστασίας του Δήμου), ή εάν αυτό δεν είναι άμεσα εφικτό, οι αναπληρωτές τους, οι οποίοι θα πρέπει να είναι σε συνεχή επικοινωνία με τους επικεφαλής τους.

Η ενέργεια αυτή, η οποία συνιστά Στοιχείο Διοίκησης για την λήψη της απόφασης και την υλοποίηση της δράσης της μερικής οργανωμένης προληπτικής απομάκρυνσης πολιτών, κρίνεται απαραίτητη προκειμένου να εξασφαλιστεί, η μεταξύ τους επικοινωνία, η συλλογή και ανταλλαγή πληροφοριών σχετικών με την τρέχουσα κατάσταση, και ο συντονισμός τους.

Επισημαίνεται ότι σε κάθε περίπτωση, η φυσική παρουσία του αρμοδίου Δημάρχου στον τόπο που εξελίσσεται το καταστροφικό φαινόμενο κρίνεται απαραίτητη πριν λάβει την οποιαδήποτε απόφαση, προκειμένου να έχει ίδια αντίληψη της περιοχής που απειλείται, σύμφωνα με την εισήγηση του Επικεφαλής Αξιωματικού του Πυροσβεστικού Σώματος, και αφού συγκροτήσει άμεσα το Στοιχείο Διοίκησης ή συγκαλέσει, χωρίς αυτό να είναι προϋπόθεση, το Συντονιστικό Τοπικό Όργανο (ΣΤΟ) πολιτικής προστασίας του Δήμου, εφόσον η εξέλιξη της πυρκαγιάς του παρέχει τα χρονικά περιθώρια, να λάβει τις ενδεικνυόμενες αποφάσεις. Η σύγκληση του ΣΤΟ δεν αποτελεί προϋπόθεση

---

<sup>6</sup> Τα κτίρια που θα επιλεγούν ως χώροι καταφυγής θα πρέπει να πληρούν όλους τους κανόνες υγιεινής και ασφάλειας των χώρων που προορίζονται για συνάθροιση πολιτών. Εκκλησίες, Σχολικές μονάδες, Κλειστές δημοτικές αθλητικές εγκαταστάσεις, Δημοτικά κτίρια που διαθέτουν αίθουσες για συνάθροιση πολιτών κλπ, θα μπορούσαν να επιλεγούν ως χώροι καταφυγής ωστόσο η επιλογή των χώρων καταφυγής πολιτών εντός του δομημένου περιβάλλοντος θα πρέπει να εξετάζεται κατά περίπτωση στα ειδικά σχέδια των Δήμων λαμβάνοντας υπόψη τις δυνατότητες που υπάρχουν σε κάθε περιοχή για το προσδιορισμό τους. Στις περιπτώσεις που προκύψει ανάγκη να χρησιμοποιηθούν τα κτίρια που έχουν επιλεγεί ως χώροι καταφυγής πολιτών από επερχόμενη δασική πυρκαγιά, επιβάλλεται η διακοπή λειτουργίας του συστήματος εξαερισμού και κλιματιστικών τους μέχρι να παρέλθει ο κίνδυνος, όπως επίσης και το κλείσιμο των παραθύρων και θυρών τους, λαμβάνοντας υπόψη ότι ιδιαίτερα ευάλωτοι στις επιπτώσεις του καπνού από μια δασική πυρκαγιά είναι τα άτομα με αναπνευστικά προβλήματα ή άσθμα, οι πάσχοντες από υπερευαισθησία της αναπνευστικής οδού, άτομα με καρδιοαγγειακές ασθένειες, οι ηλικιωμένοι, τα παιδιά, τα βρέφη και οι έγκυες γυναίκες

για τη λήψη της απόφασης ή την υλοποίηση της δράσης της οργανωμένης προληπτικής απομάκρυνσης πολιτών.

Σε περίπτωση κωλύματος ή αδυναμίας του να βρεθεί άμεσα στον τόπο που εξελίσσεται το καταστροφικό φαινόμενο, θα πρέπει εκ των προτέρων για τις περιπτώσεις αυτές, να έχει με εξουσιοδοτική πράξη ορίσει αναπληρωτή του έτσι ώστε να εξασφαλισθεί άμεσα η φυσική παρουσία του αρμοδίου οργάνου στον τόπο που εξελίσσεται το καταστροφικό φαινόμενο, προκειμένου να λάβει τις ενδεικνυόμενες αποφάσεις.

Στις περιπτώσεις που για την οργανωμένη ολική προληπτική απομάκρυνση των πολιτών, κρίνεται αναγκαία η χρήση πλωτών θαλασσιών μέσων, η παρουσία και η συμβολή των κατά τόπους Λιμενικών Αρχών αποτελεί απαραίτητη προϋπόθεση και η παρουσία εκπροσώπου τους, στο Στοιχείο Διοίκησης ή στο Συντονιστικό Τοπικό Όργανο (ΣΤΟ) που θα συγκαλέσει ο Δήμαρχος για την λήψη της απόφασης ή την υλοποίηση της δράσης, κρίνεται απαραίτητη. Στο πλαίσιο αυτό, ο Δήμαρχος επικοινωνεί με την οικεία Λιμενική Αρχή για την διάθεση εκπροσώπου της στο Στοιχείο Διοίκησης ή στο Συντονιστικό Τοπικό Όργανο (ΣΤΟ) (Ν.Δ. 444/1970, Ν.4150/2013, όπως ισχύουν).

Στο πλαίσιο αυτό ο αρμόδιος Δήμαρχος υποστηριζόμενος από το Στοιχείο Διοίκησης, αφού συγκεντρώσει όλες τις απαραίτητες πληροφορίες σχετικές:

- με την κατοικημένη περιοχή που απειλείται σύμφωνα με την εισήγηση του Επικεφαλής Αξιωματικού του Πυροσβεστικού Σώματος,
- το προσδιορισμό επακριβώς των όριων της περιοχής που θα πρέπει να δρομολογηθεί το μέτρο της μερικής οργανωμένης προληπτικής απομάκρυνσης πολιτών,
- τον προσδιορισμό των ασφαλών οδών διαφυγής όπως επίσης και των χώρων καταφυγής των πολιτών,

όπως αυτά έχουν προσδιορισθεί στο ειδικό σχέδιο του Δήμου, θα προχωρήσει, εφόσον συντρέχουν λόγοι στη λήψη της απόφασης, για την εφαρμογή του μέτρου.

Στη περίπτωση που ο Δήμαρχος λάβει τη σχετική απόφαση για να δρομολογήσει το μέτρο της μερικής οργανωμένης προληπτικής απομάκρυνσης πολιτών, με την συνδρομή των αστυνομικών δυνάμεων της ΕΛΑΣ θα πρέπει να ενημερώσει άμεσα τους πολίτες που διαβιούν ή βρίσκονται σε κτίσματα περιμετρικά του οικισμού ή τους πολίτες που διαβιούν ή βρίσκονται σε οικοδομικά τετράγωνα που έχουν μεγάλη εγγύτητα με δάσος ή δασική έκταση, πόρτα πόρτα με διερχόμενα οχήματα της ΕΛΑΣ ή και του Δήμου, προκειμένου να απομακρυνθούν προληπτικά μέχρι να παρέλθει ο κίνδυνος, από ασφαλείς διαδρομές προς ασφαλείς χώρους προσωρινής καταφυγής οι οποίοι θα υποδεικνύονται κατά την ενημέρωσή τους.

Σε κάθε περίπτωση με εισήγηση του Επικεφαλής Αξιωματικού του Πυροσβεστικού Σώματος θα πρέπει όταν σε μια περιοχή που διοικητικά υπάγεται σε ένα Δήμο εξελίσσεται μια δασική πυρκαγιά που έχει εκφύγει της αρχικής προσβολής και της δυνατότητας αμέσου περιορισμού και ελέγχου της και στην περιοχή αυτή υπάρχουν οικισμοί, ή πολεοδομικά τμήματα πόλεων ή υποδομές και εγκαταστάσεις, όπως αυτές προσδιορίζονται στη παράγραφο 7.3 του παρόντος, με εγγύτητα σε δάση και δασικές εκτάσεις, να εκδοθεί μήνυμα μαζικής γεωστοχευμένης ειδοποίησης πολιτών (μήνυμα έκτακτης ανάγκης 112) με απόφαση του Γενικού Γραμματέα Πολιτικής Προστασίας ως αρμόδιο όργανο για την εντολή μαζικής και γεωστοχευμένης προειδοποίησης πολιτών που βρίσκονται σε περιοχές που απειλούνται από ή όπου εξελίσσονται καταστροφές<sup>7</sup>, μέσω του Εθνικού Συντονιστικού

---

<sup>7</sup> Υπ. αριθμ. 29190 οικ. Φ.109.1(ΦΕΚ 3005 τ.Β/ 20-07-2020) Απόφαση του Γενικού Γραμματέα Πολιτικής Προστασίας «Κανονισμός Οργάνωσης και Λειτουργίας του Εθνικού Συντονιστικού Κέντρου Επιχειρήσεων και Διαχείρισης Κρίσεων (Ε.Σ.Κ.Ε.ΔΙ.Κ.), ρύθμιση θεμάτων διάρθρωσης, στελέχωσης και λοιπές διατάξεις».



Κέντρου Επιχειρήσεων και Διαχείρισης Κρίσεων (Ε.Σ.Κ.Ε.ΔΙ.Κ.) προκειμένου να ενημερωθούν εγκαίρως όλοι οι πολίτες που διαβιούν ή βρίσκονται στη περιοχή όπως επίσης και οι υπεύθυνοι υποδομών και εγκαταστάσεων ότι στην περιοχή τους έχει εκδηλωθεί δασική πυρκαγιά που είναι σε εξέλιξη.

Σε δεύτερο χρόνο και εφόσον ο Επικεφαλής Αξιωματικός του Πυροσβεστικού Σώματος έχει εισηγηθεί την προληπτική απομάκρυνση πολιτών κατοικημένης περιοχής που συνορεύει περιμετρικά με δάσος ή δασική έκταση και εφόσον ο αρμόδιος Δήμαρχος λάβει την απόφαση εφαρμογής του μέτρου της μερικής οργανωμένης προληπτικής απομάκρυνσης πολιτών και εφόσον έχουν διευκρινισθεί στο Στοιχείο Διοίκησης η περιοχή για την οποία έχει ληφθεί η απόφαση, οι ασφαλείς οδοί διαφυγής των πολιτών και οι χώροι καταφυγής των πολιτών, ο αρμόδιος Δήμαρχος ενημερώνει άμεσα τον Γενικό Γραμματέα Πολιτικής Προστασίας και συνεργάζεται μαζί του προκειμένου να προσδιορισθεί η περιοχή και το περιεχόμενο του δευτέρου κατά σειρά μηνύματος για την άμεση αποστολή μαζικής γεωστοχευμένης ειδοποίησης πολιτών (μήνυμα έκτακτης ανάγκης 112) μέσω του Εθνικού Συντονιστικού Κέντρου Επιχειρήσεων και Διαχείρισης Κρίσεων (Ε.Σ.Κ.Ε.ΔΙ.Κ.) αναφορικά με την συγκεκριμένη δράση της προληπτικής απομάκρυνσης πολιτών.

Παράλληλα και ταυτόχρονα με την αποστολή όλων των ανωτέρω μηνυμάτων έκτακτης ανάγκης 112, ο Δήμος θα πρέπει με κάθε πρόσφορο να ενημερώσει τους πολίτες (ενημέρωση πόρτα-πόρτα με διερχόμενο όχημα, μέσα Μαζικής Ενημέρωσης, κλπ.) για την απόφαση του Δημάρχου περί εφαρμογής του μέτρου της μερικής οργανωμένης προληπτικής απομάκρυνσης πολιτών.

Η ενημέρωση αυτή θα πρέπει να περιέχει τις εξής βασικές πληροφορίες :

- Να προσδιορίζει τα όρια της περιοχής μέσα από την οποία οι πολίτες θα πρέπει να απομακρυνθούν.
- Να προσδιορίζει εάν συντρέχει λόγος απομάκρυνσης όλων των πολιτών από την συγκεκριμένη περιοχή για την οποία έχει ληφθεί η απόφαση του Δημάρχου, ή συγκεκριμένων ομάδων τις οποίες θα προσδιορίζει κατά προτεραιότητα (άτομα με αναπνευστικά προβλήματα, άτομα παιδικής ηλικίας, ηλικιωμένοι, κλπ.).
- Να κατονομάζει τα ασφαλή οδικά δρομολόγια καθώς και τυχόν μονοδρομήσεις που μπορούν να ακολουθήσουν σε περίπτωση απομάκρυνσης με δικά τους μέσα (οδεύσεις ασφαλούς διαφυγής).
- Να προσδιορίζει τους χώρους προσωρινής καταφυγής
- Να αναφέρει οδηγίες για προστασία της περιουσίας των πολιτών που απομακρύνονται π.χ. κλείσιμο πόρτες, παράθυρα και όλων των πιθανών εισόδων σε ένα κτίριο για λόγους προστασίας από παράγωγα καύσης όπως καύτρες, κλπ.

Επίσης, στη ανακοίνωση του Δήμου θα συμπεριλαμβάνεται και ότι άλλο κρίνεται κατά περίπτωση αναγκαίο όπως π.χ. να φροντίσουν οι πολίτες κατά την απομάκρυνση τους να απομακρύνουν μαζί και τα κατοικίδια τους στα πλαίσια εφαρμογής του αρθ. 47 παρ. 5 του Ν. 4830/2021, κλπ.

Νοείται ότι σε περιοχές που διαβιούν Ευάλωτες Ομάδες (ΑμεΑ, κλπ) θα πρέπει να υπάρχει μέριμνα από πλευράς Δήμου για την έγκαιρη ενημέρωση τους ή μέριμνα έγκαιρης ενημέρωσης των προσωπικών βοηθών τους, ή των άμεσα συγγενικών τους προσώπων, εφόσον διαβιούν σε περιοχή για την οποία έχει ληφθεί απόφαση εφαρμογής του μέτρου της οργανωμένης προληπτικής απομάκρυνσης πολιτών.

Στην παράγραφο 7.9 του παρόντος αναφέρονται πιο αναλυτικά ζητήματα και διαδικασίες που αφορούν την έγκαιρη ενημέρωση των ατόμων αυτών που ανήκουν σε Ευάλωτες Ομάδες (ΑμεΑ, κλπ).

Στις περιπτώσεις που εκδοθεί δεύτερο μήνυμα μαζικής και γεωστοχευμένης προειδοποίησης πολιτών (μήνυμα έκτακτης ανάγκης 112) ενημέρωσης των πολιτών για τη λήψη απόφασης μερικής

οργανωμένης προληπτικής απομάκρυνσης πολιτών, ο αρμόδιος Δήμαρχος θα πρέπει να ενημερώσει τον Γενικό Γραμματέα Πολιτικής Προστασίας σχετικά με τη λήξη του μέτρου της οργανωμένης προληπτικής απομάκρυνσης πολιτών, προκειμένου εφόσον συντρέχουν λόγοι να εκδοθεί τρίτο κατά σειρά μήνυμα ενημέρωσης των πολιτών (μήνυμα έκτακτης ανάγκης 112) για την ασφαλή επιστροφή στις οικίες τους.

Νοείται ότι η έγκαιρη ενημέρωση των πολιτών για τον κίνδυνο που διατρέχουν εξ αιτίας επερχόμενης δασικής πυρκαγιάς δεν μπορεί σε κάθε περίπτωση να βασίζεται αποκλειστικά στη αποστολή μηνυμάτων έκτακτης ανάγκης 112 αλλά σε μια σειρά μέτρων και δράσεων που θα έχουν εκ των προτέρων καθορισθεί στα ειδικά σχέδια του Δήμου και της Περιφέρειας, προκειμένου να δρομολογηθούν, εφόσον συντρέχουν λόγοι, από τους αρμόδιους φορείς σε τοπικό επίπεδο.

#### **7.4. Κατευθυντήριες οδηγίες για τη λήψη της απόφασης για την ολική οργανωμένη προληπτική απομάκρυνση πολιτών λόγω δασικών πυρκαγιών από τον κατά τόπο αρμόδιο Δήμαρχο.**

Στις περιπτώσεις που δομημένες περιοχές όπως οικισμοί, επεκτάσεις σχεδίων πόλεως, κλπ, που κατά το παρελθόν έχουν αναπτυχθεί εντός δάσους ή δασικής έκτασης και τα κτίσματα που τις συγκροτούν έχουν μεγάλη εγγύτητα με καύσιμα δασικής προέλευσης, το μέτρο της οργανωμένης προληπτικής απομάκρυνσης πολιτών ενδέχεται να αφορά το σύνολο των πολιτών που διαβιούν σε ολόκληρο τον οικισμό ή όλους τους πολίτες που διαβιούν ή βρίσκονται στα πολεοδομικά τμήματα που απειλούνται από την εξέλιξη μιας επερχόμενης δασικής πυρκαγιάς που κατευθύνεται προς την περιοχή τους.



**Εικόνα 2** Δομημένη περιοχή που κατά το παρελθόν έχει αναπτυχθεί εντός δάσους ή δασικής έκτασης και τα κτίσματα που τη συγκροτούν έχουν μεγάλη εγγύτητα με καύσιμα δασικής προέλευσης.

Στην περίπτωση αυτή, η λήψη της απόφασης από το αρμόδιο όργανο (Δήμαρχος, κλπ.) αφορά την εφαρμογή του μέτρου της ολικής οργανωμένης προληπτικής απομάκρυνσης πολιτών (άρθρο 27, παρ. 1 του Ν 4662/2020). Νοείται ότι οι περιοχές αυτές θα πρέπει κατά προτεραιότητα να έχουν προσδιορισθεί και καταγραφεί στο Ειδικό Σχέδιο του Δήμου και της Περιφέρειας ως περιοχές πολύ υψηλού κινδύνου.

Τα προληπτικά μέτρα προστασίας των πολιτών, που θα δρομολογηθούν αφορούν κυρίως την έγκαιρη ενημέρωση και απομάκρυνση τους, από ασφαλείς διαδρομές διαφυγής οι οποίες θα

προσδιορισθούν κυρίως με βάση την εκτίμηση της πορείας και της κατεύθυνσης που αναμένεται να ακολουθήσει η δασική πυρκαγιά κινουμένη προς την κατοικημένη περιοχή, καθώς και την εκτίμηση του χρόνου προσέγγισης της.

Στα Ειδικά Σχέδια των Δήμων και των Περιφερειών θα πρέπει να έχουν προσδιορισθεί για τις περιοχές αυτές και οι πιθανοί οδοί διαφυγής των πολιτών σε περίπτωση επερχόμενης δασικής πυρκαγιάς, έτσι ώστε αναλόγως την εκτίμηση της κατεύθυνσης που θα ακολουθήσει η δασική πυρκαγιά κινουμένη προς τις περιοχές αυτές, όπως αυτή θα προσδιορισθεί από τον Επικεφαλής Αξιωματικού του Πυροσβεστικού Σώματος, να γνωρίζει ο Δήμος και οι κατά τόπους αρμόδιες Αστυνομικές Αρχές τις πιθανές ασφαλείς διαδρομές διαφυγής των πολιτών προκειμένου να λάβουν εγκαίρως μέτρα ρύθμισης της κυκλοφορίας των οχημάτων. Νοείται, όπως έχει ήδη αναφερθεί, ότι ουδείς μπορεί να γνωρίζει εκ των προτέρων και να περιγράψει επακριβώς σε ένα σχέδιο τις συνθήκες κάτω από τις οποίες μπορεί στο μέλλον να εκδηλωθεί και να εξελιχθεί μια δασική πυρκαγιά.

Επίσης, θα πρέπει να διευκρινισθεί ότι το μέτρο της ολικής οργανωμένης προληπτικής απομάκρυνσης πολιτών μπορεί να εφαρμοσθεί μόνο όταν ο χρόνος προσέγγισης μιας επερχόμενης πυρκαγιάς σε κατοικημένη περιοχή με τα ανωτέρω χαρακτηριστικά παρέχει περιθώρια έγκαιρης ενημέρωσης και απομάκρυνσης τους, δηλαδή όταν οι πολίτες βρίσκονται σε απόσταση από την πορεία εξέλιξής της.

Σε αντίθετη περίπτωση δηλαδή όταν οι πολίτες βρίσκονται σε επαφή, ή εντός του φλεγόμενου χώρου που εξελίσσεται μια πυρκαγιά, δρομολογούνται δράσεις που αφορούν επιχειρήσεις διάσωσης, οι οποίες εκτελούνται με ευθύνη του εκάστοτε Επικεφαλής Αξιωματικού του Πυροσβεστικού Σώματος, ο οποίος ενεργεί ως συντονιστής του πυροσβεστικού έργου.

Έχοντας συνεπώς ως δεδομένο ότι ο σχεδιασμός προληπτικής προστασίας των πολιτών από επερχόμενη δασική πυρκαγιά βασίζεται στην έγκαιρη ενημέρωσή τους, όπως έχει ήδη αναφερθεί, με ευθύνη του εκάστοτε Επικεφαλής Αξιωματικού του Πυροσβεστικού Σώματος θα πρέπει όταν σε μια περιοχή που διοικητικά υπάγεται σε ένα Δήμο εξελίσσεται μια δασική πυρκαγιά που έχει εκφύγει της αρχικής προσβολής και της δυνατότητας αμέσου περιορισμού και ελέγχου της και στην περιοχή αυτή υπάρχουν οικισμοί, ή πολεοδομικά τμήματα πόλεων ή υποδομές και εγκαταστάσεις, όπως αυτές προσδιορίζονται στην παράγραφο 7.3 του παρόντος, με εγγύτητα σε δάση και δασικές εκτάσεις, να εκδοθεί εγκαίρως μήνυμα μαζικής γεωστοχευμένης ειδοποίησης πολιτών (μήνυμα έκτακτης ανάγκης 112) μέσω του Εθνικού Συντονιστικού Κέντρου Επιχειρήσεων και Διαχείρισης Κρίσεων (Ε.Σ.Κ.Ε.ΔΙ.Κ.) προκειμένου να ενημερωθούν εγκαίρως όλοι οι πολίτες που διαβιούν, ή βρίσκονται στην περιοχή όπως επίσης και οι υπεύθυνοι υποδομών και εγκαταστάσεων ότι στην περιοχή τους έχει εκδηλωθεί δασική πυρκαγιά που είναι σε εξέλιξη.

Εν συνεχεία και εφόσον ο Επικεφαλής Αξιωματικός του Πυροσβεστικού Σώματος, ο οποίος ενεργεί σε τοπικό επίπεδο ως συντονιστής του πυροσβεστικού έργου εισηγηθεί την προληπτική απομάκρυνση πολιτών κατοικημένης περιοχής που είναι δομημένη εντός δάσους ή δασικής έκτασης, ο αρμόδιος Δήμαρχος, έχοντας υπόψη τη σχετική εισήγηση στην οποία θα πρέπει να συμπεριλαμβάνεται και μια εκτίμηση της πορείας και της κατεύθυνσης που αναμένεται να ακολουθήσει η δασική πυρκαγιά κινουμένη προς την κατοικημένη περιοχή, όπως επίσης και το χρονικό διάστημα που έχει στη διάθεση του, προκειμένου να λάβει αποφάσεις, καθορίζει άμεσα, σημείο συγκέντρωσης (σε ασφαλή χώρο), στον οποίο οφείλουν να προσέλθουν, μετά από σχετική ενημέρωση, οι επικεφαλής των φορέων που κύρια εμπλέκονται (ΕΛΑΣ, ΠΣ, ΕΚΑΒ, υπεύθυνος Πολιτικής Προστασίας του Δήμου), ή εάν αυτό δεν είναι άμεσα εφικτό, οι αναπληρωτές τους, οι οποίοι θα πρέπει να είναι σε συνεχή επικοινωνία με τους επικεφαλής τους.

Η ενέργεια αυτή, η οποία συνιστά Στοιχείο Διοίκησης για την λήψη της απόφασης και την υλοποίηση της δράσης της οργανωμένης προληπτικής απομάκρυνσης πολιτών, κρίνεται απαραίτητη προκειμένου να εξασφαλιστεί, η μεταξύ τους επικοινωνία, η συλλογή και ανταλλαγή πληροφοριών σχετικών με την τρέχουσα κατάσταση, καθώς και ο συντονισμός τους.

Η συγκρότηση Στοιχείου Διοίκησης από τον αρμόδιο Δήμαρχο κρίνεται απαραίτητη προκειμένου να εξασφαλισθεί η διατήρηση της συνεργασίας μεταξύ των εμπλεκόμενων φορέων για τη διασφάλιση ενιαίας και συγχρονισμένης δράσης σε τοπικό επίπεδο. Επίσης παρέχει τη δυνατότητα για την άμεση επιλογή σχεδίου δράσης που οφείλουν να ακολουθήσουν όλοι οι εμπλεκόμενοι φορείς στην περίπτωση που ληφθεί θετική απόφαση από τον Δήμαρχο για τη δρομολόγηση του μέτρου της ολικής οργανωμένης προληπτικής απομάκρυνσης πολιτών.

Στις περιπτώσεις που η εξέλιξη του καταστροφικού φαινομένου παρέχει χρονικά περιθώρια σύμφωνα με τις εκτιμήσεις από τον εκάστοτε Επικεφαλής Αξιωματικό του Πυροσβεστικού Σώματος, ο Δήμαρχος μπορεί να συγκαλεί άμεσα στον τόπο που εξελίσσεται το καταστροφικό φαινόμενο, το Συντονιστικό Τοπικό Όργανο (ΣΤΟ) για την υποβοήθηση του έργου του, στο οποίο θα μετέχουν κατά κύριο λόγο εκπρόσωποι των φορέων που συμμετέχουν ενεργά στην υλοποίηση της δράσης για την οργανωμένη προληπτική απομάκρυνση πολιτών.

Η σύγκληση του ΣΤΟ δεν αποτελεί προϋπόθεση για τη λήψη της απόφασης ή την υλοποίηση της δράσης της οργανωμένης προληπτικής απομάκρυνσης πολιτών.

Στις περιπτώσεις που για την οργανωμένη ολική προληπτική απομάκρυνση των πολιτών, κρίνεται αναγκαία η χρήση πλωτών θαλασσίων μέσων, η παρουσία και η συμβολή των κατά τόπους Λιμενικών Αρχών αποτελεί απαραίτητη προϋπόθεση και η παρουσία εκπροσώπου τους, στο Στοιχείο Διοίκησης ή στο Συντονιστικό Τοπικό Όργανο (ΣΤΟ) που θα συγκαλέσει ο Δήμαρχος για την λήψη της απόφασης ή την υλοποίηση της δράσης, κρίνεται απαραίτητη. Στο πλαίσιο αυτό, ο Δήμαρχος επικοινωνεί με την οικεία Λιμενική Αρχή για την διάθεση εκπροσώπου της στο Στοιχείο Διοίκησης ή στο Συντονιστικό Τοπικό Όργανο (ΣΤΟ) (ΝΔ 444/1970, Ν.4150/2013, όπως ισχύουν).

Κρίνεται σκόπιμο ωστόσο να επαναληφθεί ότι σε κάθε περίπτωση, η φυσική παρουσία του αρμοδίου Δημάρχου στον τόπο που εξελίσσεται το καταστροφικό φαινόμενο κρίνεται απαραίτητη πριν λάβει την οποιαδήποτε απόφαση, προκειμένου να έχει ίδια αντίληψη της περιοχής που απειλείται, σύμφωνα με την εισήγηση του Επικεφαλής Αξιωματικού του Πυροσβεστικού Σώματος, και αφού συγκροτήσει άμεσα το Στοιχείο Διοίκησης ή συγκαλέσει το ΣΤΟ εφόσον η εξέλιξη της πυρκαγιάς του παρέχει τα χρονικά περιθώρια, να λάβει τις ενδεικνυόμενες αποφάσεις.

Σε περίπτωση κωλύματος ή αδυναμίας του να βρεθεί άμεσα στον τόπο που εξελίσσεται το καταστροφικό φαινόμενο, θα πρέπει εκ των προτέρων για τις περιπτώσεις αυτές, να έχει με εξουσιοδοτική πράξη ορίσει αναπληρωτή του και ακόμα καλύτερα αναπληρωτή του αναπληρωτή του έτσι ώστε να εξασφαλισθεί άμεσα η φυσική παρουσία του αρμοδίου οργάνου στον τόπο που εξελίσσεται το καταστροφικό φαινόμενο, προκειμένου να λάβει τις ενδεικνυόμενες αποφάσεις.

Με βάση τα ανωτέρω, ο Δήμαρχος, πλαισιωμένος από τους επικεφαλής των φορέων ή εκπροσώπους τους που εμπλέκονται, πριν λάβει την απόφαση, πρέπει εγκαίρως να εκτιμήσει ή εξασφαλίσει για τις κατοικημένες περιοχές που απειλούνται τα εξής:

- **Εκτίμηση του αριθμού των ατόμων που πρέπει να απομακρυνθούν** στην περιοχή που έχει προσδιορισθεί στο Στοιχείο Διοίκησης ή στο ΣΤΟ με βάση την εισήγηση του εκάστοτε Επικεφαλής Αξιωματικού του Πυροσβεστικού Σώματος και τον κίνδυνο όπως αυτός εκτιμάται και προσδιορίζεται στην εισήγηση. Η εκτίμηση αυτή μπορεί κατ' αρχήν να βασιστεί σε δημογραφικά στοιχεία όπως αυτά θα έχουν καταγραφεί και θα αναφέρονται στο ειδικό σχέδιο του Δήμου, ή σε άλλες πληροφορίες που έχει στη διάθεση του και γνωρίζει ο Δήμος που

σχετίζονται με τον αριθμό των πολιτών που διαβιούν ή βρίσκονται στη περιοχή για διαφόρους λόγους (π.χ. παραθεριστές, κλπ.).

- **Τον προσδιορισμό των μέσων μεταφοράς** με βάση τον αριθμό των ατόμων που πρέπει να απομακρυνθούν και τη διαθεσιμότητά τους κατά το χρόνο που θα δοθεί η εντολή υλοποίησης της δράσης, εφόσον χρειάζονται μεταφορά.

Η έγκαιρη εξασφάλιση των μέσων απομάκρυνσης αποτελεί κρίσιμη παράμετρο στη λήψη της απόφασης<sup>8</sup>. Επίσης μια άλλη παράμετρος που πρέπει να εξεταστεί είναι και η δυνατότητα απομάκρυνσης των πολιτών με δικά τους μέσα, από καθορισμένα ασφαλή δρομολόγια στα οποία έχει εξασφαλιστεί ο έλεγχος της κυκλοφορίας.

Επισημαίνεται ότι η εξασφάλιση μέσων για την μετακίνηση πολιτών μπορεί να γίνει με τα μέσα που διαθέτει ο Δήμος (Δημοτική συγκοινωνία) ή με τη συνδρομή μέσων άλλων φορέων του δημοσίου ή του ιδιωτικού τομέα, τα οποία είναι άμεσα διαθέσιμα σε τοπικό επίπεδο. Στο πλαίσιο αυτό, η οργανική μονάδα αρμόδια για την Πολιτική Προστασία του Δήμου θα πρέπει να γνωρίζει εκ των προτέρων τα μέσα που μπορούν να διαθέσουν οι φορείς σε τοπικό επίπεδο, στην περίπτωση έκτακτης ανάγκης κατά την οποία υπάρχει το ενδεχόμενο υλοποίησης μιας τέτοιας δράσης.

Επίσης, θα πρέπει να γνωρίζει τη διαδικασία διάθεσής τους, όταν πρόκειται για φορείς του Δημοσίου, καθώς και τη διαδικασία διάθεσής τους, μέσω ενός μνημονίου συνεργασίας όταν πρόκειται για φορείς του ιδιωτικού τομέα, ή μέσω ενός μητρώου εργοληπτών (εταιριών ή φυσικών προσώπων) που αποδέχονται άμεσα να παρέχουν μέσα σύμφωνα με τους όρους που έχει εκ των προτέρων θέσει ο Δήμος σε καταστάσεις εκτάκτων αναγκών<sup>9</sup>.

Στις περιπτώσεις που για την απομάκρυνση των πολιτών, κρίνεται αναγκαία η χρήση πλωτών θαλασσίων μέσων, η συμβολή των κατά τόπους Λιμενικών Αρχών κρίνεται απαραίτητη και η δυνατότητα διάθεσης τους εξετάζεται εγκαίρως και δρομολογείται με συνδρομή της οικείας Λιμενικής Αρχής.

- **Τον αρχικό χώρο συγκέντρωσης των πολιτών ή τα σημεία συγκέντρωσης τους** για την εν συνεχεία οργανωμένη προληπτική απομάκρυνσή τους, εφόσον χρειάζονται μεταφορά.
- **Το χρονικό διάστημα που απαιτείται για την ειδοποίηση των πολιτών** εντός των ορίων της περιοχής που θα χρειαστεί να υλοποιηθεί η δράση, καθώς και τον τρόπο εντοπισμού και ειδοποίησής τους (ειδοποίησης πολιτών μέσω μηνυμάτων έκτακτης ανάγκης 112, πόρτα-πόρτα, ανακοινώσεις σε μέσα μαζικής ενημέρωσης, σε τοπικούς ραδιοφωνικούς σταθμούς, κλπ.).

Σε περιοχές που διαβιούν Ευάλωτες Ομάδες (ΑμεΑ, κλπ.) θα πρέπει να υπάρχει μέριμνα από πλευράς Δήμου για την έγκαιρη ενημέρωσή τους ή μέριμνα έγκαιρης ενημέρωσης των προσωπικών βοηθών τους, ή των άμεσα συγγενικών τους προσώπων, εφόσον διαβιούν σε περιοχή για την οποία έχει ληφθεί απόφαση εφαρμογής του μέτρου της οργανωμένης προληπτικής απομάκρυνσης πολιτών.

Στο τρίτο μέρος του παρόντος εγγράφου αναφέρονται πιο αναλυτικά ζητήματα και διαδικασίες που αφορούν την έγκαιρη ενημέρωση των ατόμων αυτών που ανήκουν σε Ευάλωτες Ομάδες (ΑμεΑ, κλπ.).

---

<sup>8</sup> Είναι απαραίτητο να αναφερθεί ότι η εξεύρεση μέσων με τη διαδικασία της επίταξης, δεν είναι άμεσα εφικτή, εάν δεν προηγηθεί σχετική απόφαση σύμφωνα με τα οριζόμενα στο αρθ. 1 του Ν.4325/2015 (ΦΕΚ 47 Α). Δηλαδή απαιτείται απόφαση Πρωθυπουργού μετά από αιτιολογημένη εισήγηση του Υπουργού στην αρμοδιότητα του οποίου ανήκει η αντιμετώπιση της αιτίας που προκάλεσε ανάγκη από τις αναφερόμενες στην παράγραφο 1 του αρθ. 1 του Ν.4325/2015 (ΦΕΚ 47 Α).

<sup>9</sup> Λεπτομέρειες αναφορικά με ζητήματα που συνδέονται με τη διάθεση επιπλέον πόρων αναφέρονται στο ΜΕΡΟΣ ΙΧ του παρόντος.

- **Τη δυνατότητα ελέγχου και διαχείρισης της κυκλοφορίας** από την αρμόδια Αστυνομική Αρχή στο οδικό δίκτυο που θα χρησιμοποιηθεί για την ασφαλή διαφυγή των πολιτών έχοντας υπόψη την κατεύθυνση που αναμένεται να ακολουθήσει η δασική πυρκαγιά κινουμένη προς την κατοικημένη περιοχή, όπως αυτή προσδιορίζεται από τον εκάστοτε Επικεφαλής Αξιωματικό του Πυροσβεστικού Σώματος ο οποίος ενεργεί σε τοπικό επίπεδο ως συντονιστής του πυροσβεστικού έργου, ώστε να μην υπάρχει κίνδυνος εγκλωβισμού τους.

Η δυνατότητα αυτή για την ασφαλή διαφυγή των πολιτών αφορά το οδικό δίκτυο που θα χρησιμοποιηθεί, τόσο από τα μέσα μαζικής μεταφοράς των πολιτών, όσο και από τα ίδια μέσα που ενδέχεται να χρησιμοποιήσουν οι πολίτες που απομακρύνονται μετά τη λήψη και δημοσιοποίηση της σχετικής απόφασης.

Το οδικό δίκτυο που έχει προσδιορισθεί για την ασφαλή διαφυγή των πολιτών στο Στοιχείο Διοίκησης, με βάση την εισήγηση του εκάστοτε Επικεφαλής Αξιωματικού του Πυροσβεστικού Σώματος, σε καμιά περίπτωση δεν πρέπει να παρενοχλεί την κίνηση των πυροσβεστικών οχημάτων, καθώς και οχημάτων άλλων φορέων που σπεύδουν να ενισχύσουν το έργο της καταστολής και αντιμετώπισης έκτακτων αναγκών (υδροφόρες, ασθενοφόρα ΕΚΑΒ, κλπ).

- **Τη διασφάλιση επικοινωνιών μεταξύ των αρμόδιων φορέων** που εμπλέκονται στην υλοποίηση της δράσης έτσι ώστε να εξασφαλίζεται ο συντονισμός τους, καθώς και η παροχή πληροφοριών σχετικών με την τρέχουσα και αναμενομένη εξέλιξη της πυρκαγιάς, γεγονός που επιβάλλει τη συγκρότηση Στοιχείου Διοίκησης.
- **Την υποδοχή / καταγραφή και φροντίδα των πολιτών που απομακρύνονται** σε επιλεγμένους ασφαλείς χώρους προσωρινής καταφυγής στους οποίους θα πρέπει να συμπεριλαμβάνεται ιατρική βοήθεια και εφόσον είναι εφικτό και ψυχοκοινωνική υποστήριξη. Νοείται ότι σε καμιά περίπτωση δεν θα πρέπει να συντρέξουν λόγοι εκ νέου απομάκρυνσης των πολιτών στους χώρους που θα επιλεγούν ως ασφαλείς χώροι προσωρινής καταφυγής τους, οφειλόμενοι στην μεταγενέστερη εξέλιξη του καταστροφικού φαινομένου.
- **Το χρονικό διάστημα που απαιτείται να απομακρυνθούν από την περιοχή** μέχρι να ελαχιστοποιηθεί ο κίνδυνος για τον οποίο απομακρύνονται (π.χ. για πέντε (5) ώρες). Η εκτίμηση αυτή αφορά κυρίως τους πολίτες που διαμένουν μόνιμα ή προσωρινά στη περιοχή.
- **Τη φροντίδα για την επιστροφή των πολιτών που απομακρύνθηκαν** και διαμένουν μόνιμα ή προσωρινά στην περιοχή.
- **Την ύπαρξη τηλεφωνικού αριθμού του Δήμου** εφόσον είναι άμεσα εφικτό, στο οποίο οι πολίτες μπορούν να απευθύνονται για παροχή πληροφοριών και διευκρινίσεων.

Τέλος, είναι σκόπιμο να αναφερθεί ότι η δράση της ολικής οργανωμένης προληπτικής απομάκρυνσης πολιτών θα πρέπει να πραγματοποιείται κατά προτίμηση εντός των διοικητικών ορίων του οργάνου που έλαβε την απόφαση, δηλαδή εντός του Δήμου που πλήττεται. Η απαίτηση αυτή, εφόσον είναι εφικτή, αποβλέπει στη διαλειτουργικότητα κατά το στάδιο εκτέλεσης - υλοποίησης της δράσης, δεδομένου ότι δύναται να δρομολογείται από το ίδιο τοπικό όργανο που γνωρίζει καλά τις ιδιαιτερότητες της περιοχής.

#### **7.5. Σχέδιο δράσης για την υλοποίηση της ολικής οργανωμένης προληπτικής απομάκρυνσης πολιτών**

Οι δράσεις που προοδευτικά υλοποιούνται σε μια ολική οργανωμένη προληπτική απομάκρυνση πολιτών περιγράφονται ως εξής :

1. **Εκτίμηση της κατάστασης και εισήγηση** από τον εκάστοτε Επικεφαλής Αξιωματικό του Πυροσβεστικού Σώματος, προς τον αρμόδιο Δήμαρχο, με βάση την αναμενόμενη συμπεριφορά και πορεία εξέλιξης της δασικής πυρκαγιάς με εκτίμηση του χρόνου προσέγγισης της πυρκαγιάς στην κατοικημένη περιοχή.

2. **Άμεσος καθορισμός από τον Δήμαρχο σημείου συγκέντρωσης των επικεφαλής των φορέων που κύρια εμπλέκονται** (ΕΛΑΣ, ΠΣ, ΕΚΑΒ, υπεύθυνος Πολιτικής Προστασίας του Δήμου και ΛΣ-ΕΛΑΚΤ εφόσον συντρέχουν λόγοι), ή εάν αυτό δεν είναι άμεσα εφικτό, οι αναπληρωτές τους οι οποίοι θα πρέπει να είναι σε συνεχή επικοινωνία με τους επικεφαλής τους (συγκρότηση Στοιχείου Διοίκησης). Επισημαίνεται ότι η ενέργεια αυτή, δεν αποκλείει την επιτόπου σύγκληση του Συντονιστικού Τοπικού Οργάνου (ΣΤΟ) από το Δήμαρχο, εφόσον η εξέλιξη του φαινομένου το επιτρέπει.

3. **Λήψη και έκδοση απόφασης** από τον αρμόδιο Δήμαρχο, σχετική με την εφαρμογή του μέτρου της ολικής προληπτικής οργανωμένης απομάκρυνσης πολιτών

4. **Άμεση ενημέρωση πολιτών**, εφόσον ληφθεί απόφαση για την απομάκρυνσή τους με Δημόσια ανακοίνωση της απόφασης από τον Δήμαρχο. Η ανακοίνωση πρέπει να περιέχει τις εξής βασικές πληροφορίες :

- Να προσδιορίζει με σαφή τρόπο τα όρια της περιοχής μέσα από την οποία θα πρέπει να απομακρυνθούν όλοι οι πολίτες και τον κίνδυνο που διατρέχουν εάν παραμείνουν σε αυτή.
- Να προσδιορίζει πού και πότε θα συγκεντρωθούν (σημεία συγκέντρωσης) οι πολίτες, εφόσον χρειάζονται μεταφορά, καθώς και τα προσωπικά αντικείμενα που μπορούν να έχουν μαζί τους.
- Να κατονομάζει τα ασφαλή οδικά δρομολόγια καθώς και τυχόν μονοδρομήσεις που μπορούν να ακολουθήσουν σε περίπτωση απομάκρυνσης με δικά τους μέσα (οδευσεις ασφαλούς διαφυγής).
- Να προσδιορίζει τον τόπο προσωρινού προορισμού (χώρο ή χώρους καταφυγής πολιτών).
- Να αναφέρει οδηγίες για προστασία της περιουσίας των πολιτών που απομακρύνονται π.χ.

κλείσιμο πόρτες, παράθυρα και όλων των πιθανών εισόδων σε ένα κτίριο για λόγους προστασίας από παράγωγα καύσης όπως καύτρες, κλπ.

Επίσης, στη ανακοίνωση του Δήμου θα συμπεριλαμβάνεται και ότι άλλο κρίνεται κατά περίπτωση αναγκαίο όπως πχ να φροντίσουν οι πολίτες κατά την απομάκρυνση τους, να απομακρύνουν μαζί και τα κατοικίδια τους, κλπ. Νοείται ότι σε περιοχές που διαβιούν Ευάλωτες Ομάδες (ΑμεΑ, κλπ.) θα πρέπει να υπάρχει μέριμνα από πλευράς Δήμου για την έγκαιρη ενημέρωση τους ή μέριμνα έγκαιρης ενημέρωσης των προσωπικών βοηθών τους, ή των άμεσα συγγενικών τους προσώπων, εφόσον διαβιούν σε περιοχή για την οποία έχει ληφθεί απόφαση εφαρμογής του μέτρου της οργανωμένης προληπτικής απομάκρυνσης πολιτών.

Στις περιπτώσεις που κρίνεται αναγκαίο να εκδοθεί μήνυμα μαζικής γεωστοχευμένης ειδοποίησης πολιτών (μηνύματα έκτακτης ανάγκης 112) ο αρμόδιος Δήμαρχος ενημερώνει άμεσα τον Γενικό Γραμματέα Πολιτικής Προστασίας (ως αρμόδιο όργανο για την εντολή μαζικής και γεωστοχευμένης προειδοποίησης πολιτών που βρίσκονται σε περιοχές που απειλούνται από ή όπου εξελίσσονται καταστροφές), μέσω του Εθνικού Συντονιστικού Κέντρου Επιχειρήσεων και Διαχείρισης Κρίσεων (Ε.Σ.Κ.Ε.Δι.Κ.) και συνεργάζεται προκειμένου να προσδιορισθεί η περιοχή και το περιεχόμενο του μηνύματος που θα αποσταλεί.

Σε περιοχές που υπάρχει παρουσία αλλοδαπών πολιτών (τουριστικά θέρετρα, κλπ.), θα πρέπει να υπάρξει μέριμνα από τον Δήμαρχο ξενόγλωσσης ανακοίνωσης για την ενημέρωσή τους η οποία μπορεί να δρομολογηθεί και μέσω μηνυμάτων έκτακτης ανάγκης 112 από το Ε.Σ.Κ.Ε.Δι.Κ στην Αγγλική.



Ειδικότερα για τις Ευάλωτες Ομάδες πολιτών (ΑμεΑ, κλπ.) η ενημέρωση θα δρομολογηθεί με βάση το μητρώο για την έγκαιρη ενημέρωση και ειδοποίηση τους, όπως αυτό έχει συνταχθεί από τις δημοτικές αρχές σύμφωνα με το Μέρος Τρίτο του παρόντος.

Ωστόσο πέραν των Μέσων Μαζικής Ενημέρωσης τοπικής ή πανελλαδικής εμβελείας που θα αναμεταδώσουν την ανακοίνωση και των μηνυμάτων έκτακτης ανάγκης 112, η κύρια δράση της ενημέρωσης του κοινού για τη λήψη απόφασης και την έναρξη της διαδικασίας προληπτικής απομάκρυνσής του, θα πρέπει να βασίζεται κατά κύριο λόγο σε μεθόδους και πρακτικές που εξασφαλίζουν σε τοπικό επίπεδο περισσότερο τον εντοπισμό και εν συνεχεία την ενημέρωση των πολιτών για τον κίνδυνο που διατρέχουν στην περίπτωση που παραμείνουν στην περιοχή, όπως ενημέρωση πόρτα-πόρτα με διερχόμενο όχημα που παρέχει τις απαιτούμενες πληροφορίες σχετικές με ασφαλείς διαδρομές προς ασφαλείς χώρους προσωρινής καταφυγής οι οποίοι θα υποδεικνύονται κατά την ενημέρωση τους. Στην περίπτωση αυτή, τον κύριο λόγο για την υλοποίηση της δράσης έχουν οι κατά τόπους Αστυνομικές Αρχές, το έργο των οποίων μπορεί να υποστηριχθεί από δημοτικούς υπάλληλους και εθελοντικές οργανώσεις, εφόσον αυτές έχουν ενεργοποιηθεί και συντονίζονται από τον οικείο αρμόδιο Δήμαρχο.

Ένα άλλο πλεονέκτημα που παρέχει η ενημέρωση με τις μεθόδους αυτές, είναι και η δυνατότητα άμεσης καταγραφής των πολιτών που επιθυμούν να απομακρυνθούν αλλά δεν διαθέτουν δικά τους μέσα, ή χρειάζονται ειδική μετακίνηση (ασθενείς, άτομα με κινητικά προβλήματα, κλπ). Οι πληροφορίες αυτές θα οδηγήσουν σε ορθολογικότερη επανεκτίμηση των μέσων που απαιτούνται κατά την υλοποίηση για την ολική οργανωμένη προληπτική απομάκρυνση των πολιτών.

**5. Εκτέλεση/δρομολόγηση επιμέρους ενεργειών και δράσεων**, βάσει των αποφάσεων που έχουν καθορισθεί στο Στοιχείο Διοίκησης, ή στο Συντονιστικό Τοπικό Όργανο (ΣΤΟ), να δρομολογήσουν οι επιμέρους εμπλεκόμενοι φορείς, υπό τον γενικό συντονισμό του Δημάρχου. Επισημαίνεται ότι δράσεις που αφορούν την τήρηση της τάξης, τη ρύθμιση της κυκλοφορίας κατά την απομάκρυνση, καθώς και την πρόληψη και καταστολή τυχόν εγκλημάτων κατά της περιουσίας των πολιτών που απομακρύνονται από την περιοχή, αποτελούν αρμοδιότητα των κατά τόπους Αστυνομικών Αρχών.

**6. Τερματισμός επιμέρους δράσεων και αποκλιμάκωση εμπλεκόμενων φορέων**, μετά από σχετική απόφαση του Δημάρχου. Στις περιπτώσεις που εκδοθεί μήνυμα μαζικής και γεωστοχευμένης προειδοποίηση πολιτών (μηνύματα έκτακτης ανάγκης 112) ενημέρωσης των πολιτών για τη λήψη απόφασης οργανωμένης προληπτικής απομάκρυνσης πολιτών, ο αρμόδιος Δήμαρχος θα πρέπει να ενημερώνει τον Γενικό Γραμματέα Πολιτικής Προστασίας σχετικά με τη λήξη του μέτρου της οργανωμένης προληπτικής απομάκρυνσης πολιτών, προκειμένου για την έκδοση δεύτερου αντίστοιχου μηνύματος ενημέρωσης των πολιτών (μήνυμα έκτακτης ανάγκης 112) για την ασφαλή επιστροφή στις οικίες τους.

**7. Καταγραφή και αποτίμηση έργου**, από την οργανική μονάδα Πολιτικής Προστασίας του Δήμου. Είναι προφανές ότι η επιλογή του σχεδίου δράσης που θα ακολουθήσουν οι εμπλεκόμενοι φορείς, αποτελεί διαδικασία που υπαγορεύεται κυρίως από την αναμενόμενη εξέλιξη της πυρκαγιάς, τις ιδιαιτερότητες της περιοχής, καθώς και τους πόρους που είναι διαθέσιμοι για την υλοποίηση της δράσης.

#### **7.6. Εναλλακτικά μέτρα σε περίπτωση αδυναμίας έγκαιρης οργάνωσης και δρομολόγησης του μέτρου της ολικής οργανωμένης προληπτικής απομάκρυνσης των πολιτών.**

Στις περιπτώσεις όπου ο εκτιμώμενος χρόνος προσέγγισης μιας επερχόμενης δασικής πυρκαγιάς σε κατοικημένη περιοχή, που κατά το παρελθόν έχει δομηθεί/ αναπτυχθεί εντός δάσους ή δασικής



έκτασης και τα κτίσματα που την συγκροτούν έχουν μεγάλη εγγύτητα με καύσιμα δασικής προέλευσης και με βάση την αναμενομένη εξέλιξη της, όπως αυτή εκτιμάται από τον εκάστοτε Επικεφαλής Αξιωματικό του Πυροσβεστικού Σώματος, δεν επαρκεί,

- είτε γιατί ο Δήμαρχος ως αποφασίζον όργανο για τη λήψη της απόφασης κατόπιν σχετικής εισήγησης και εξέτασης των προϋποθέσεων, έχοντας υπόψη τον αριθμό των κατοίκων που διαβιούν ή βρίσκονται στην περιοχή, διαπιστώνει ότι τα χρονικά περιθώρια που έχει στη διάθεση του δεν επαρκούν για την έγκαιρη οργάνωση και ασφαλή δρομολόγηση του μέτρου της ολικής οργανωμένης προληπτικής απομάκρυνσης των πολιτών,
- είτε γιατί στο μεσοδιάστημα που ακολούθησε από την αρχική εισήγηση προς τον αρμόδιο Δήμαρχο για τη λήψη της απόφασης, οι συνθήκες βάσει των οποίων εκτιμήθηκε η αναμενομένη εξέλιξη της δασικής πυρκαγιάς προς την κατοικημένη περιοχή τροποποιήθηκαν και τα νέα χρονικά περιθώρια που έχει στη διάθεση του ο Δήμαρχος, μετά από σχετική ενημέρωση, μειώθηκαν και δεν επαρκούν πλέον για την έγκαιρη οργάνωση και ασφαλή δρομολόγηση του μέτρου της ολικής οργανωμένης προληπτικής απομάκρυνσης των πολιτών,
- είτε γιατί οι αρχικά προβλεπόμενες οδεύσεις διαφυγής των πολιτών όπως αυτές προσδιορίστηκαν στο Στοιχείο Διοίκησης με βάση την αρχική εισήγηση προς τον Δήμαρχο δεν εξασφαλίζουν πλέον την ασφαλή μετακίνησή τους,

ο αρμόδιος Δήμαρχος, μη έχοντας τις προϋποθέσεις για την έγκαιρη οργάνωση και ασφαλή δρομολόγηση του μέτρου της ολικής οργανωμένης προληπτικής απομάκρυνσης των πολιτών και έχοντας την ευθύνη του έργου πολιτικής προστασίας, ζητά από τον εκάστοτε Επικεφαλής Αξιωματικό του Πυροσβεστικού Σώματος που έχει και την ευθύνη για τη διεξαγωγή των πυροσβεστικών διασωστικών επιχειρήσεων Πολιτικής Προστασίας, όπως επίσης και από όλους τους λοιπούς εμπλεκόμενους φορείς εκτάκτων αναγκών<sup>10</sup> που επιχειρούν σε τοπικό επίπεδο με βάση τις αρμοδιότητές τους, τη λήψη εναλλακτικών μέτρων και την άμεση κλιμάκωση των δράσεων τους με ενισχυμένο προσωπικό και μέσα, για την προστασία της ζωής και της περιουσίας των πολιτών και εφόσον συντρέχουν λόγοι για την κατά περίπτωση διάσωση τους, από την επικείμενη εξέλιξη της δασικής πυρκαγιάς στην περιοχή.

Στις περιπτώσεις αυτές, τα εναλλακτικά μέτρα προστασίας των πολιτών που ενδέχεται να ληφθούν εφόσον κριθεί αναγκαίο ενδεικτικά και χωρίς να έχουν δεσμευτικό χαρακτήρα μπορεί να είναι :

- η ενημέρωση/ειδοποίηση τους, μέσω μηνυμάτων έκτακτης ανάγκης 112 από το Ε.Σ.Κ.Ε.ΔΙ.Κ. που συνδέονται με την προστασία της ζωής τους από την επικείμενη εξέλιξη της δασικής πυρκαγιάς στη περιοχή,
- η ενημέρωσή τους για τη λήψη μέτρων αυτοπροστασίας, όπως η παραμονή τους εντός των κατοικιών τους ή κτιρίων, αν η διαφυγή τους δεν είναι πλήρως εξασφαλισμένη,
- η συγκέντρωσή τους σε κτίρια (χώροι καταφυγής) που έχουν προσδιορισθεί εκ των προτέρων στα ειδικά σχέδια των Δήμων και των Περιφερειών και κρίνεται ασφαλής η μετάβαση τους στη προκείμενη περίπτωση, με βάση την εξέλιξη της δασικής πυρκαγιάς στη συγκεκριμένη περιοχή.

---

<sup>10</sup> Σύμφωνα με το ισχύον θεσμικό πλαίσιο στους φορείς που συμμετέχουν στην αντιμετώπιση εκτάκτων αναγκών από την εκδήλωση καταστροφών ανήκει το Πυροσβεστικό Σώμα που έχει την ευθύνη για τη διεξαγωγή των πυροσβεστικών διασωστικών επιχειρήσεων Πολιτικής Προστασίας (Ν.4662/2020), η Ελληνική Αστυνομία (Ν 4249/1014), το ΕΚΑΒ (Ν.4633/2019), οι Δήμοι και οι Περιφέρειες (Ν.3013/2002,Ν.3852/2010,Ν.4662/2020) και το Λιμενικό Σώμα/Ελληνική Ακτοφυλακή εφόσον συντρέχουν λόγοι (Ν. 4150/2013).

- συνδυασμός όλων των ανωτέρω, ή όποιο άλλο εναλλακτικό μέτρο προσδιορισθεί ad hoc από τους φορείς εκτάκτων αναγκών που επιχειρούν σε τοπικό επίπεδο

Νοείται ότι τα μέτρα προστασίας της ζωής των πολιτών, που ενδέχεται να ληφθούν εναλλακτικά σε περίπτωση αδυναμίας έγκαιρης οργάνωσης και δρομολόγησης του μέτρου της ολικής οργανωμένης προληπτικής απομάκρυνσης των πολιτών, από επερχόμενη δασική πυρκαγιά, ιδίως σε κατοικημένες περιοχές που κατά το παρελθόν έχουν δομηθεί εντός δάσους ή δασικής έκτασης, θα πρέπει να εξετασθούν κατά προτεραιότητα στα ειδικά σχέδια για την προληπτική οργανωμένη απομάκρυνση των πολιτών που υποχρεούνται να συντάξουν οι Δήμοι και οι Περιφέρειες με τη συνδρομή των κατά τόπους αρμόδιων Αστυνομικών, Πυροσβεστικών, Υγειονομικών και Λιμενικών Αρχών.

Στο πλαίσιο αυτό η διερεύνηση και καταγραφή πιθανών χώρων καταφυγής των πολιτών που παρέχουν προστασία από επερχόμενη δασική πυρκαγιά, σύμφωνα με τα όσα ενδεικτικά αναφέρονται για το θέμα αυτό στην παράγραφο 7.3 του παρόντος εγγράφου, θα συμβάλει στον εκ των προτέρων σχεδιασμό εναλλακτικών μέτρων προστασίας της ζωής των πολιτών από τον κίνδυνο των δασικών πυρκαγιών.

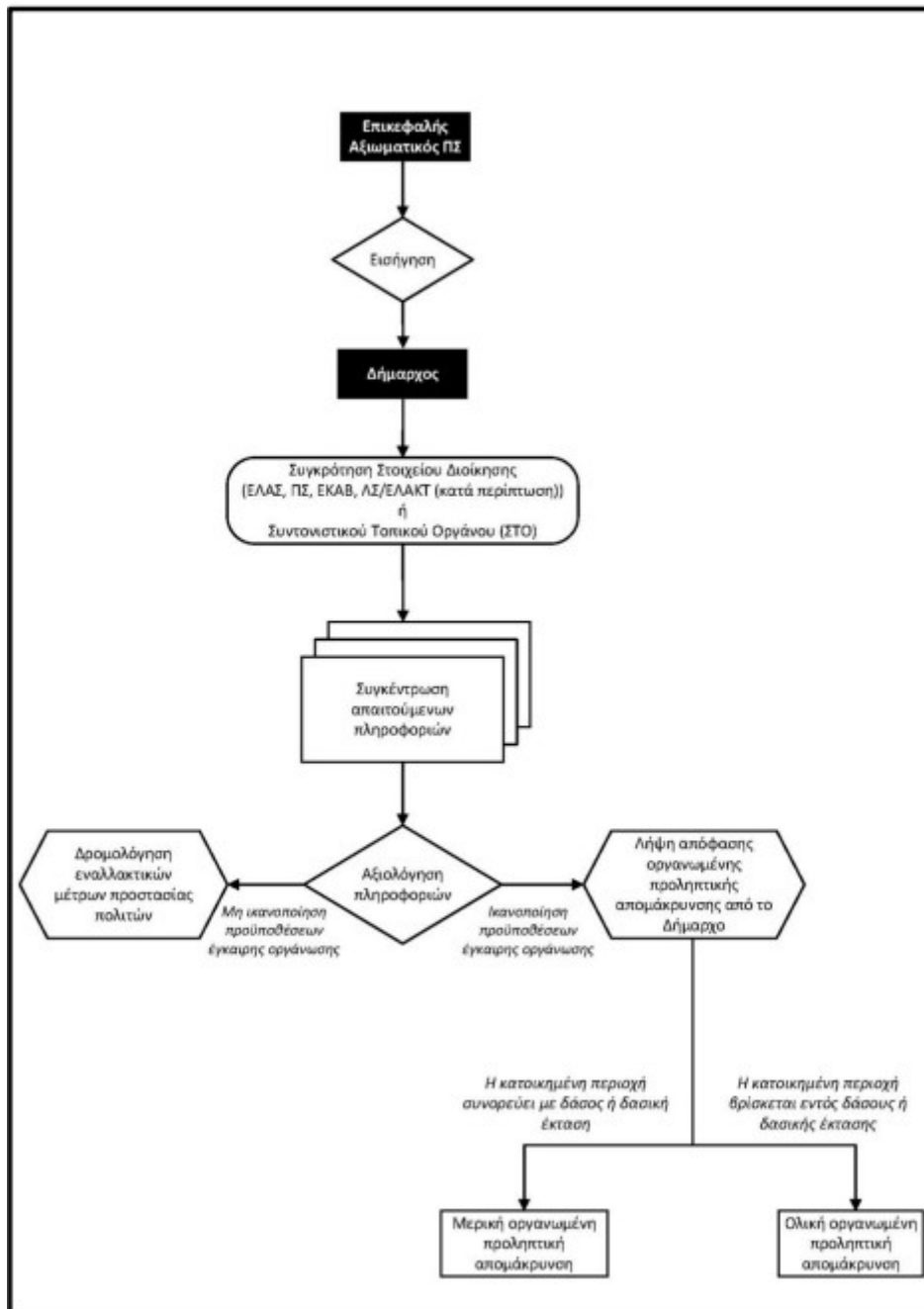

**Εικόνα 3** Διάγραμμα διαδικασιών που πρέπει να ακολουθούνται για τη λήψη αποφάσεων από τον κατά τόπο αρμόδιο Δήμαρχο σχετικά με τη προληπτική απομάκρυνση πολιτών.

**7.7. Κατευθυντήριες οδηγίες για τη λήψη της απόφασης για την οργανωμένη προληπτική απομάκρυνση πολιτών λόγω δασικών πυρκαγιών, όταν η εξελισσόμενη ή επικείμενη καταστροφή μπορεί να επηρεάσει πάνω από έναν (1) Δήμο.**

Στο άρθρο 29 παρ. 4στ΄ του Ν.4662/2020 αναφέρεται ότι όταν η εξελισσόμενη ή επικείμενη καταστροφή μπορεί να επηρεάσει πάνω από έναν (1) Δήμο, η απόφαση λαμβάνεται από τον αρμόδιο Περιφερειάρχη, ο οποίος μπορεί να εξουσιοδοτήσει σχετικά τον οικείο χωρικό Αντιπεριφερειάρχη.

Στο πλαίσιο εφαρμογής της ανωτέρω διάταξης και έχοντας υπόψη την έκταση που καταλαμβάνουν οι σημερινοί Δήμοι της χώρας<sup>11</sup> μετά την συνένωση τους (Ν.3852/2010 και Ν.4555/2018), για να πληρούνται οι προϋποθέσεις εφαρμογής της ανωτέρω γενικής διάταξης θα πρέπει μια δασική πυρκαγιά να εξελίσσεται πλησίον των διοικητικών ορίων δυο όμορων Δήμων και να απειλεί ταυτόχρονα και άμεσα κατά την εξέλιξη της, κατοικημένες περιοχές των οποίων ο οικιστικός τους ιστός διαμοιράζεται μεταξύ των διοικητικών ορίων των δυο όμορων Δήμων, δηλαδή όταν η εξελισσόμενη, ή επικείμενη καταστροφή επηρεάζει την ίδια χρονική στιγμή πάνω από έναν (1) Δήμο



**Εικόνα 4** Κατοικημένες περιοχές των οποίων ο οικιστικός τους ιστός διαμοιράζεται μεταξύ των διοικητικών ορίων των δύο όμορων Δήμων

Στην περίπτωση αυτή οι αρμόδιοι Δήμαρχοι ενημερώνουν σχετικά τον εκάστοτε Επικεφαλής Αξιωματικό του Πυροσβεστικού Σώματος, ο οποίος ενεργεί σε τοπικό επίπεδο ως συντονιστής του πυροσβεστικού έργου ότι θα πρέπει να απευθύνει τη σχετική εισήγηση άμεσα στον οικείο Περιφερειάρχη, ή τον οικείο χωρικό Αντιπεριφερειάρχη, ως αρμόδιο όργανο προκειμένου να λάβει την απόφαση για την οργανωμένη προληπτική απομάκρυνση πολιτών. Νοείται ότι η σχετική εισήγηση

<sup>11</sup> Το έτος 2007 που θεσμοθετήθηκε το άρθ. 18 του Ν.3613/2007 προκειμένου να προσδιορισθεί το αρμόδιο όργανο που θα αποφασίζει για την εφαρμογή του μέτρου της οργανωμένης απομάκρυνσης πολιτών από εξελισσόμενη ή επικείμενη καταστροφή, 910 Δήμοι αποτελούσαν τον Πρώτο Βαθμό Τοπικής Αυτοδιοίκησης (Ν.2539/1997, Ν.2218/1994, Ν.3463/2006). Το έτος 2010 οι 910 Δήμοι αρχικά συνενώνονται με το Ν.3852/2010 και μεταγενέστερα τροποποιούνται με τον Ν.4555/2018 και συστήνονται τελικά 332 νέοι Δήμοι, καταργούνται οι 124 Κοινότητες και ταυτόχρονα συστήνονται 13 αιρετές Περιφέρειες, οι οποίες διαιρούνται σε 74 Περιφερειακές Ενότητες. Στους 332 νέους Δήμους και στις 13 αιρετές Περιφέρειες αποδίδονται με τον Ν.3852/2010 μεταξύ άλλων και αρμοδιότητες πολιτικής προστασίας ανάλογες με αυτές που ασκούσαν πριν την συνένωση τους, οι Δήμοι και οι άλλοτε Νομαρχιακές Αυτοδιοικήσεις. Το έτος 2014 με το άρθρο 108 του Ν.4249/2014 αναθεωρήθηκε το άρθ. 18 του Ν.3613/2007 στο πλαίσιο εναρμόνισης του με το Ν.3852/2010 και η λήψη της απόφασης για την οργανωμένη απομάκρυνση των πολιτών όταν η εξελισσόμενη ή επικείμενη καταστροφή μπορεί να επηρεάσει πάνω από ένα Δήμο, λαμβάνεται πλέον από τον αρμόδιο αιρετό Περιφερειάρχη, ο οποίος μπορεί να εξουσιοδοτήσει σχετικώς τον οικείο Αντιπεριφερειάρχη. Το έτος 2020 με το Ν.4662/2020 περί Εθνικού Μηχανισμού Διαχείρισης Κρίσεων και Αντιμετώπισης Κινδύνων, η παραπάνω αναφερομένη αρμοδιότητα, δηλαδή όταν η εξελισσόμενη ή επικείμενη καταστροφή μπορεί να επηρεάσει πάνω από ένα Δήμο, παρέμεινε στο αρμόδιο κατά τόπο αιρετό Περιφερειάρχη, ο οποίος μπορεί να εξουσιοδοτήσει σχετικώς τον οικείο χωρικό Αντιπεριφερειάρχη.

προς τον οικείο Περιφερειάρχη, ή τον οικείο χωρικό Αντιπεριφερειάρχη, θα πρέπει να συμπεριλαμβάνει τα όσα αναφέρονται με λεπτομέρεια στην παράγραφο 2.1., δηλαδή μια εκτίμηση της πορείας και της κατεύθυνσης που αναμένεται να ακολουθήσει η δασική πυρκαγιά κινουμένη προς την κατοικημένη περιοχή, καθώς και μια εκτίμηση του χρόνου προσέγγισης της πυρκαγιάς στην κατοικημένη περιοχή, για την οποία εισηγείται την υλοποίηση της δράσης της οργανωμένης προληπτικής απομάκρυνσης πολιτών.

**Η απόφασή του Περιφερειάρχη, ή του οικείου χωρικού Αντιπεριφερειάρχη, εκτελείται με την συμμετοχή όλων των φορέων που προβλέπεται να συμμετέχουν ενεργά στην υλοποίηση της δράσης, όπως επίσης και με την συνδρομή των δυο όμορων αρμοδίων Δημάρχων,** οι οποίοι έχουν την ευθύνη του έργου πολιτικής προστασίας για την αντιμετώπιση εκτάκτων αναγκών σε τοπικό επίπεδο, υπό τον συντονισμό και την άμεση συνδρομή της Περιφέρειας σε προσωπικό και μέσα, όπου τούτο απαιτείται και είναι αναγκαίο για την υλοποίησή της. Οι κατευθυντήριες οδηγίες για την λήψη της απόφασης, όπως επίσης και το σχέδιο δράσης, που αναφέρονται στο παρόν έγγραφο για το Δήμαρχο ισχύουν κατ' αναλογία και στις περιπτώσεις που η απόφαση για την οργανωμένη προληπτική απομάκρυνση πολιτών λαμβάνεται από τον Περιφερειάρχη ή τον οικείο χωρικό Αντιπεριφερειάρχη<sup>12</sup>.

Ωστόσο πρέπει να διευκρινιστεί ότι **σε κάθε άλλη περίπτωση** όταν η εξελισσόμενη ή επικείμενη καταστροφή δεν επηρεάζει την ίδια χρονική στιγμή πάνω από ένα (1) Δήμο αλλά η δασική πυρκαγιά που αρχικά έχει εκδηλωθεί εντός των διοικητικών ορίων ενός Δήμου απειλεί κατοικημένες περιοχές του οικείου Δήμου και εν συνέχεια κατά την εξέλιξη της σε μεταγενέστερη χρονική στιγμή ξεπερνά τα διοικητικά όρια του Δήμου που έχει αρχικά εκδηλωθεί και απειλεί εκ νέου κατοικημένες περιοχές που υπάγονται στα διοικητικά όρια άλλου όμορου Δήμου, τότε αρμόδια όργανα για την λήψη της απόφασης της οργανωμένης προληπτικής απομάκρυνσης πολιτών παραμένουν οι κατά τόπους αρμόδιοι οικείοι Δήμαρχοι κατά τον χρόνο που απειλούνται οι κατοικημένες περιοχές που υπάγονται εντός των διοικητικών τους ορίων, καθώς δεν στοιχειοθετείται η επίκληση και εφαρμογή του άρθρου 29 παρ. 4στ' του Ν.4662/2020 περί λήψης της σχετικής απόφασης από τον Περιφερειάρχη.

<sup>12</sup> Κατά αναλογία ο Περιφερειάρχης, ή ο οικείος χωρικός Αντιπεριφερειάρχης, αφού ενημερωθεί ως αρμόδιο όργανο από τον εκάστοτε Επικεφαλής Αξιωματικό του Πυροσβεστικού Σώματος, ο οποίος ενεργεί σε τοπικό επίπεδο ως συντονιστής του πυροσβεστικού έργου, καθορίζει άμεσα σημείο συγκέντρωσης (σε ασφαλή χώρο), στον οποίον οφείλουν να προσέλθουν οι δυο αρμόδιοι όμοροι Δήμαρχοι που γνωρίζουν καλύτερα σε τοπικό επίπεδο τους πολίτες που διαβιούν στην περιοχή και οι επικεφαλής των φορέων που κύρια εμπλέκονται (ΕΛΑΣ, ΠΣ, ΕΚΑΒ, υπεύθυνος πολιτικής προστασίας της Περιφέρειας, υπεύθυνοι Πολιτικής Προστασίας των όμορων Δήμων) και εάν αυτό δεν είναι άμεσα εφικτό, οι αναπληρωτές τους, οι οποίοι θα πρέπει να είναι σε διαρκή επικοινωνία με τους επικεφαλής τους. Η ενέργεια αυτή, η οποία συνιστά Στοιχείο Διοίκησης για την λήψη της απόφασης και την υλοποίηση της δράσης της οργανωμένης προληπτικής απομάκρυνσης πολιτών, κρίνεται απαραίτητη προκειμένου να εξασφαλιστεί, η μεταξύ τους επικοινωνία, η συλλογή πληροφοριών σχετικών με την τρέχουσα κατάσταση, καθώς και ο συντονισμός τους. Επίσης η ενέργεια αυτή παρέχει την δυνατότητα για την άμεση επιλογή σχεδίου δράσης που θα ακολουθήσουν οι εμπλεκόμενοι φορείς, στην περίπτωση που ληφθεί θετική απόφαση για μερική ή ολική προληπτική απομάκρυνση πολιτών. Στις περιπτώσεις που η εξέλιξη του καταστροφικού φαινομένου παρέχει χρονικά περιθώρια, ο Περιφερειάρχης, ή ο οικείος χωρικός Αντιπεριφερειάρχης μπορεί να συγκαλεί άμεσα το Συντονιστικό Όργανο Πολιτικής Προστασίας της Περιφερειακής Ενότητας (ΣΟΠΠ) για την υποβοήθηση του έργου του. Η σύγκληση του ΣΟΠΠ δεν αποτελεί προϋπόθεση για την λήψη της απόφασης ή την υλοποίηση της δράσης της οργανωμένης προληπτικής απομάκρυνσης πολιτών. Στις περιπτώσεις που για την οργανωμένη προληπτική απομάκρυνση των πολιτών, κρίνεται αναγκαία η χρήση πλωτών θαλασσιών μέσων, η παρουσία και η συμβολή των κατά τόπους Λιμενικών Αρχών αποτελεί απαραίτητη προϋπόθεση και η παρουσία εκπροσώπου τους, στο Στοιχείο Διοίκησης, ή στο ΣΟΠΠ που θα συγκαλέσει ο Περιφερειάρχης, ή ο οικείος χωρικός Αντιπεριφερειάρχης για την λήψη της απόφασης ή για την υλοποίηση της δράσης, κρίνεται απαραίτητη (ΝΔ 444/1970, Ν.4150/2013, όπως ισχύουν).

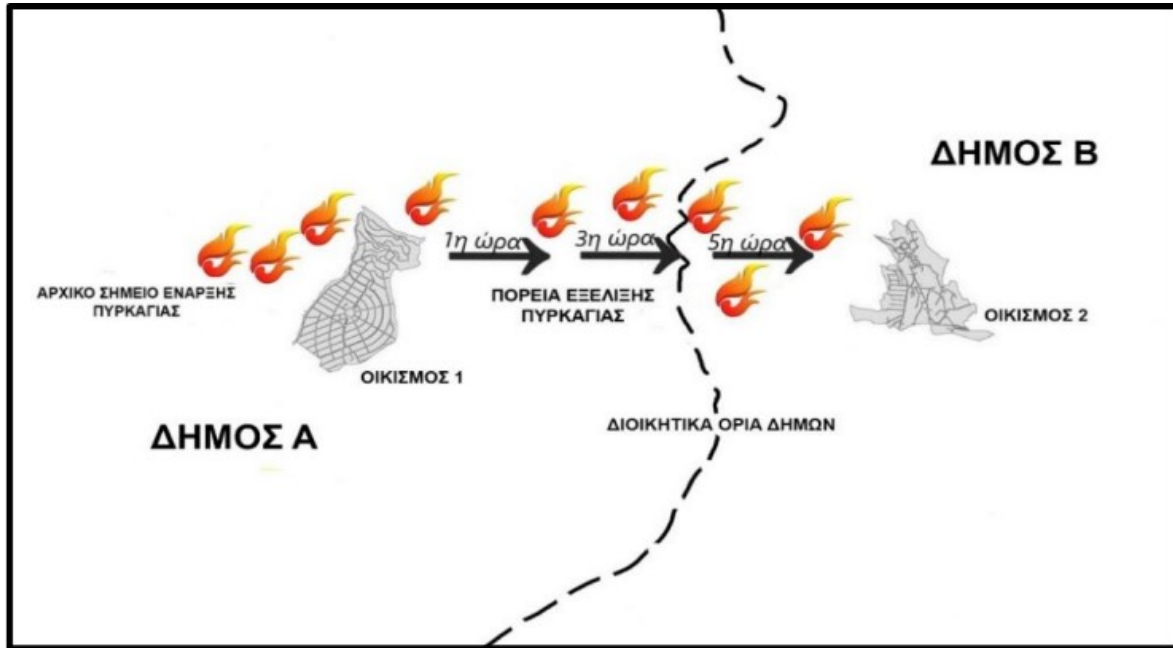

**Εικόνα 5** Δασική πυρκαγιά που αρχικά έχει εκδηλωθεί εντός των διοικητικών ορίων ενός Δήμου απειλεί κατοικημένες περιοχές του οικείου Δήμου και εν συνέχεια κατά την εξέλιξη της σε μεταγενέστερη χρονική στιγμή ξεπερνά τα διοικητικά όρια του Δήμου που έχει αρχικά εκδηλωθεί και απειλεί εκ νέου κατοικημένες περιοχές που υπάγονται στα διοικητικά όρια άλλου όμορου Δήμου

Το ίδιο ισχύει και στην περίπτωση που εκδηλώνονται σε διαφορετικό τόπο (σημείο έναρξης) και χρόνο δασικές πυρκαγιές σε Δήμους της ίδιας Περιφέρειας, οι οποίες κατά την πορεία εξέλιξης τους ενδεχομένως να απειλούν κατοικημένες περιοχές των Δήμων στους οποίους αρχικά έχουν εκδηλωθεί και πιθανώς σε μεταγενέστερη χρονική στιγμή κατά την πορεία εξέλιξης τους, να απειλούν κατοικημένες περιοχές άλλων όμορων Δήμων των οποίων ο οικιστικός τους ιστός δεν διαμοιράζεται μεταξύ των διοικητικών τους ορίων.

Συμπληρωματικά προς τα ανωτέρω, θα πρέπει στις περιπτώσεις που ο Περιφερειάρχης έχει μεταβιβάσει με σχετική εξουσιοδοτική πράξη την αρμοδιότητα λήψης της απόφασης για την οργανωμένη προληπτική απομάκρυνση πολιτών στους Αντιπεριφερειάρχες των οικείων Περιφερειακών Ενοτήτων, θεωρείται σκόπιμο οι Δ/σεις Πολιτικής Προστασίας των Περιφερειών να έχουν μεριμνήσει και για την έκδοση, πριν την έναρξη της αντιπυρικής περιόδου, σχετικής εξουσιοδοτικής πράξης, η οποία θα καθιστά τα Τμήματα Πολιτικής Προστασίας των αντίστοιχων Περιφερειακών Ενοτήτων υπεύθυνα για την άμεση υποστήριξη του έργου του Αντιπεριφερειάρχη.

Τέλος, στα ειδικά σχέδια για την προληπτική οργανωμένη απομάκρυνση των πολιτών που υποχρεούνται να συντάσσουν οι Δήμοι και οι Περιφέρειες με τη συνδρομή των κατά τόπους αρμόδιων Αστυνομικών, Πυροσβεστικών, Υγειονομικών και Λιμενικών Αρχών (άρθ. 23 παρ.4 Ν.4662/2020) θα πρέπει να καταβληθεί κάθε δυνατή προσπάθεια από τις οργανικές μονάδες Πολιτικής Προστασίας των Δήμων και των Περιφερειών, προκειμένου να προσδιορισθούν εκ των προτέρων οι περιοχές στις οποίες η απόφαση λαμβάνεται από τον αρμόδιο Περιφερειάρχη ή τον οικείο χωρικό Αντιπεριφερειάρχη, ειδικά πλησίον των μεγάλων πολεοδομικών συγκροτημάτων των Αθηνών και της Θεσσαλονίκης.

Δηλαδή θα πρέπει να καταγραφούν και αποτυπωθούν ποιες είναι οι κατοικημένες περιοχές των οποίων ο οικιστικός τους ιστός διαμοιράζεται μεταξύ των διοικητικών ορίων των δυο όμορων Δήμων,

ώστε να είναι εκ των προτέρων γνωστό και αποσαφηνισμένο ποιο είναι το αρμόδιο όργανο για τη λήψη της σχετικής απόφασης της οργανωμένης προληπτικής απομάκρυνσης πολιτών κατόπιν της εισήγησης του εκάστοτε Επικεφαλής Αξιωματικού του Πυροσβεστικού Σώματος.

**7.8. Κατευθυντήριες οδηγίες για τη λήψη της απόφασης για την οργανωμένη προληπτική απομάκρυνση πολιτών λόγω δασικών πυρκαγιών, όταν η εξελισσόμενη ή επικείμενη καταστροφή μπορεί να επηρεάσει πάνω από μία Περιφέρεια**

Στο άρθρο 29 παρ. 4στ' του Ν.4662/2020 προβλέπεται ότι όταν η εξελισσόμενη ή επικείμενη καταστροφή μπορεί να επηρεάσει πάνω από μία Περιφέρεια, η ανωτέρω απόφαση λαμβάνεται από τον Γενικό Γραμματέα Πολιτικής Προστασίας, ή σε περίπτωση απουσίας ή κωλύματός του, από τον νόμιμο Αναπληρωτή του στο Συντονιστικό Όργανο Πολιτικής Προστασίας, τον Διοικητή του Συντονιστικού Οργάνου Πολιτικής Προστασίας, και εκτελείται από τους αρμόδιους Περιφερειάρχες και Δημάρχους.

Η ανωτέρω νομοθετική πρόβλεψη, συνδέεται κατά κύριο λόγο με την συμβολή των αρμοδίων οργάνων της Κεντρικής Διοίκησης προς τα αρμόδια όργανα της τοπικής αυτοδιοίκησης (Περιφερειάρχης, Αντιπεριφερειάρχης, Δήμαρχος) που έχουν τον κύριο θεσμικό ρόλο δρομολόγησης και υλοποίησης σε τοπικό επίπεδο της οργανωμένης προληπτικής απομάκρυνσης πολιτών λόγω δασικών πυρκαγιών από εξελισσόμενη ή επικείμενη καταστροφή στο πλαίσιο εφαρμογής του Ν. 4662/2020.

Έχοντας υπόψη τις προβλέψεις της ανωτέρω διάταξης και την έκταση που καταλαμβάνουν οι σημερινοί Δήμοι της χώρας και οι Περιφέρειες (Ν.3852/2010, Ν.4555/2018), για να πληρούνται οι προϋποθέσεις επίκλησης και εφαρμογής της ανωτέρω γενικής διάταξης θα πρέπει μια δασική πυρκαγιά να εξελίσσεται πλησίον των διοικητικών ορίων δυο όμορων Δήμων που υπάγονται διοικητικά σε δυο όμορες Περιφέρειες και να απειλεί άμεσα κατά την εξέλιξη της, κατοικημένες περιοχές των οποίων ο οικιστικός τους ιστός διαμοιράζεται μεταξύ των διοικητικών ορίων των δυο όμορων Δήμων που υπάγονται διοικητικά σε δυο όμορες Περιφέρειες, δηλαδή όταν η εξελισσόμενη, ή επικείμενη καταστροφή επηρεάζει την ίδια χρονική στιγμή πάνω από μια Περιφέρεια (Εικόνα 6).

Οι περιοχές αυτές για τις οποίες ενδέχεται να απαιτείται η λήψη της απόφασης από τον Γενικό Γραμματέα Πολιτικής Προστασίας, ή σε περίπτωση απουσίας, ή κωλύματός του, από τον νόμιμο Αναπληρωτή του, θα πρέπει να καταβληθεί κάθε δυνατή προσπάθεια από τις οργανικές μονάδες Πολιτικής Προστασίας των Δήμων και των Περιφερειών προκειμένου να προσδιορισθούν εκ των προτέρων, στα ειδικά σχέδια για την προληπτική οργανωμένη απομάκρυνση των πολιτών που οφείλουν να συντάξουν οι Δήμοι και οι Περιφέρειες με την συνδρομή των φορέων που προβλέπονται στο άρθρο 23 παρ.4 του Ν.4662/2020.

Για τις περιοχές αυτές, που απαιτείται η λήψη της απόφασης από τον Γενικό Γραμματέα Πολιτικής Προστασίας ή το νόμιμο Αναπληρωτή του, εφόσον προσδιορισθούν θα πρέπει να ενημερωθεί εγγράφως με ευθύνη των Δ/νσεων Πολιτικής Προστασίας των Περιφερειών, ο Γενικός Γραμματέας Πολιτικής Προστασίας και ο νόμιμος Αναπληρωτής του έτσι ώστε να τις γνωρίζει εκ των προτέρων και όχι εκ των υστέρων, δηλαδή όταν είναι σε εξέλιξη το καταστροφικό φαινόμενο.

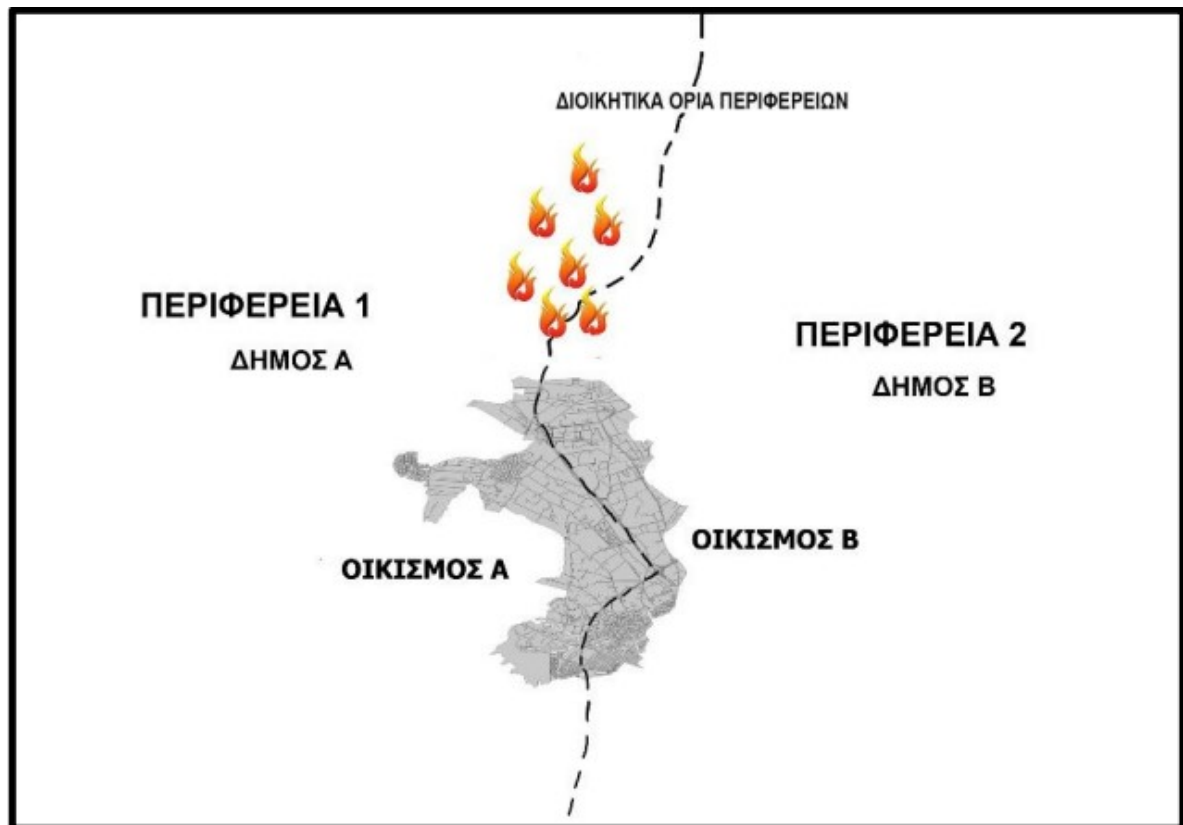

**Εικόνα 6** Κατοικημένες περιοχές των οποίων ο οικιστικός τους ιστός διαμοιράζεται μεταξύ των διοικητικών ορίων των δυο όμορων Δήμων που υπάγονται διοικητικά σε δυο όμορες Περιφέρειες

Τα διαλαμβανόμενα περί κατευθυντηρίων οδηγιών λήψης της απόφασης οργανωμένης προληπτικής απομάκρυνσης πολιτών, όπως επίσης και το σχέδιο δράσης που αναφέρεται για τον Δήμαρχο, ισχύουν κατ' αναλογία και στις περιπτώσεις που η απόφαση για την οργανωμένη προληπτική απομάκρυνση πολιτών λαμβάνεται από τον Γενικό Γραμματέα Πολιτικής Προστασίας, ή σε περίπτωση απουσίας ή κωλύματός του από τον νόμιμο Αναπληρωτή του στο Συντονιστικό Όργανο Πολιτικής Προστασίας, τον Διοικητή του Συντονιστικού Οργάνου Πολιτικής Προστασίας.

Στη προκειμένη περίπτωση, όπου απαιτείται η λήψη της απόφασης από τον Γενικό Γραμματέα Πολιτικής Προστασίας, ή σε περίπτωση απουσίας, ή κωλύματός του, από τον νόμιμο Αναπληρωτή του, η πλήρης και έγκαιρη ενημέρωση του από τα αρμόδια όργανα (Δήμαρχος, κλπ.) σε τοπικό περιφερειακό και από το Ε.Σ.Κ.Ε.ΔΙ.Κ. του Π.Σ. σε κεντρικό επίπεδο, όταν δεν είναι δυνατή η φυσική τους παρουσία, είναι καθοριστικής σημασίας για την λήψη της απόφασης.

Η απόφαση του Γενικού Γραμματέα Πολιτικής Προστασίας, ή σε περίπτωση απουσίας ή κωλύματός του, του νόμιμου Αναπληρωτή του, εκτελείται με την συμμετοχή όλων των φορέων που προβλέπεται να συμμετέχουν ενεργά στην υλοποίηση της δράσης, όπως επίσης και με την συνδρομή των δυο όμορων αρμοδίων Δημάρχων οι οποίοι έχουν την ευθύνη του έργου πολιτικής προστασίας για την αντιμετώπιση εκτάκτων αναγκών σε τοπικό επίπεδο, υπό τον συντονισμό και την άμεση συνδρομή των όμορων Περιφερειών σε προσωπικό και μέσα, όπου τούτο απαιτείται και είναι αναγκαίο για την υλοποίησή της.



### **7.9 Ειδικότερες δράσεις προληπτικής οργανωμένης απομάκρυνσης πολιτών**

Όπως έχει ήδη αναφερθεί, ζητήματα που συνδέονται με τη λήψη, ή μη της απόφασης προληπτικής απομάκρυνσης ατόμων που ευρίσκονται εντός υποδομών ή εγκαταστάσεων που τελούν υπό την εποπτεία φορέων, ή διέπονται από ειδικότερες νομοθεσίες και της εν συνεχεία δρομολόγησης δράσεων για την υλοποίησή τους, αποτελούν αρμοδιότητα των υπευθύνων λειτουργίας τους.

Στη ανωτέρω κατηγορία υποδομών και εγκαταστάσεων υπάγονται Νοσοκομεία, Νοσηλευτικά Ιδρύματα, Παιδικές Κατασκηνώσεις, Camping, Ιερές Μονές, Αρχαιολογικοί χώροι, Ξενοδοχειακές μονάδες, Εγκαταστάσεις Ενόπλων Δυνάμεων και Σωμάτων Ασφάλειας, Δομές φιλοξενίας προσφυγών Καταστήματα κράτησης/Φυλακές, κλπ.

Νοείται ότι οι εγκαταστάσεις αυτές για να απειλούνται από την εξέλιξη μιας δασικής πυρκαγιάς και να συντρέχουν λόγοι προληπτικής απομάκρυνσης των ατόμων που ευρίσκονται εντός τους, θα πρέπει να συνορεύουν με δάση και δασικές εκτάσεις και να έχουν μεγάλη εγγύτητα με καύσιμα δασικής προέλευσης.

Στο πλαίσιο αυτό μετά από ενημέρωση των υπευθύνων λειτουργίας τους από την αρμόδια κατά τόπο Πυροσβεστική Υπηρεσία για την εκδήλωση δασικής πυρκαγιάς πλησίον αυτών και μια εκτίμηση για τον κίνδυνο που διατρέχουν ή δεν διατρέχουν με βάση την κατεύθυνση που ακολουθεί κατά την εξέλιξη της, λαμβάνουν αποφάσεις που αφορούν την προληπτική απομάκρυνση των διαμενόντων ατόμων ή και των εργαζομένων στις ανωτέρω κατηγορίες υποδομών και εγκαταστάσεων μέσω ασφαλών διάδρομων διαφυγής για τις οποίες ενημερώνονται από τις οικείες αρμόδιες υπηρεσίες του Πυροσβεστικού Σώματος και της Ελληνικής Αστυνομίας.

Σε κάθε περίπτωση οι αποφάσεις των υπευθύνων λειτουργίας των ανωτέρω υποδομών ή εγκαταστάσεων περί απομάκρυνσης, ή μη, των ατόμων που ευρίσκονται εντός τους, θα πρέπει να γνωστοποιούνται άμεσα με ευθύνη των υπευθύνων τους στις οικείες αρμόδιες υπηρεσίες του Πυροσβεστικού Σώματος και της Ελληνικής Αστυνομίας, όπως επίσης και στον οικείο Δήμαρχο και Περιφερειάρχη/Αντιπεριφερειάρχη, για ενδεχόμενη υποστήριξη του έργου τους, από πλευράς Τοπικής Αυτοδιοίκησης. Επίσης η ενημέρωση αυτή θα συμβάλει στο καλύτερο συντονισμό των εμπλεκόμενων φορέων Πολιτικής Προστασίας που ενεργούν σε τοπικό επίπεδο για την αντιμετώπιση εκτάκτων αναγκών και άμεση διαχείριση των συνεπειών τους από την εκδήλωση δασικής πυρκαγιάς.

Για τον σκοπό αυτό κάθε υποδομή ή εγκατάσταση θα πρέπει να κοινοποιεί στην αρμόδια οργανική μονάδα πολιτικής προστασίας του οικείου Δήμου ένα τηλέφωνο έκτακτης ανάγκης που θα λειτουργεί σε 24ωρη βάση όλες τις ημέρες τις εβδομάδας (7/7) όπως επίσης και στις οικείες αρμόδιες υπηρεσίες του Πυροσβεστικού Σώματος και της ΕΛ.ΑΣ.

Η αρμόδια οργανική μονάδα πολιτικής προστασίας του Δήμου θα πρέπει στο Σχέδιο Πολιτικής Προστασίας που έχει είδη συνταχθεί για την Αντιμετώπιση Εκτάκτων Αναγκών εξαιτίας Δασικών Πυρκαγιών με την κωδική ονομασία "ΙΟΛΑΟΣ, να τηρεί επικαιροποιημένη λίστα με τηλέφωνα έκτακτης ανάγκης για όλες τις υποδομές και εγκαταστάσεις της περιοχής αρμοδιότητάς τους που συνορεύουν με δάση και δασικές εκτάσεις (Παιδικές Κατασκηνώσεις, Camping, Ξενοδοχειακές μονάδες, Αρχαιολογικοί χώροι κλπ).

Η ανωτέρω επικαιροποιημένη λίστα με τηλέφωνα έκτακτης ανάγκης για όλες τις υποδομές και εγκαταστάσεις της περιοχής αρμοδιότητας των Δήμων θα πρέπει να κοινοποιείται και στη Δ/νση Πολιτικής Προστασίας της οικείας Περιφέρειας προς ενημέρωση και υποστήριξη στο έργο πολιτικής προστασίας του Δήμου, από πλευράς Περιφέρειας, εφόσον συντρέχουν λόγοι.

Στο πλαίσιο αυτό κρίνεται σκόπιμο για λόγους πληρότητας να αναφερθούν τα εξής:

- **Για αρχαιολογικούς χώρους ή και μνημείων** εντός δασών, δασικών εκτάσεων, ή και πλησίον αυτών, εφόσον οι υπεύθυνοι λειτουργίας τους ενημερωθούν από την αρμόδια κατά τόπο Πυροσβεστική Υπηρεσία για την εκδήλωση δασικής πυρκαγιάς πλησίον αυτών, καθώς και για την αναμενόμενη πορεία εξέλιξης της, εάν βρίσκονται σε λειτουργία, και εφόσον συντρέχουν λόγοι, οφείλουν να απομακρύνουν προληπτικά από τον αρχαιολογικό χώρο ή το μνημείο τους επισκέπτες, βάσει του σχεδιασμού τους και σύμφωνα με τις κατευθυντήριες οδηγίες που δίνονται από το Υπουργείο Πολιτισμού και Αθλητισμού.

Για τον σκοπό αυτό η Διεύθυνση Σχεδιασμού Αντιμετώπισης Εκτάκτων Αναγκών της Γ.Γ.Π.Π. στο πλαίσιο μνημονίου συνεργασίας μεταξύ του Υπουργείου Κλιματικής Κρίσης και Πολιτικής Προστασίας με το Υπουργείο Πολιτισμού και Αθλητισμού συνέταξε και απέστειλε στο Υπουργείο Πολιτισμού και Αθλητισμού για λόγους υποστήριξη του έργου του, πρότυπο σχέδιο οργανωμένης προληπτικής απομάκρυνσης επισκεπτών και εργαζομένων από αρχαιολογικούς χώρους και μνημεία που βρίσκονται εντός δασών, δασικών εκτάσεων και πλησίον αυτών.

Σκοπός του εν λόγω προτύπου υποδείγματος είναι η διευκόλυνση των Προϊσταμένων των κατά περίπτωση αρμόδιων Περιφερειακών και Ειδικών Περιφερειακών Υπηρεσιών της Γενικής Διεύθυνσης Αρχαιοτήτων και Πολιτιστικής Κληρονομιάς του ΥΠΠΟΑ στη σύνταξη και εφαρμογή σχεδίων οργανωμένης προληπτικής απομάκρυνσης των επισκεπτών και εργαζομένων από αρχαιολογικούς χώρους και μνημεία που βρίσκονται εντός δασών, δασικών εκτάσεων και πλησίον αυτών, λόγω δασικής πυρκαγιάς

Με βάση το πρότυπο, τα σχέδια που θα συνταχθούν με ευθύνη των Περιφερειακών ή Ειδικών Περιφερειακών Υπηρεσιών του ΥΠΠΟΑ, θα κοινοποιηθούν άμεσα στην αρμόδια οργανική μονάδα πολιτικής προστασίας του οικείου Δήμου, στην αρμόδια Δ/νση Πολιτικής Προστασίας της οικείας Περιφέρειας και στις οικείες αρμόδιες υπηρεσίες του Πυροσβεστικού Σώματος, της ΕΛ.ΑΣ και του ΕΚΑΒ, προς ενημέρωση τους και υποστήριξη εκ μέρους τους στο πλαίσιο εφαρμογής των εν λόγω σχεδίων, όπως επίσης και για την εν συνεχεία ασφαλή απομάκρυνση των επισκεπτών και πέραν των αρχαιολογικών χώρων και μνημείων αρμοδιότητας του ΥΠΠΟΑ.

Νοείται ότι σε περίπτωση που ο εκτιμώμενος χρόνος προσέγγισης της δασικής πυρκαγιάς σε συνδυασμό με τον αριθμό των επισκεπτών δεν επαρκεί για την οργανωμένη προληπτική απομάκρυνση των επισκεπτών και εργαζομένων, ο Προϊστάμενος της αρμόδιας Περιφερειακής, ή της Ειδικής Περιφερειακής Υπηρεσίας του ΥΠΠΟΑ που υπάγεται ο αρχαιολογικός χώρος ή το μνημείο ενημερώνει άμεσα την κατά τόπο αρμόδια Πυροσβεστική Υπηρεσία προκειμένου να δρομολογήσει άμεσα δράσεις προστασίας, διάσωσης και απεγκλωβισμού επισκεπτών και εργαζομένων από τον αρχαιολογικό χώρο ή το μνημείο.

- **Για τις παιδικές εξοχές- κατασκηνώσεις** η λήψη της απόφασης για την μετακίνηση κατασκηνωτών και προσωπικού που ευρίσκονται και διαβιούν εντός των υποδομών τους (εκκένωση και μεταφορά των κατασκηνωτών σε ασφαλές σημείο) σε περίπτωση έκτακτης ανάγκης λόγω δασικών πυρκαγιών, καθορίζεται μέσα από τα σχέδια εκκένωσής τους, τα οποία συντάσσονται από τις διοικήσεις των παιδικών εξοχών – κατασκηνώσεων σύμφωνα με τις κατευθύνσεις α) του Υπουργείου Παιδείας και Θρησκευμάτων για τις μαθητικές κατασκηνώσεις του Υπουργείου (ΥΑ ΙΒ/7243/7-7-1983 – ΦΕΚ 368/τεύχ. Β΄) και β) της Γενικής Δ/νσης Πρόνοιας, του Υπουργείου Εργασίας και Κοινωνικών Υποθέσεων (παρ. 3, αρθ. 8 της ΚΥΑ12030/Φ109.1/1999) για τις κατασκηνώσεις του Κρατικού Προγράμματος και τις λοιπές δημόσιες ή ιδιωτικές παιδικές εξοχές – κατασκηνώσεις (Δ27/οικ.10625/345/2-4-2014 έγγραφο της Δ/νσης Προστασίας Οικογένειας, της Γενικής Δ/νσης Πρόνοιας, του Υπουργείου Κοινωνικής Ασφάλισης και Πρόνοιας).

Τα ανωτέρω σχέδια εκκένωσης των παιδικών εξοχών – κατασκηνώσεων, οι διοικήσεις οφείλουν να τα κοινοποιούν στις οικείες αρμόδιες υπηρεσίες του Πυροσβεστικού Σώματος, της ΕΛ.ΑΣ. των Περιφερειών και των Δήμων (Δ27/οικ.10625/345/2-4-2014 έγγραφο της Δ/σης Προστασίας Οικογένειας, της Γενικής Δ/σης Πρόνοιας, του Υπουργείου Κοινωνικής Ασφάλισης και Πρόνοιας).

Προς διευκόλυνση του έργου της Πολιτικής Προστασίας στην περίπτωση που κριθεί αναγκαία η λήψη του ανωτέρου μέτρου, η Γενική Γραμματεία Πολιτικής Προστασίας, με το 2113/8-4-2014 έγγραφό της, κάλεσε τις Δ/σεις Πολιτικής Προστασίας των Περιφερειών και τις αρμόδιες οργανικές μονάδες Πολιτικής Προστασίας των Δήμων να λάβουν αντίγραφο των ανωτέρω σχεδίων για τις παιδικές εξοχές – κατασκηνώσεις που λειτουργούν εντός των διοικητικών τους ορίων.

Σημειώνεται ότι με το Δ27/οικ.24397/989/16-7-2014 έγγραφό της η Δ/ση Προστασίας Οικογένειας, της Γενικής Δ/σης Πρόνοιας, του Υπουργείου Εργασίας και Κοινωνικών Υποθέσεων εξέδωσε πρότυπο σχέδιο πυροπροστασίας και εκκένωσης κατασκηνώσεων σε περίπτωση εκτάκτου ανάγκης, η σύνταξη του οποίου και η κατάθεσή του στις αρμόδιες Υπηρεσίες αποτελεί απαραίτητη προϋπόθεση για την έκδοση άδειας λειτουργίας κατασκήνωσης από το έτος 2015.

Ειδικότερα για τις μαθητικές κατασκηνώσεις του Υπουργείου Παιδείας και Θρησκευμάτων, σύμφωνα με το άρθρο 16 της ΥΑ ΙΒ/72437-7-1983, προβλέπεται ότι η Συντονιστική Επιτροπή της Μαθητικής Κατασκήνωσης καθορίζει τη διαδικασία της άμεσης διακίνησης των Κατασκηνωτών και την μεταφορά τους στους ορισμένους χώρους υποδοχής. Επικεφαλής της όλης επιχείρησης ορίζεται ο Προϊστάμενος της Κατασκήνωσης ο οποίος φροντίζει για την άμεση επιβίβαση των κατασκηνωτών στα μεταφορικά μέσα, τα οποία πρέπει να βρίσκονται έγκαιρα στη διάθεση της κατασκήνωσης. Οι χώροι υποδοχής και ο τρόπος εξεύρεσης και άμεσης διάθεσης των αναγκαίων μεταφορικών μέσων καθορίζονται στην αρχή της κατασκηνωτικής περιόδου από τον Περιφερειάρχη (ως αρμόδιο όργανο προσδιορίζεται ο Περιφερειάρχης σύμφωνα με το άρθρ. 282 του Ν.3852/2010, αντί του Νομάρχη που προέβλεπε άρθρο 16 της ΥΑ ΙΒ/72437-7-1983), με τον οποίο ο Προϊστάμενος της Κατασκήνωσης έρχεται σε σχετική συνεννόηση.

Στο πλαίσιο αυτό, το Τμήμα Ε΄ Πολιτικής Σχεδίασης Εκτάκτου Ανάγκης, της Δ/σης Στρατηγικού Σχεδιασμού και Συντονισμού της Γενικής Διεύθυνσης Στρατηγικού Σχεδιασμού, Προγραμματισμού και Ηλεκτρονικής Διακυβέρνησης του Υπουργείου Παιδείας και Θρησκευμάτων παρακαλείται να καθορίσει πριν την έναρξη της κατασκηνωτικής περιόδου σε συνεργασία με τις Περιφέρειες, στην επικράτεια των οποίων λειτουργούν μαθητικές κατασκηνώσεις, τις διαδικασίες εφαρμογής των προβλεπομένων στο άρθρο 16 της ΥΑ ΙΒ/72437-7-1983 και να εκδώσει σχετικές οδηγίες προς τις Συντονιστικές Επιτροπές των μαθητικών κατασκηνώσεων.

- **Για τις ξενοδοχειακές μονάδες**, ή συγκροτήματα που βρίσκονται εκτός των ορίων υφιστάμενων οικισμών και πόλεων και οι υποδομές και εγκαταστάσεις τους, συνορεύουν με δάση ή δασικές εκτάσεις και έχουν μεγάλη εγγύτητα με καύσιμα δασικής προέλευσης, οι υπεύθυνοι λειτουργίας τους, εφόσον αντιληφθούν ή ενημερωθούν από το Δήμο, ή ενημερωθούν μέσω μηνυμάτων έκτακτης ανάγκης 112, ή ενημερωθούν απευθείας από την αρμόδια κατά τόπο Πυροσβεστική Υπηρεσία για την εκδήλωση δασικής πυρκαγιάς πλησίον αυτών και αφού ενημερωθούν μετά από σχετική επικοινωνία από την αρμόδια κατά τόπο Πυροσβεστική Υπηρεσία για την πορεία εξέλιξης της και εφόσον συντρέχουν λόγοι, ενημερώνουν τους διαμένοντες και τους εργαζόμενους σε αυτά για την προληπτική τους απομάκρυνση μέσω ασφαλών διάδρομων διαφυγής για τις οποίες ενημερώνονται από τις οικείες αρμόδιες υπηρεσίες του Πυροσβεστικού Σώματος και της Ελληνικής Αστυνομίας.

Για την ασφαλή προληπτική απομάκρυνση των ατόμων που ευρίσκονται εντός των ξενοδοχειακών μονάδων, ή συγκροτημάτων, οι υπεύθυνοι λειτουργίας τους θα πρέπει να

---

Αυτοτελές Τμήμα Πολιτικής Προστασίας & Διαχείρισης Κρίσεων Δήμου Ρεθύμνης

συνεργαστούν με την αρμόδια οργανική μονάδα Πολιτικής Προστασίας του οικείου Δήμου ή και της Περιφέρειας στο πλαίσιο της αρμοδιότητας συντονισμού και επίβλεψης του έργου της πολιτικής προστασίας για την αντιμετώπιση εκτάκτων αναγκών που έχουν σε τοπικό επίπεδο. Η προληπτική απομάκρυνση μπορεί να πραγματοποιηθεί

- με τα ίδια μέσα που διαθέτουν οι διαμένοντες και το προσωπικό, μετά από ενημέρωσή τους σχετικά με την ασφαλή διαδρομή διαφυγής τους, καθώς και ασφαλή σημεία προσωρινού προορισμού τους
- με λεωφορεία που θα διατεθούν για το σκοπό αυτό μετά από σχετικό αίτημα των υπευθύνων λειτουργίας προς τον οικείο Δήμο ή Περιφέρεια
- με τουριστικά λεωφορεία ιδιωτών ή τουριστικών επιχειρήσεων τα οποία θα διατεθούν άμεσα για το σκοπό αυτό, με ευθύνη των υπευθύνων λειτουργίας των ξενοδοχειακών μονάδων, ή συγκροτημάτων.

Επισημαίνεται ότι η άμεση διάθεση τουριστικών λεωφορείων ιδιωτών ή τουριστικών επιχειρήσεων με ευθύνη των υπευθύνων λειτουργίας τους, για την προληπτική απομάκρυνση των διαμενόντων σε αυτά, δεν έχει θεσμικά δεσμευτικό χαρακτήρα.

Ωστόσο στις περιπτώσεις που οι διαμένοντες εντός των ξενοδοχειακών μονάδων, ή συγκροτημάτων, δεν διαθέτουν στο σύνολο τους δικά τους μέσα μεταφοράς, η συμμετοχή και άμεση φροντίδα εκ μέρους των υπευθύνων λειτουργίας, για την προληπτική απομάκρυνση τους σε ασφαλές σημείο προσωρινού προορισμού και την εν συνεχεία επιστροφή τους με τουριστικά λεωφορεία που θα διατεθούν από τους υπεύθυνους λειτουργίας, θα επιτρέψει την συνέχιση της διαμονής τους εντός των ξενοδοχειακών μονάδων, ή συγκροτημάτων, εφόσον ο κίνδυνος θα έχει παρέλθει και ενδεχομένως την απρόσκοπτη και χωρίς ιδιαίτερες επιπτώσεις συνέχιση της λειτουργίας τους.

Για τους ανωτέρω λόγους οι υπεύθυνοι λειτουργίας των ξενοδοχειακών συγκροτημάτων που βρίσκονται εκτός των ορίων υφιστάμενων οικισμών και πόλεων και οι υποδομές και εγκαταστάσεις τους, συνορεύουν με δάση ή δασικές εκτάσεις και έχουν μεγάλη εγγύτητα με καύσιμα δασικής προέλευσης, θα πρέπει να τηρούν επικαιροποιημένα στοιχεία επικοινωνίας ιδιωτών, ή επιχειρήσεων που δύναται να διαθέσουν άμεσα τουριστικά λεωφορεία, όπως επίσης και επικαιροποιημένα στοιχεία επικοινωνίας με τις κατά τόπο αρμόδιες οργανικές μονάδες Πολιτικής Προστασίας του οικείου Δήμου και της Περιφέρειας.

- Για τις Ευάλωτες Ομάδες πολιτών (ΑμεΑ, κλπ) που διαβιούν σε δομημένες περιοχές (οικισμοί πολεοδομικά τμήματα πόλεων κλπ.), των οποίων οι κατοικίες συνορεύουν ή έχουν μεγάλη εγγύτητα με δάση ή δασικές εκτάσεις, εφόσον ληφθεί απόφαση εφαρμογής του μέτρου της οργανωμένης προληπτικής απομάκρυνσης πολιτών, ο Δήμος θα πρέπει να μεριμνά για την έγκαιρη σχετική ενημέρωση τους ή για την έγκαιρη σχετική ενημέρωση των προσωπικών βοηθών τους ή των άμεσα συγγενικών τους προσώπων.

Στο πλαίσιο αυτό και για την υλοποίηση της ανωτέρω δράσης σε επίπεδο Δήμου, θα πρέπει η αρμόδια οργανική μονάδα Πολιτικής Προστασίας με την βοήθεια της αρμόδιας οργανικής μονάδας Πρόνοιας του Δήμου να προχωρήσουν σε δημόσια πρόσκληση-ανακοίνωση του Δήμου, προκειμένου να επικοινωνήσουν τα ίδια τα άτομα που ανήκουν σε αυτές τις Ευάλωτες Ομάδες (ΑμεΑ, κλπ) και διαβιούν στις ανωτέρω αναφερόμενες περιοχές, ή οι προσωπικοί βοηθοί τους, ή τα άμεσα συγγενικά τους πρόσωπα και να παρέχουν στοιχεία, εφόσον το επιθυμούν, τα οποία θα καταγραφούν σε ένα μητρώο για την έγκαιρη ενημέρωση και ειδοποίηση τους από τις δημοτικές αρχές σε περίπτωση εφαρμογής του μέτρου της οργανωμένης προληπτικής απομάκρυνσης πολιτών στην περιοχή που διαβιούν.

Στο μητρώο αυτό, θα πρέπει να περιλαμβάνονται κατ' ελάχιστο τα στοιχεία επικοινωνίας, η δ/ση κατοικίας και η κατηγορία αναπηρίας (κώφωση, τύφλωση, κλπ), τα στοιχεία επικοινωνίας των προσωπικών βοηθών ή των άμεσα συγγενικών τους προσώπων καθώς και το μεταφορικό μέσο που θα απαιτηθεί σε περίπτωση μετακίνησης τους (π.χ. μετακίνηση με επιβατικό αυτοκίνητο, ασθενοφόρο κλπ).

Το μέσο μετακίνησης που θα διατεθεί για την έγκαιρη προληπτική απομάκρυνση των ατόμων αυτών, εφόσον το επιθυμούν, αποτελεί καθοριστικής σημασίας παράμετρο για τη δρομολόγηση της δράσης της μετακίνησης των Ευάλωτων Ομάδων πολιτών καθώς επιτρέπει τον ορθό σχετικό προγραμματισμό των μέσων του ΕΚΑΒ και του Δήμου, στην περίπτωση που απαιτηθεί η συνδρομή τους αντίστοιχα, τόσο κατά την αρχική απομάκρυνση των ατόμων από την περιοχή όσο και κατά την επιστροφή τους στο χώρο διαμονής τους όταν πλέον θα έχει παρέλθει ο κίνδυνος.

Για την τήρηση του ανωτέρω μητρώου νοείται ότι, τα ενδιαφερόμενα άτομα θα πρέπει να παρέχουν τη συγκατάθεσή τους εγγράφως ως προς τα παρεχόμενα στοιχεία τα οποία για λόγους προστασίας των προσωπικών τους δεδομένων σε καμία περίπτωση δεν πρέπει να δημοσιεύονται.

Επισημαίνεται ότι ιδιαίτερη πρόνοια για τις Ευάλωτες Ομάδες Πολιτών απαιτείται και στα σημεία προορισμού τους, καθώς κατά την παραμονή τους ενδέχεται να απαιτείται και κατάλληλη υποστήριξη (π.χ. ιατρική φροντίδα).

Το ανωτέρω μητρώο, θα πρέπει να τεθεί ως Παράρτημα στα Ειδικά Σχέδια Οργανωμένης Προληπτικής Απομάκρυνσης Πολιτών των Δήμων που υποχρεούνται να συντάσσουν οι Δήμοι και οι Περιφέρειες με τη συνδρομή των κατά τόπους αρμόδιων Αστυνομικών, Πυροσβεστικών, Υγειονομικών και Λιμενικών Αρχών (παρ.4, άρθ. 23, Ν.4662/2020).

- **Για την περίπτωση προληπτικής απομάκρυνσης των ζώων (συντροφιάς ή παραγωγικών)** από περιφραγμένο χώρο κατά την εφαρμογή του άρθρου 27 του ν. 4662/2020, περί οργανωμένης προληπτικής απομάκρυνσης πολιτών από μια περιοχή (ολική ή μερική) λόγω εξελισσόμενης ή επικείμενης καταστροφής, προβλέπονται σύμφωνα με την παρ. 5 του άρθρου 47 του ν. 4830/21 ότι σε περίπτωση μη απομάκρυνσης των ζώων (συντροφιάς ή παραγωγικών) από περιφραγμένο χώρο, εφόσον ο ιδιοκτήτης αυτών αποδεδειγμένα είχε τη δυνατότητα να τα απομακρύνει, εφαρμόζεται αναλόγως η περ. β' της παρ. 1 του άρθρου 24 του 4830/21 περί κακοποίησης των ζώων.

#### **7.10 Ειδικά Σχέδια για την προληπτική οργανωμένη απομάκρυνση των πολιτών**

Σύμφωνα με το αρθ. 23 παρ. 4, του Ν 4662/2020) προβλέπεται ότι στα Περιφερειακά και Τοπικά Σχέδια των Περιφερειών και των Δήμων, συμπεριλαμβάνονται Ειδικά Σχέδια για την προληπτική οργανωμένη απομάκρυνση των πολιτών, τα οποία καταρτίζονται με τη συνδρομή των κατά τόπους αρμόδιων αστυνομικών, πυροσβεστικών, υγειονομικών και λιμενικών αρχών.

Ειδικότερα, τα ανωτέρω σχέδια περιλαμβάνουν, ιδίως,:

- Διαδικασίες για τη λήψη απόφασης οργανωμένης απομάκρυνσης πολιτών για λόγους προστασίας της ζωής ή της υγείας τους, από εν εξελίξει ή από επαπειλούμενο κίνδυνο ή απειλή.
- Εναλλακτικές οδεύσεις απομάκρυνσης και μέτρα εξασφάλισής της, όπως ενδεικτικά η προσωρινή μονοδρόμηση οδών διπλής κατεύθυνσης.
- Τρόπους και δυνατότητες μεταφοράς πολιτών, συμπεριλαμβανομένης της χρήσης μέσων μαζικής μεταφοράς.

- Διαδικασίες για την ενημέρωση του κοινού πριν και κατά τη διάρκεια της οργανωμένης απομάκρυνσης, συμπεριλαμβανομένων και των ατόμων με κινητικές δυσκολίες ή ειδικές ανάγκες.
- Δράσεις για την εύρεση θέσεων κατάλληλων χώρων υποδοχής, προσωρινής καταφυγής, στέγασης και παροχής διοικητικής μέριμνας.

Το Ειδικό Σχέδιο προληπτικής απομάκρυνσης των πολιτών αποτελεί παράρτημα Θ του παρόντος σχεδίου.

Σχετικά με το περιεχόμενο των ειδικών σχεδίων που σύμφωνα με αρθ. 23 παρ. 4 του Ν.4662/2020 καταρτίζονται και συντάσσονται με τη συνδρομή των κατά τόπους αρμόδιων Αστυνομικών, Πυροσβεστικών, Υγειονομικών και Λιμενικών αρχών, παρέχονται οδηγίες στο Α1161/18-04-2023 έγγραφο ΓΓΠΠ καθώς και στο Μέρος XV του Γενικού Σχεδίου.

**ΜΕΡΟΣ 8**  
**ΥΠΟΣΤΗΡΙΞΗ & ΕΞΕΛΙΞΗ**  
**ΣΧΕΔΙΟΥ**

**ΜΕΡΟΣ 8. ΥΠΟΣΤΗΡΙΞΗ & ΕΞΕΛΙΞΗ ΣΧΕΔΙΟΥ**

**8.1 Εκπαίδευση**

Η εκπαίδευση του προσωπικού του Δήμου Ρεθύμνης που εμπλέκονται σε δράσεις πολιτικής προστασίας είναι δυνατή μέσω σχετικών εκπαιδεύσεων που διοργανώνονται από τον Δήμο Ρεθύμνης με την συμμετοχή στελεχών της ΓΓΠΠ κατόπιν σχετικού αιτήματος.

**8.2 Έλεγχος Σχεδίου - Ασκήσεις**

Για τον έλεγχο του Σχεδίου Αντιμετώπισης Εκτάκτων Αναγκών Εξ Αιτίας Δασικών Πυρκαγιών του Δήμου Ρεθύμνης πραγματοποιούνται ασκήσεις που διοργανώνονται από το Τμήμα Πολιτικής Προστασίας του Δήμου σύμφωνα με τις κατευθυντήριες οδηγίες της ΓΓΠΠ για τον έλεγχο των διαδικασιών και σχεδίων που συντάσσονται σε εφαρμογή της ΥΑ 1299/2003 «ΞΕΝΟΚΡΑΤΗΣ».

Για το σκοπό αυτή η Δ/ση Σχεδιασμού & Αντιμετώπισης Εκτάκτων Αναγκών της ΓΓΠΠ έχει εκδώσει επικαιροποιημένες «Κατευθυντήριες Οδηγίες για τον Σχεδιασμό και τη Διεξαγωγή Ασκήσεων Πολιτικής Προστασίας» με το 532/23-01-2020 έγγραφό της με ΑΔΑ: ΩΕ2Ψ46ΜΤΛΒ-Γ95

**8.2.1 Διενέργεια Ασκήσεων Πολιτικής Προστασίας σε επίπεδο Δήμων και Περιφερειών της χώρας**

Ο σχεδιασμός και η διεξαγωγή ασκήσεων Πολιτικής Προστασίας για την αντιμετώπιση κινδύνων από την εκδήλωση δασικών πυρκαγιών σε τακτά χρονικά διαστήματα, συνιστά την πιο ασφαλή μέθοδο για την τακτική και σε βάθος δοκιμασία, εκπαίδευση και αξιολόγηση της επιχειρησιακής ετοιμότητας, επάρκειας, αλλά και του επιτυχούς συντονισμού των φορέων σε δράσεις αντιμετώπισης εκτάκτων αναγκών και άμεσης/βραχείας διαχείρισης των συνεπειών λόγω δασικών πυρκαγιών, καθώς και για την υποστήριξη του έργου του Πυροσβεστικού Σώματος για τον έλεγχο και την καταστολή τους.

Μετά την ολοκλήρωση ή αναθεώρηση του Σχεδίου Αντιμετώπισης Εκτάκτων Αναγκών εξαιτίας Δασικών Πυρκαγιών του Δήμου Ρεθύμνης, με εντολή του Δημάρχου, το Τμήμα Πολιτικής Προστασίας του Δήμου προγραμματίζει σε ετήσια βάση μια άσκηση ετοιμότητας για την αντιμετώπιση εκτάκτων αναγκών και την άμεση/βραχεία διαχείριση των συνεπειών από την εκδήλωση δασικών πυρκαγιών, καθώς και για την υποστήριξη του έργου του Πυροσβεστικού Σώματος για τον έλεγχο και την

καταστολή τους, βάσει του ανωτέρω σχεδίου, συμπεριλαμβανομένης και της οργανωμένης προληπτικής απομάκρυνσης πολιτών.

Οι ασκήσεις αυτές θα πρέπει να εστιάζουν κατά κύριο λόγο σε θέματα κατανομής ρόλων και αρμοδιοτήτων των υπηρεσιών των Δήμων, με στόχο την επαύξηση της διαλειτουργικότητας και συνεργασίας όλων των οργανικών μονάδων του Δήμου Ρεθύμνης, στο πλαίσιο του θεσμικού του ρόλου στην αντιμετώπιση κινδύνων από την εκδήλωση δασικών πυρκαγιών.

Τονίζεται ότι σε αρχικό στάδιο οι ασκήσεις αυτές θα πρέπει να επικεντρώνονται μόνο στην άσκηση των οργανικών μονάδων και υπηρεσιών του Δήμου Ρεθύμνης, για τη βελτίωση του σχεδιασμού τους στην αντιμετώπιση εκτάκτων αναγκών και την άμεση/βραχεία διαχείριση των συνεπειών από την εκδήλωση δασικών πυρκαγιών, καθώς και για την υποστήριξη του έργου του Πυροσβεστικού Σώματος για τον έλεγχο και την καταστολή τους, χωρίς την εμπλοκή άλλων φορέων και υπηρεσιών (ΕΛ.ΑΣ., Π.Σ., ΕΚΑΒ, κλπ).

Σε δεύτερο στάδιο θα κληθούν να συμμετέχουν στις ανωτέρω ασκήσεις και οι λοιποί εμπλεκόμενοι φορείς σε επίπεδο Δήμου Ρεθύμνης (διυπηρεσιακή άσκηση), στο πλαίσιο συντονισμού και διαλειτουργικότητας μεταξύ τους, για υλοποίηση δράσεων που συνδέονται με την αντιμετώπιση εκτάκτων αναγκών και την άμεση/βραχεία διαχείριση των συνεπειών από την εκδήλωση δασικών πυρκαγιών, καθώς και για την υποστήριξη του έργου του Πυροσβεστικού Σώματος για τον έλεγχο και την καταστολή τους

Η Δ/ση Σχεδιασμού & Αντιμετώπισης Εκτάκτων Αναγκών της ΓΓΠΠ δύναται να συνδράμει στον σχεδιασμό, διεξαγωγή και αποτίμηση των ανωτέρω ασκήσεων Πολιτικής Προστασίας σε επίπεδο Δήμου, κατόπιν σχετικού αιτήματος.

### **8.3 Αναθεώρηση & Επικαιροποίηση Σχεδίου**

Η διαδικασία της αναθεώρησης & επικαιροποίησης του Γενικού Σχεδίου Αντιμετώπισης Εκτάκτων Αναγκών εξαιτίας Δασικών Πυρκαγιών αναφέρεται σε ουσιαστικές αλλαγές στο Σχέδιο και γίνεται εφόσον συντρέχει τουλάχιστον ένας από τους παρακάτω λόγους:

- Νέες νομοθετικές ρυθμίσεις που επηρεάζουν τις αρμοδιότητες των εμπλεκόμενων στο Σχέδιο Δ/σεων του Φορέα Σχεδίασης ή άλλων Φορέων με τους οποίους αυτός συνεργάζεται
- Ίδρυση Φορέων που εμπλέκονται στην διαχείριση της έκτακτης ανάγκης
- Νέες θεσμικές εθνικές, κοινοτικές ή διεθνείς υποχρεώσεις
- Νέα ανάλυση κινδύνου
- Αποτιμήσεις ασκήσεων στις οποίες συνιστώνται αλλαγές στο Σχέδιο

Η διαδικασία της επικαιροποίησης αναφέρεται στον έλεγχο και ενδεχόμενη αλλαγή συγκεκριμένων στοιχείων του Σχεδίου που δεν επηρεάζουν το σκοπό, τους στόχους του Σχεδίου ή την ιδέα επιχειρήσεων. Ενδεικτικός κατάλογος των στοιχείων που πρέπει να επικαιροποιούνται είναι:

- Στοιχεία επικοινωνίας επιχειρησιακά εμπλεκόμενων υπηρεσιών του Φορέα Σχεδίασης
- Μνημόνια ενεργειών που προβλέπονται στο Σχέδιο
- Διαδικασίες και υποδείγματα εντύπων
- Στοιχεία δημιουργηθέντων νέων υποδομών (κυκλοφοριακών και άλλων)



#### **8.4 Τήρηση στοιχείων ειδικού φακέλου καταστροφής**

Η Γενική Γραμματεία Πολιτικής Προστασίας, σύμφωνα με το άρθρο 29 παρ.3 του Ν.4662/2020, έχει την ευθύνη τήρησης Ειδικού Φακέλου Καταστροφής, για κάθε μεγάλης έντασης καταστροφή, στον οποίο περιέχονται τα στοιχεία του συνόλου των ενεργειών, στο πλαίσιο του αντίστοιχου σχεδιασμού, για την αντιμετώπιση των καταστροφών κατά την εκδήλωση των φαινομένων, καθώς και για την αποκατάσταση των ζημιών από τις υπηρεσίες των αρμόδιων Υπουργείων.

## ΜΕΡΟΣ 9

### ΠΕΡΙΒΟΛΗ-ΕΜΦΑΝΙΣΗ ΥΠΑΛΛΗΛΩΝ ΠΟΛΙΤΙΚΗΣ ΠΡΟΣΤΑΣΙΑΣ ΣΕ ΕΠΙΧΕΙΡΗΣΕΙΣ

#### ΜΕΡΟΣ 9. ΠΕΡΙΒΟΛΗ-ΕΜΦΑΝΙΣΗ ΥΠΑΛΛΗΛΩΝ ΠΟΛΙΤΙΚΗΣ ΠΡΟΣΤΑΣΙΑΣ ΣΕ ΕΠΙΧΕΙΡΗΣΕΙΣ

Η παρουσία υπαλλήλων Πολιτικής Προστασίας στον τόπο μιας καταστροφής, με πολιτική περιβολή, δεν δηλώνει την ιδιότητά τους. Αυτό έχει σαν αποτέλεσμα, σε επιχειρησιακό επίπεδο να χάνεται αρκετές φορές πολύτιμος χρόνος μέχρι την ταυτοποίησή τους από υπηρεσιακούς παράγοντες και κυρίως να περνά απαρατήρητη η παρουσία τους από πολίτες οι οποίοι αγνοούν κατά κανόνα εντολές ή παραινέσεις τους.

Σύμφωνα με το 4678/22-11-2004 έγγραφο ΓΓΠΠ, τα επιχειρησιακά μπουφάν Πολιτικής Προστασίας θα πρέπει να έχουν την ακόλουθη μορφή:



**Εικόνα 1.** Επιχειρησιακά μπουφάν Πολιτικής Προστασίας

και τα γιλέκα Πολιτικής Προστασίας:

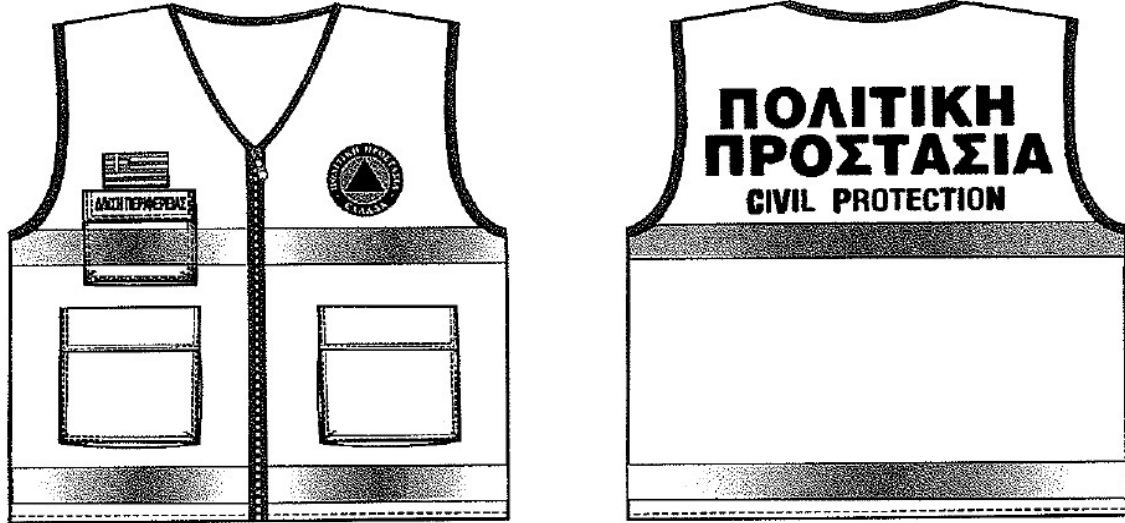

**Εικόνα 2.** Επιχειρησιακά γιλέκα Πολιτικής Προστασίας

Αναλυτικές προδιαγραφές για την εμφάνιση των επιχειρησιακών μπουφάν και γιλέκων Πολιτικής Προστασίας δίνονται στο 4678/22-11-2004 έγγραφο ΓΠΠ.

Για τους εργαζόμενους στις οργανικές μονάδες Πολιτικής Προστασίας (Δ/νσεις, Τμήματα και Γραφεία) πέραν των επιχειρησιακών μπουφάν και γιλέκων, όταν αυτοί μεταβαίνουν στο τόπο της καταστροφής στο πλαίσιο του συντονιστικού τους ρόλου, θα πρέπει να λαμβάνονται όλα τα μέτρα που θα εξασφαλίζουν την υγεία και την ασφάλειά τους, καθώς και να τους παρέχονται όλα τα ενδεικνυόμενα μέσα ατομικής προστασίας (ΜΑΠ), σύμφωνα με την ΚΥΑ 43726/2019 (ΦΕΚ 2208/Β'/2019).

**ΠΑΡΑΡΤΗΜΑΤΑ**



**ΠΑΡΑΡΤΗΜΑ Α**

**ΠΑΡΑΡΤΗΜΑ Α – ΧΑΡΤΟΓΡΑΦΙΚΟ ΥΛΙΚΟ**

Το παρόν προσαρτάται στο ΣΧΕΔΙΟ ΑΝΤΙΜΕΤΩΠΙΣΗΣ ΕΚΤΑΚΤΩΝ ΑΝΑΓΚΩΝ ΕΞ ΑΙΤΙΑΣ ΔΑΣΙΚΩΝ ΠΥΡΚΑΓΙΩΝ ΔΗΜΟΥ ΡΕΘΥΜΝΗΣ και αποτελεί αναπόσπαστο τμήμα του.

**ΧΑΡΤΟΓΡΑΦΙΚΟ ΥΛΙΚΟ**

Το Παράρτημα Α περιέχει το ακόλουθο χαρτογραφικό υλικό της Δ/σης Σχεδιασμού και Αντιμετώπισης Εκτάκτων Αναγκών της ΓΓΠΠ που είναι άμεσα διαθέσιμο στο ΠΑΡΑΡΤΗΜΑ Γ΄ του ΓΕΝΙΚΟΥ ΣΧΕΔΙΟΥ ΑΝΤΙΜΕΤΩΠΙΣΗΣ ΕΚΤΑΚΤΩΝ ΑΝΑΓΚΩΝ ΕΞ ΑΙΤΙΑΣ ΔΑΣΙΚΩΝ ΠΥΡΚΑΓΙΩΝ ΜΕ ΤΗΝ ΚΩΔΙΚΗ ΟΝΟΜΑΣΙΑ «ΙΟΛΑΟΣ 2» (5<sup>η</sup> έκδοση)

- Χαρτογραφική αποτύπωση των ορίων των Δασικών Υπηρεσιών σε αντιπαραβολή με τα διοικητικά όρια των Καλλικρατικών Δήμων, (Παράρτημα Γ΄ του παρόντος)
- Χαρτογραφική αποτύπωση του οδικού δικτύου του Δήμου Ρεθύμνης

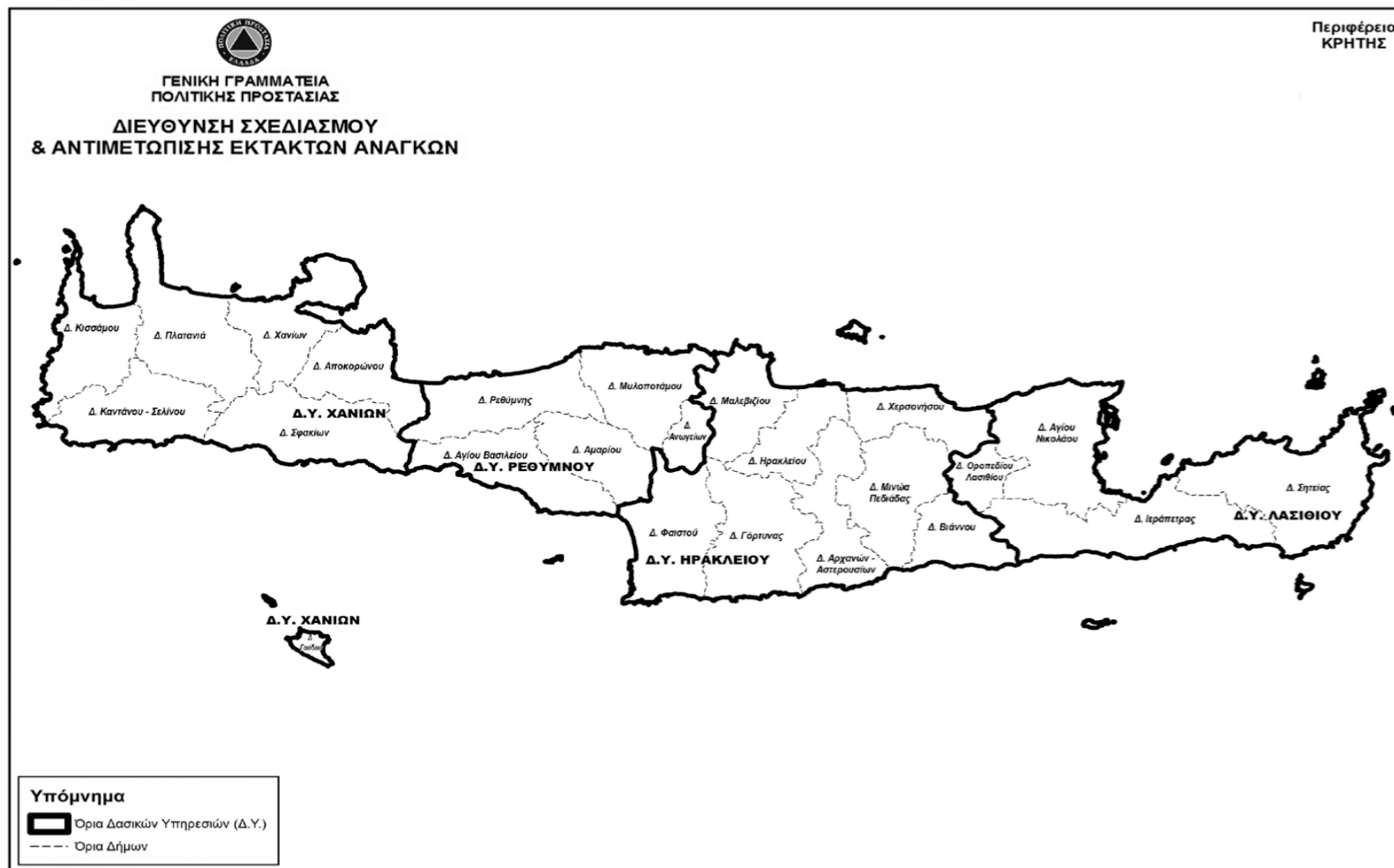



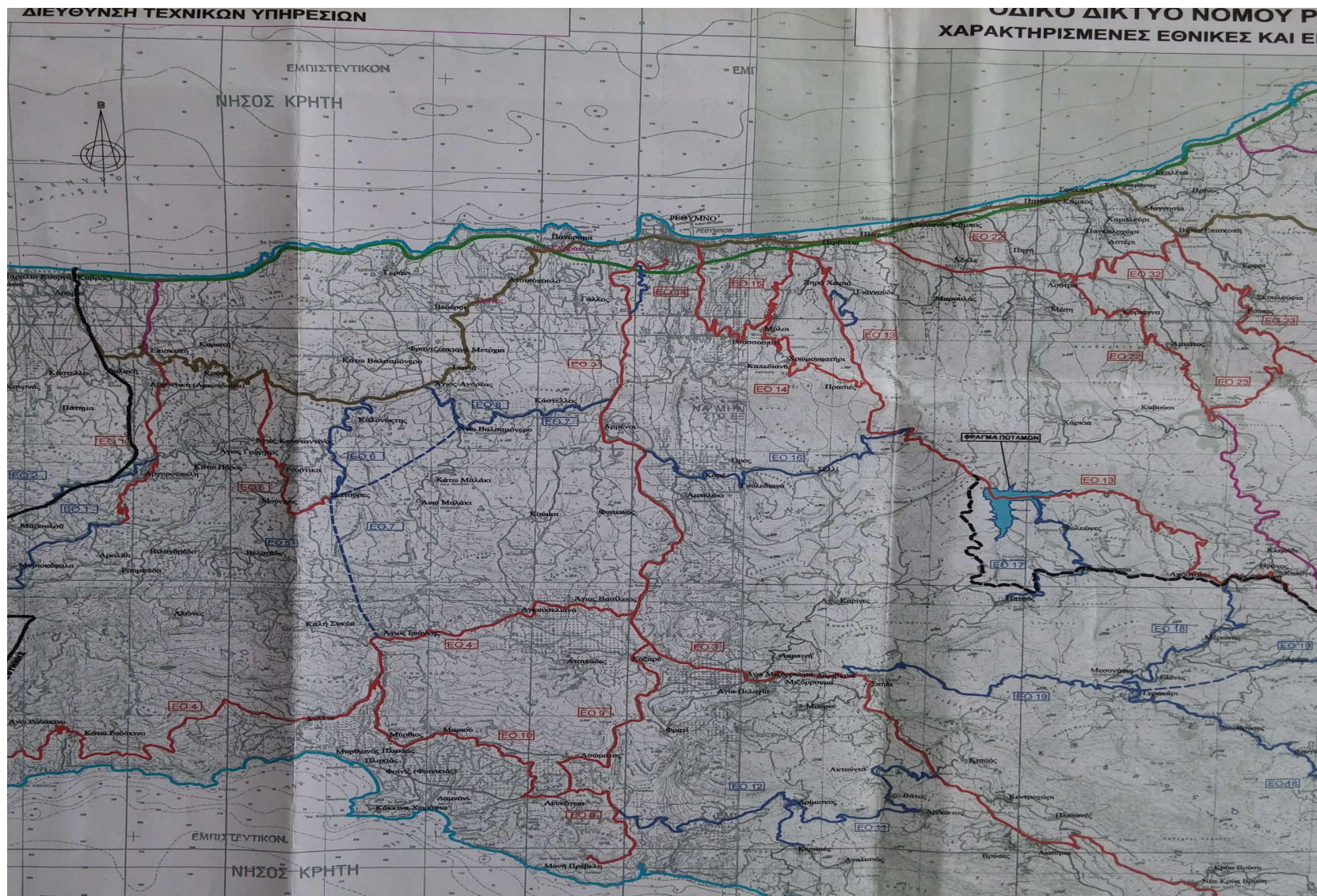



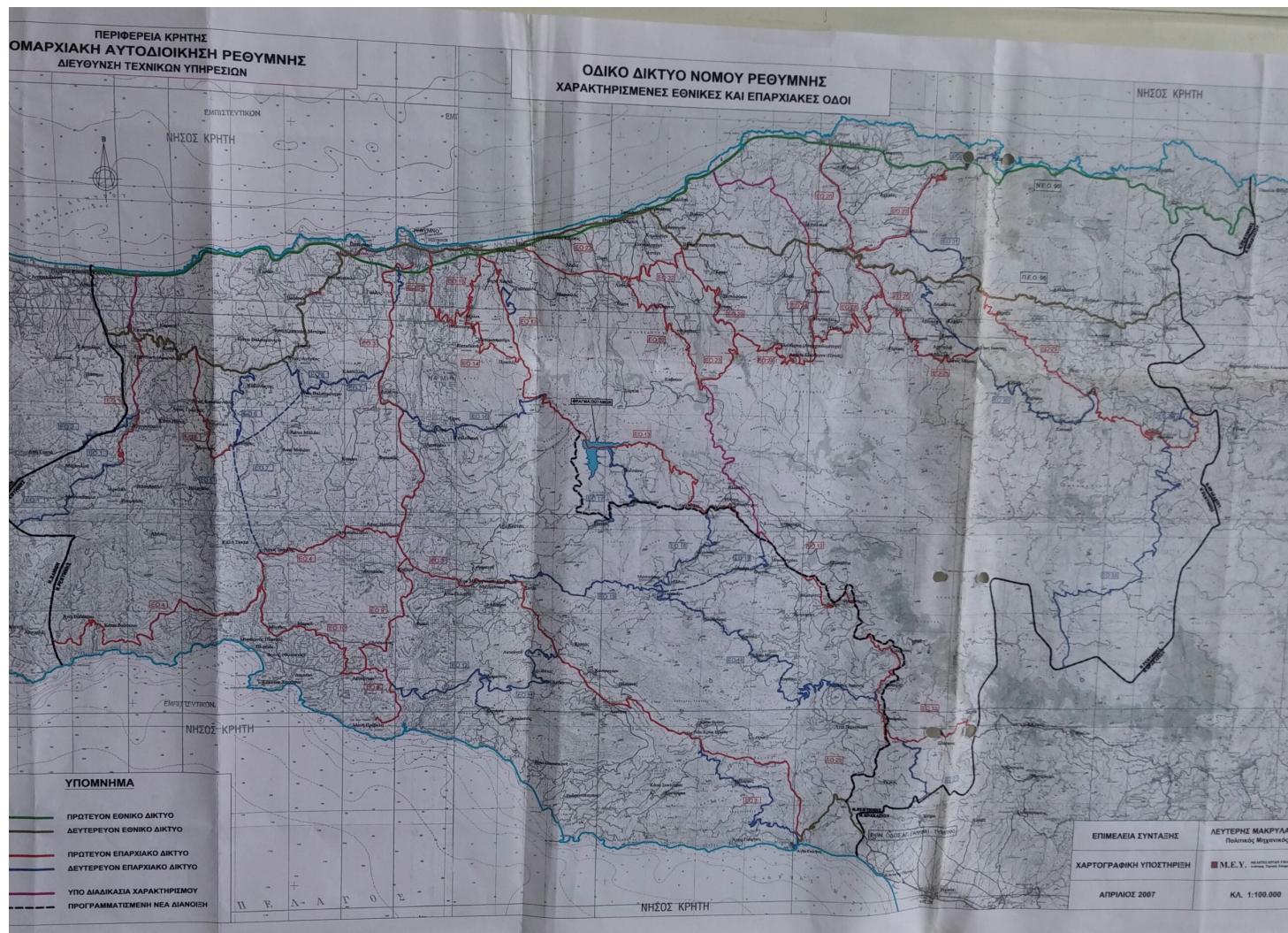







**ΠΑΡΑΡΤΗΜΑ Β**

**ΠΑΡΑΡΤΗΜΑ Β – ΜΝΗΜΟΝΙΟ ΕΝΕΡΓΕΙΩΝ**

Το παρόν προσαρτάται στο ΣΧΕΔΙΟ ΑΝΤΙΜΕΤΩΠΙΣΗΣ ΕΚΤΑΚΤΩΝ ΑΝΑΓΚΩΝ ΕΞ ΑΙΤΙΑΣ ΔΑΣΙΚΩΝ ΠΥΡΚΑΓΙΩΝ ΔΗΜΟΥ ΡΕΘΥΜΝΗΣ και αποτελεί αναπόσπαστο τμήμα του.

**ΠΑΡΑΡΤΗΜΑ Β1 - ΜΝΗΜΟΝΙΟ ΕΝΕΡΓΕΙΩΝ ΚΙΝΗΤΟΠΟΙΗΣΗΣ ΤΟΥ ΔΗΜΟΥ ΡΕΘΥΜΝΗΣ ΓΙΑ ΤΗΝ  
ΑΝΤΙΜΕΤΩΠΙΣΗ ΚΙΝΔΥΝΩΝ ΛΟΓΩ ΔΑΣΙΚΩΝ ΠΥΡΚΑΓΙΩΝ**

Στο παρόν Παράρτημα Β1 παρατίθενται ειδικότερα:

- Μνημόνιο ενεργειών Δημάρχου Ρεθύμνης
- Μνημόνιο ενεργειών Αντιδημάρχου Ρεθύμνης σε θέματα Πολιτικής Προστασίας & Κλιματικής Αλλαγής
- Μνημόνιο ενεργειών Αυτοτελούς Τμήματος Πολιτικής Προστασίας & Διαχείρισης Κρίσεων Δήμου Ρεθύμνης
- Μνημόνιο ενεργειών Δ/σης Τεχνικών Υπηρεσιών Δήμου Ρεθύμνης
- Μνημόνιο ενεργειών Δ/σης Περιβάλλοντος & Αγροτικής Ανάπτυξης Δήμου Ρεθύμνης
- Μνημόνιο ενεργειών Δ/σης Κοινωνικών Υπηρεσιών Δήμου Ρεθύμνης

Επίσης παρατίθενται:

- **ονομαστική κατάσταση των υπευθύνων για την υλοποίηση των δράσεων Πολιτικής Προστασίας**, που συνδέονται με την αντιμετώπιση εκτάκτων αναγκών που μπορεί να προκύψουν από δασικές πυρκαγιές και την υποστήριξη του έργου του Πυροσβεστικού Σώματος για τον έλεγχο και την καταστολή τους, με τα στοιχεία επικοινωνίας τους (ονοματεπώνυμο, τίτλος, θέση, ιδιότητα / ειδικότητα, τηλέφωνα)
- **κατάλογος των επιχειρησιακών μέσων που άμεσα διαθέτει ο Δήμος** για την υλοποίηση των δράσεων Πολιτικής Προστασίας (μηχανήματα έργων, οχήματα μεταφοράς προσωπικού, κλπ) που συνδέονται με την αντιμετώπιση εκτάκτων αναγκών που μπορεί να προκύψουν από δασικές πυρκαγιές και την υποστήριξη του έργου του Πυροσβεστικού Σώματος για τον έλεγχο και την καταστολή τους.

**Σχέδιο Αντιμετώπισης Εκτάκτων Αναγκών Εξ Αιτίας Δασικών Πυρκαγιών  
Δήμου Ρεθύμνης**

**Μνημόνιο ενεργειών Δημάρχου Ρεθύμνης**

**Προπαρασκευαστικές δράσεις**

- Έκδοση Απόφασης ορισμού υπευθύνων του Τμήματος Πολιτικής Προστασίας του Δήμου Ρεθύμνης.
- Εντολή προς το Τμήμα Πολιτικής Προστασίας του Δήμου για τη σύνταξη ή επικαιροποίηση του Σχεδίου Αντιμετώπισης Εκτάκτων Αναγκών Εξ Αιτίας Δασικών Πυρκαγιών του Δήμου Ρεθύμνης, με βάση τις οδηγίες σχεδίασης της παραγράφου 15.2 του Γενικού Σχεδίου Αντιμετώπισης Εκτάκτων Αναγκών Εξαιτίας Δασικών Πυρκαγιών με την κωδική ονομασία «ΙΟΛΑΟΣ 2» (5η έκδοση).
- Εντολή προς την Δ/ση Περιβάλλοντος & Αγροτικής Ανάπτυξης του Δήμου Ρεθύμνης (Τμήμα Διαχείρισης & Συντήρησης Οχημάτων) πριν την έναρξη της αντιπυρικής περιόδου, για τη συντήρηση του εξοπλισμού και των μέσων που θα χρησιμοποιηθούν για την υποστήριξη του έργου του ΠΣ καθώς και για την αντιμετώπιση εκτάκτων αναγκών και τη διαχείριση των συνεπειών λόγω δασικών πυρκαγιών.
- Εντολή προς το Τμήμα Πολιτικής Προστασίας του Δήμου, σε συνεργασία με την Τεχνική Υπηρεσία, για την κατάρτιση Μητρώου Ιδιοκτητών Οχημάτων – Μηχανημάτων για έκτακτες ανάγκες, προς υποστήριξη του έργου του Πυροσβεστικού Σώματος για τον έλεγχο και την καταστολή των δασικών πυρκαγιών.
- Εντολή προς την ΔΕΥΑ Ρεθύμνου, για την έγκαιρη συντήρηση πυροσβεστικών υδροστομιών αρμοδιότητάς της ή εγκατάσταση νέων, σύμφωνα με τις υποδείξεις της οικείας Πυροσβεστικής Υπηρεσίας που διενεργεί τον έλεγχό τους (Ν.1590/1986).
- Εντολή προς το Τμήμα Πολιτικής Προστασίας του Δήμου για τον προγραμματισμό και την υλοποίηση, σε συνεργασία με τις αρμόδιες υπηρεσίες του Δήμου, έργων και δράσεων για την αποφυγή πρόκλησης πυρκαγιάς στην ύπαιθρο από τη λειτουργία χώρων εναπόθεσης αστικών απορριμμάτων, συμπεριλαμβανομένης και της φύλαξής τους, σε εφαρμογή της Πυροσβεστικής Διάταξης 9<sup>Α</sup>/2005 (ΦΕΚ 1554/Β'/2005).
- Έκδοση απόφασης συγκρότησης του Συντονιστικού Τοπικού Οργάνου (ΣΤΟ) του Δήμου Ρεθύμνης σύμφωνα με τα οριζόμενα στο αρθ.13, Ν.3013/2002.
- Εντολή, πριν την έναρξη της αντιπυρικής περιόδου, προς τους Προέδρους Τοπικών Κοινοτήτων, που είναι υπεύθυνοι των ομάδων πυρασφάλειας της Τοπικής Κοινότητας, για την καταγραφή των μέσων και του ανθρώπινου δυναμικού που μπορούν να συμβάλλουν στην αντιμετώπιση δασικών πυρκαγιών και την κοινοποίησή τους στο Τμήμα Πολιτικής Προστασίας του Δήμου.
- Συμμετοχή στο Συντονιστικό Όργανο Πολιτικής Προστασίας της Περιφερειακής Ενότητας Ρεθύμνου (ΣΟΠΠ), εφόσον προσκληθεί, για την επίλυση ζητημάτων συνεργασίας μεταξύ των εμπλεκομένων φορέων στην αντιμετώπιση εκτάκτων αναγκών λόγω δασικών πυρκαγιών.
- Εντολή προς την Δ/ση Κοινωνικών Υπηρεσιών του Δήμου (Τμήμα Κοινωνικής Πολιτικής, Δημόσιας Υγείας & Ισότητας) για τη σύσταση και συγκρότηση επιτροπών καταγραφής ζημιών

του Δήμου Ρεθύμνης για την χορήγηση οικονομικής ενίσχυσης σε όσους περιέρχονται σε κατάσταση ανάγκης συνεπεία δασικών πυρκαγιών (προνοιακό επίδομα).

- **Εντολή προς το Τμήμα Πολιτικής Προστασίας του Δήμου** για τη διενέργεια άσκησης Πολιτικής Προστασίας για την εκπαίδευση του προσωπικού και την αξιολόγηση της επιχειρησιακής ετοιμότητας των υπηρεσιών του Δήμου έναντι δασικών πυρκαγιών, σύμφωνα με τις κατευθυντήριες οδηγίες της ΓΓΠΠ (παράγραφος 8.2.1 του παρόντος).
- **Εντολή προς το Τμήμα Πολιτικής Προστασίας του Δήμου** για δράσεις ενημέρωσης του κοινού για τη λήψη μέτρων πρόληψης και αυτοπροστασίας από κινδύνους που προέρχονται από δασικές πυρκαγιές.

**Προπαρασκευαστική σύγκληση Συντονιστικού Τοπικού Οργάνου για την ετοιμότητα αντιμετώπισης κινδύνων από την εκδήλωση δασικών πυρκαγιών**

- **Εντολή προς το Τμήμα Πολιτικής Προστασίας του Δήμου για τη σύγκληση του Συντονιστικού Τοπικού Οργάνου (ΣΤΟ)** στη φάση συνήθους ετοιμότητας για την επίλυση ζητημάτων συνεργασίας μεταξύ των εμπλεκόμενων φορέων στην αντιμετώπιση εκτάκτων αναγκών λόγω δασικών πυρκαγιών, όπως επίσης και ζητημάτων που αφορούν τη συνεργασία με τις εθελοντικές οργανώσεις Πολιτικής Προστασίας.
- **Προεδρεύει του Συντονιστικού Τοπικού Όργανο (ΣΤΟ)** στη φάση συνήθους ετοιμότητας για την επίλυση ζητημάτων συνεργασίας μεταξύ των εμπλεκόμενων φορέων στην αντιμετώπιση εκτάκτων αναγκών λόγω δασικών πυρκαγιών, όπως επίσης και ζητημάτων που αφορούν τη συνεργασία με τις εθελοντικές οργανώσεις Πολιτικής Προστασίας.
- **Ιεραρχεί και δρομολογεί**, κατά το μέρος που τον αφορά, τα μέτρα, έργα και δράσεις που προτάθηκαν στο ανωτέρω Συντονιστικό Τοπικό Όργανο.

**Δράσεις αυξημένης ετοιμότητας για τις περιοχές που το επόμενο 24-ωρο είναι μεγάλη η επικινδυνότητα εκδήλωσης και εξάπλωσης δασικών πυρκαγιών**

Ο Δήμαρχος Ρεθύμνης λαμβάνοντας υπόψη τον Ημερήσιο Χάρτη Πρόβλεψης Κινδύνου Πυρκαγιάς, που εκδίδεται από την ΓΓΠΠ και τα ιδιαίτερα προειδοποιητικά σήματα που εκδίδονται από τη Μονάδα Εμπλεκόμενων Φορέων (ΜΕΦ – UNIT-3) του ΕΣΚΕΔΙΚ για το λόγο αυτό:

- **Θέτει σε ετοιμότητα το προσωπικό και τα μέσα** του Δήμου Ρεθύμνης προκειμένου να υποστηρίξουν άμεσα το έργο του Πυροσβεστικού Σώματος στην καταστολή δασικών πυρκαγιών.
- **Θέτει σε ετοιμότητα το προσωπικό και τα μέσα** του Δήμου Ρεθύμνης για την άμεση αντιμετώπιση εκτάκτων αναγκών και τη διαχείριση των συνεπειών λόγω δασικών πυρκαγιών.
- **Συμμετέχει στο Συντονιστικό Όργανο Πολιτικής Προστασίας της Περιφερειακής Ενότητας Ρεθύμνου (ΣΟΠΠ)**, εφόσον προσκληθεί για τη λήψη επιπρόσθετων μέτρων πρόληψης και ετοιμότητας Πολιτικής Προστασίας στα όρια της Περιφερειακής Ενότητας, προκειμένου να αντιμετωπιστούν άμεσα τυχόν προβλήματα που ενδέχεται να προκληθούν από την εκδήλωση δασικών πυρκαγιών.
- **Εντολή προς το Τμήμα Πολιτικής Προστασίας του Δήμου** για υποστήριξη στο έργο του ΠΣ για τη λήψη μέτρων αυξημένης επιτήρησης σε δάση και δασικές εκτάσεις για τον έγκαιρο εντοπισμό δασικών πυρκαγιών, με την ενεργοποίηση εθελοντικών οργανώσεων πολιτικής προστασίας που δραστηριοποιούνται στα όρια του Δήμου.

- **Εντολή προς το Τμήμα Πολιτικής Προστασίας του Δήμου** για την ενημέρωση του κοινού σε τοπικό επίπεδο, βάσει των δελτίων τύπου που εκδίδονται από τη Γενική Γραμματεία Πολιτικής Προστασίας, για τις περιοχές που η πρόβλεψη του κινδύνου εκτιμάται από πολύ υψηλή (κατηγορία 4) έως κατάσταση συναγερμού (κατηγορία 5) με στόχο την αποφυγή ενεργειών που μπορεί να προκαλέσουν πυρκαγιά από αμέλεια.
- **Εντολή προς το Τμήμα Πολιτικής Προστασίας του Δήμου** για την λήψη επιπλέον μέτρων για την αποφυγή πρόκλησης πυρκαγιάς σε χώρους ανεξέλεγκτης εναπόθεσης αστικών απορριμμάτων, σε συνεργασία με την Δ/νση Περιβάλλοντος & Αγροτικής Ανάπτυξης του Δήμου.

#### Δράσεις για την αντιμετώπιση κινδύνων λόγω δασικών πυρκαγιών μετά την εκδήλωσή τους

- **Συντονισμός δράσεων και διάθεσης του απαραίτητου δυναμικού και μέσων**, εντός των ορίων του Δήμου Ρεθύμνης, για την αντιμετώπιση εκτάκτων αναγκών και τη διαχείριση συνεπειών λόγω δασικών πυρκαγιών, σύμφωνα με το άρθρο 13 του Ν. 3013/2002.
- **Εντολή προς το Τμήμα Πολιτικής Προστασίας του Δήμου για άμεση κινητοποίηση** των υπαλλήλων του Τμήματος Πολιτικής Προστασίας του Δήμου, για τη συλλογή περαιτέρω πληροφοριών, μετά από σχετική ενημέρωση για έναρξη πυρκαγιάς εντός των διοικητικών τους ορίων από το Τμήμα Πολιτικής Προστασίας του Δήμου ή την αρμόδια Πυροσβεστική Υπηρεσία και σε συνεννόηση με αυτή.
- **Εντολή προς τη Δ/νση Περιβάλλοντος & Αγροτικής Ανάπτυξης και προς τη Δ/νση Τεχνικών Υπηρεσιών** για ετοιμότητα διάθεσης **προσωπικού και μέσων** που διαθέτει (υδροφόρα οχήματα, μηχανήματα έργων, κλπ.) για την υποστήριξη του έργου της καταστολής των δασικών πυρκαγιών που διενεργείται με ευθύνη του Π.Σ
- **Απόφαση για την διάθεση προσωπικού και μέσων** που διαθέτει ο Δήμος Ρεθύμνης (υδροφόρα οχήματα, μηχανήματα έργων, κλπ.) για την υποστήριξη του έργου της καταστολής των δασικών πυρκαγιών που διενεργείται με ευθύνη του Π.Σ., κατόπιν σχετικού αιτήματος, στα πλαίσια εφαρμογής της ΚΥΑ 12030/ Φ109.1/1999.
- **Συντονισμός δράσεων και διάθεσης του απαραίτητου δυναμικού και μέσων**, εντός των ορίων του Δήμου, για την αντιμετώπιση εκτάκτων αναγκών και τη διαχείριση των συνεπειών λόγω δασικών πυρκαγιών, σύμφωνα με το άρθρο 13 του Ν. 3013/2002
- **Εντολή για συνδρομή προσωπικού και μέσων του Δήμου σε όμορους Δήμους** μετά από σχετική συνεννόηση με τους αρμόδιους Δημάρχους.
- **Εντολή προς το Τμήμα Πολιτικής Προστασίας του Δήμου για υποβολή αιτήματος συνδρομής** με υλικά και μέσα προς ενίσχυση του έργου του Δήμου στην αντιμετώπιση εκτάκτων αναγκών και τη διαχείριση των συνεπειών λόγω δασικών πυρκαγιών, από όμορους Δήμους, την οικεία Περιφέρεια, την Αποκεντρωμένη Διοίκηση ή τη Μονάδα Εμπλεκόμενων Φορέων (Unit3-COMPES) του ΕΣΚΕΔΙΚ/ΑΠΣ.
- **Υποβολή αιτήματος, μετά από απόφαση του Σ.Τ.Ο.**, για τη διάθεση προσωπικού και μέσων από το ΓΕΕΘΑ για την υποστήριξη του έργου της καταστολής από το ΠΣ
- **Λήψη και εκτέλεση της απόφασης για την οργανωμένη προληπτική απομάκρυνση των πολιτών**, για λόγους προστασίας της ζωής ή της υγείας τους από εξελισσόμενη ή από επικείμενη καταστροφή, σύμφωνα με το Ειδικό Σχέδιο Οργανωμένης Προληπτικής Απομάκρυνσης του Δήμου, το θεσμικό πλαίσιο και τις κατευθυντήριες οδηγίες της ΓΓΠΠ.
- **Εντολή προς το Τμήμα Πολιτικής Προστασίας του Δήμου** για την ενεργοποίηση εφόσον συντρέχουν λόγοι, του Μητρώου Ιδιοκτητών Οχημάτων – Μηχανημάτων για έκτακτες



ανάγκες, για την εξασφάλιση επιπλέον πόρων στην αντιμετώπιση εκτάκτων αναγκών και τη διαχείριση των συνεπειών λόγω δασικών πυρκαγιών, καθώς και την υποστήριξη του έργου του Πυροσβεστικού Σώματος για τον έλεγχο και την καταστολή τους.

- **Εντολή προς το Τμήμα Πολιτικής Προστασίας του Δήμου για σύγκληση του ΣΤΟ**, εφόσον κρίνεται αναγκαίο.
- Σε περίπτωση που η πυρκαγιά εκδηλώθηκε πλησίον **χώρου διάθεσης απορριμμάτων** ο Δήμαρχος κατά την κρίση του **κινητοποιεί τη Δ/νση Περιβάλλοντος & Αγροτικής Ανάπτυξης** του Δήμου για να λάβει τα κατάλληλα μέτρα για την προστασία του χώρου.
- **Ενημερώνει τον Περιφερειάρχη Κρήτης και τον Γενικό Γραμματέα Αποκεντρωμένης Διοίκησης Κρήτης** για την τρέχουσα κατάσταση.
- **Αιτείται από τον Περιφερειάρχη Κρήτης** την κήρυξη της περιοχής που πλήττεται σε **κατάσταση έκτακτης ανάγκης**, εφόσον συντρέχουν λόγοι.
- **Βρίσκεται σε άμεση επικοινωνία με την Αντιπεριφερειάρχη της Π.Ε. Ρεθύμνου**, στις περιπτώσεις που η Αντιπεριφερειάρχης συντονίζει και εποπτεύει την διάθεση προσωπικού και μέσων των αρμόδιων υπηρεσιών της Περιφέρειας που λειτουργούν στα όρια της Περιφερειακής τους Ενότητας για την αντιμετώπιση εκτάκτων αναγκών και διαχείριση των συνεπειών λόγω δασικών πυρκαγιών.
- **Εντολή προς το Τμήμα Πολιτικής Προστασίας του Δήμου για παραμονή, μερική αποκλιμάκωση ή ολική αποκλιμάκωση των πόρων** που έχουν διατεθεί με ευθύνη του Δημάρχου για την υποβοήθηση του έργου του ΠΣ, μετά από σχετική συνεννόηση των ανωτέρω με τον επικεφαλής Αξιωματικό του ΠΣ που διοικεί το συμβάν.
- **Εντολή προς το Τμήμα Πολιτικής Προστασίας του Δήμου** για την ενεργοποίηση εθελοντικών οργανώσεων πολιτικής προστασίας που δραστηριοποιούνται στο Δήμο για υποστηρικτικές δράσεις στο έργο του Δήμου Ρεθύμνης.
- **Ενημέρωση κοινού για δράσεις πολιτικής προστασίας** που δρομολογούνται από το Δήμο Ρεθύμνης για την αντιμετώπιση εκτάκτων αναγκών και την άμεση/βραχεία διαχείριση των συνεπειών, καθώς και για τη λήψη μέτρων αυτοπροστασίας.

#### **Δράσεις για την άμεση/βραχεία διαχείριση συνεπειών**

- **Συντονισμός δράσεων και διάθεσης του απαραίτητου δυναμικού και μέσων**, εντός των ορίων του Δήμου Ρεθύμνης, για την άμεση/βραχεία διαχείριση συνεπειών λόγω δασικών πυρκαγιών, σύμφωνα με το άρθρο 13 του Ν. 3013/2002.
- **Εντολή προς το Τμήμα Πολιτικής Προστασίας του Δήμου** για ολική αποκλιμάκωση των πόρων που έχουν διατεθεί με ευθύνη του Δημάρχου για την υποβοήθηση του έργου του ΠΣ, μετά από σχετική συνεννόησή του με τον επικεφαλής Αξιωματικό του ΠΣ που διοικεί το συμβάν.
- **Εντολή προς το Τμήμα Πολιτικής Προστασίας του Δήμου** για παραμονή, μερική αποκλιμάκωση ή ολική αποκλιμάκωση των πόρων που έχουν διατεθεί με ευθύνη του Δημάρχου για την αντιμετώπιση εκτάκτων αναγκών και τη διαχείριση των συνεπειών λόγω δασικών πυρκαγιών.
- **Εκτίμηση του αριθμού των πολιτών** για τους οποίους θα πρέπει να **εξασφαλιστούν άμεσα καταλύματα**, με βάση τις πληροφορίες σχετικά με τον αριθμό των κατοικιών που έχουν καεί ή υποστεί σοβαρές ζημιές στην περιοχή ευθύνης τους και ενημέρωση του Περιφερειάρχη Κρήτης, και του Γενικού Γραμματέα Αποκεντρωμένης Διοίκησης Κρήτης, για το συνολικό αριθμό των

πολιτών στην περιοχή ευθύνης τους για τους οποίους θα πρέπει να εξασφαλιστούν άμεσα καταλύματα, οι κατοικίες των οποίων έχουν καεί ή υποστεί σοβαρές ζημιές.

- **Εντολή προς το Τμήμα Πολιτικής Προστασίας του Δήμου σε συνεργασία με το Γραφείο Τύπου του Δήμου** για την γνωστοποίηση μέσω ανακοινώσεων ή δελτίων τύπου στα τοπικά μέσα ενημέρωσης και μέσα κοινωνικής δικτύωσης, για τη λειτουργία τηλεφωνικής γραμμής στην οποία μπορούν να απευθύνονται οι πολίτες που οι ιδιοκτησίες τους έχουν πληγεί και χρειάζονται άμεση προσωρινή διαμονή.
- **Εντολή προς το Τμήμα Πολιτικής Προστασίας του Δήμου** για την ενεργοποίηση εφόσον συντρέχουν λόγοι, του Μητρώου Ιδιοκτητών Οχημάτων – Μηχανημάτων για έκτακτες ανάγκες, για την εξασφάλιση επιπλέον πόρων για την άμεση/βραχεία διαχείριση συνεπειών λόγω δασικών πυρκαγιών.
- **Εντολή προς το Τμήμα Πολιτικής Προστασίας του Δήμου** για την επιστροφή των πολιτών που απομακρύνθηκαν προληπτικά από την πληγείσα περιοχή όπου διαβιούν, εφόσον χρειάζονται μεταφορά.
  - **Εντολή στη Δ/ση Τεχνικών Υπηρεσιών, στη Δ/ση Περιβάλλοντος & Αγροτικής Ανάπτυξης του Δήμου καθώς και στην ΔΕΥΑ Ρεθύμνου**, για άμεση αποκατάσταση της λειτουργίας υποδομών αρμοδιότητάς τους (δίκτυα ύδρευσης, οδικό δίκτυο, κλπ), η λειτουργία των οποίων παρουσιάζει δυσχέρειες ή διακόπηκε λόγω δασικών πυρκαγιών.
  - **Εντολή στη Δ/ση Τεχνικών Υπηρεσιών του Δήμου** για τον έλεγχο των υποδομών και των τεχνικών έργων αρμοδιότητάς της, τα οποία βρίσκονται εντός της πληγείσας περιοχής, για τη διαπίστωση ζημιών.
  - **Εντολή στη Δ/ση Κοινωνικών Υπηρεσιών του Δήμου** για την καταγραφή και εκτίμηση ζημιών σε κατοικίες, από τις επιτροπές που έχουν συγκροτηθεί για το σκοπό αυτό, προκειμένου να χορηγηθούν οι προβλεπόμενες οικονομικές ενισχύσεις για την κάλυψη των πρώτων αναγκών τους, για επισκευές κύριας οικίας ή αντικατάσταση οικοσκευής.
  - **Εντολή στη Δ/ση Κοινωνικών Υπηρεσιών του Δήμου** για την αποστολή στην Περιφέρεια Κρήτης καταλόγου των αυτοψιών των πληγέντων κτιρίων για την υποβολή αιτήματος οριοθέτησης της πληγείσας περιοχής και της χορήγησης στεγαστικής συνδρομής.

**Σχέδιο Αντιμετώπισης Εκτάκτων Αναγκών Εξ Αιτίας Δασικών Πυρκαγιών  
Δήμου Ρεθύμνης**

**Μνημόνιο ενεργειών Αντιδημάρχου για θέματα Πολιτικής Προστασίας του Δήμου Ρεθύμνης**

Για τη σύνταξη του Μνημονίου Ενεργειών του Αντιδημάρχου Ρεθύμνης για θέματα Πολιτικής Προστασίας λήφθηκαν υπόψη:

- Οι αρμοδιότητες που του αποδίδονται στο Σχέδιο Αντιμετώπισης Εκτάκτων Αναγκών Εξαιτίας Δασικών Πυρκαγιών του Δήμου Ρεθύμνης σύμφωνα με το Γενικό Σχέδιο ΙΟΛΑΟΣ και συγκεκριμένα:
  - Συνδράμει τον Δήμαρχο στο έργο του συντονισμού δράσεων και διάθεσης του απαραίτητου δυναμικού και μέσων, εντός των ορίων του Δήμου για την αντιμετώπιση εκτάκτων αναγκών και τη διαχείριση των συνεπειών λόγω δασικών πυρκαγιών,



- Παρακολουθεί την υλοποίηση των δράσεων του Δήμου στην αντιμετώπιση κινδύνων λόγω δασικών πυρκαγιών μετά την εκδήλωσή τους, σε συνεργασία με το Τμήμα Πολιτικής Προστασίας του Δήμου και τις λοιπές αρμόδιες οργανικές μονάδες του Δήμου
- **Η 13/2022 (ΑΔΑ:ΡΕΝ4Ω1Ψ-3ΛΥ) Αρ. Απόφασης Δημάρχου Ρεθύμνης** περί Ορισμού Αντιδημάρχων του Δήμου Ρεθύμνης και μεταβίβαση αρμοδιοτήτων σύμφωνα με την οποία έχουν μεταβιβαστεί αρμοδιότητες για «Την οργάνωση, διοίκηση, παρακολούθηση, τον συντονισμό και τον έλεγχο των λειτουργιών της Πολιτικής Προστασίας».
- **Η 3184/2022 (ΑΔΑ:68ΡΛΩ1Ψ-ΣΥ5) Αρ. Απόφασης Δημάρχου Ρεθύμνης** περί «Συγκρότησης Συντονιστικού Τοπικού Οργάνου Πολιτικής Προστασίας (Σ.Τ.Ο.) Δήμου Ρεθύμνης».

Λαμβάνοντας υπόψη τα ανωτέρω, στον αρμόδιο αντιδήμαρχο αφορούν:

#### Προπαρασκευαστικές δράσεις

- **Εντολή προς το Τμήμα Πολιτικής Προστασίας του Δήμου** για τη σύνταξη ή επικαιροποίηση του Σχεδίου Αντιμετώπισης Εκτάκτων Αναγκών Εξ Αιτίας Δασικών Πυρκαγιών του Δήμου Ρεθύμνης, με βάση τις οδηγίες σχεδίασης της παραγράφου 15.2 του Γενικού Σχεδίου Αντιμετώπισης Εκτάκτων Αναγκών Εξαιτίας Δασικών Πυρκαγιών με την κωδική ονομασία «ΙΟΛΑΟΣ 2» (5η έκδοση).
- **Παρακολουθεί τις ενέργειες της Δ/ση Περιβάλλοντος & Αγροτικής Ανάπτυξης του Δήμου Ρεθύμνης (Τμήμα Διαχείρισης & Συντήρησης Οχημάτων)** πριν την έναρξη της αντιτυρικής περιόδου, για τη συντήρηση του εξοπλισμού και των μέσων που θα χρησιμοποιηθούν για την υποστήριξη του έργου του ΠΣ καθώς και για την αντιμετώπιση εκτάκτων αναγκών και τη διαχείριση των συνεπειών λόγω δασικών πυρκαγιών.
- **Παρακολουθεί τις ενέργειες του Τμήματος Πολιτικής Προστασίας του Δήμου**, σε συνεργασία με την **Τεχνική Υπηρεσία**, για την κατάρτιση Μητρώου Ιδιοκτητών Οχημάτων – Μηχανημάτων για έκτακτες ανάγκες, προς υποστήριξη του έργου του Πυροσβεστικού Σώματος για τον έλεγχο και την καταστολή των δασικών πυρκαγιών.
- **Παρακολουθεί τις ενέργειες της ΔΕΥΑ Ρεθύμνου**, για την έγκαιρη συντήρηση πυροσβεστικών υδροστομίων αρμοδιότητάς της ή εγκατάσταση νέων, σύμφωνα με τις υποδείξεις της οικείας Πυροσβεστικής Υπηρεσίας που διενεργεί τον έλεγχό τους (Ν.1590/1986).
- **Εντολή προς το Τμήμα Πολιτικής Προστασίας του Δήμου** για τον προγραμματισμό και την υλοποίηση, **σε συνεργασία με τις αρμόδιες υπηρεσίες του Δήμου**, έργων και δράσεων για την αποφυγή πρόκλησης πυρκαγιάς στην ύπαιθρο από τη λειτουργία χώρων εναπόθεσης αστικών απορριμμάτων, συμπεριλαμβανομένης και της φύλαξής τους, σε εφαρμογή της Πυροσβεστικής Διάταξης 9<sup>Α</sup>/2005 (ΦΕΚ 1554/Β'/2005).
- **Παρακολουθεί** την καταγραφή των μέσων και του ανθρώπινου δυναμικού **από τους Προέδρους Τοπικών Κοινοτήτων**, που είναι υπεύθυνοι των ομάδων πυρασφάλειας της Τοπικής Κοινότητας, που μπορούν να συμβάλλουν στην αντιμετώπιση δασικών πυρκαγιών.
- **Συμμετοχή στο Συντονιστικό Όργανο Πολιτικής Προστασίας** της Περιφερειακής Ενότητας Ρεθύμνου (ΣΟΠΠ), εφόσον προσκληθεί, για την επίλυση ζητημάτων συνεργασίας μεταξύ των εμπλεκόμενων φορέων στην αντιμετώπιση εκτάκτων αναγκών λόγω δασικών πυρκαγιών.
- **Εντολή προς το Τμήμα Πολιτικής Προστασίας του Δήμου** για τη διενέργεια άσκησης Πολιτικής Προστασίας για την εκπαίδευση του προσωπικού και την αξιολόγηση της επιχειρησιακής

ετοιμότητας των υπηρεσιών του Δήμου έναντι δασικών πυρκαγιών, σύμφωνα με τις κατευθυντήριες οδηγίες της ΓΓΠΠ (παράγραφος 8.2.1 του παρόντος).

- **Εντολή προς το Τμήμα Πολιτικής Προστασίας του Δήμου** για δράσεις ενημέρωσης του κοινού για τη λήψη μέτρων πρόληψης και αυτοπροστασίας από κινδύνους που προέρχονται από δασικές πυρκαγιές.

**Προπαρασκευαστική σύγκληση Συντονιστικού Τοπικού Οργάνου για την ετοιμότητα αντιμετώπισης κινδύνων από την εκδήλωση δασικών πυρκαγιών**

- **Παρίστανται στο Συντονιστικό Τοπικό Όργανο (ΣΤΟ)** του Δήμου Ρεθύμνης και δύναται να προεδρεύει σε περίπτωση κωλύματος του Δημάρχου.
- **Ιεραρχεί και δρομολογεί**, κατά το μέρος που τον αφορά, τα μέτρα, έργα και δράσεις που προτάθηκαν στο ανωτέρω Συντονιστικό Τοπικό Όργανο.

**Δράσεις αυξημένης ετοιμότητας για τις περιοχές που το επόμενο 24-ωρο είναι μεγάλη η επικινδυνότητα εκδήλωσης και εξάπλωσης δασικών πυρκαγιών**

Ο Αντιδήμαρχος Ρεθύμνης για θέματα πολιτικής προστασίας του Δήμου σε συνεργασία με τον Δήμαρχο, λαμβάνοντας υπόψη τον Ημερήσιο Χάρτη Πρόβλεψης Κινδύνου Πυρκαγιάς, που εκδίδεται από την ΓΓΠΠ και τα ιδιαίτερα προειδοποιητικά σήματα που εκδίδονται από τη Μονάδα Εμπλεκόμενων Φορέων (Unit3-COMPRES) του ΕΣΚΕΔΙΚ/ΑΠΣ για το λόγο αυτό:

- **Παρακολουθεί την ετοιμότητα του προσωπικού και των μέσων** του Δήμου Ρεθύμνης προκειμένου να υποστηρίξουν άμεσα το έργο του Πυροσβεστικού Σώματος στην καταστολή δασικών πυρκαγιών.
- **Παρακολουθεί την ετοιμότητα του προσωπικού και των μέσων** του Δήμου Ρεθύμνης για την άμεση αντιμετώπιση εκτάκτων αναγκών και τη διαχείριση των συνεπειών λόγω δασικών πυρκαγιών.
- **Συμμετέχει στο Συντονιστικό Όργανο Πολιτικής Προστασίας της Περιφερειακής Ενότητας Ρεθύμνου (ΣΟΠΠ)**, εφόσον προσκληθεί για τη λήψη επιπρόσθετων μέτρων πρόληψης και ετοιμότητας Πολιτικής Προστασίας στα όρια της Περιφερειακής Ενότητας, προκειμένου να αντιμετωπιστούν άμεσα τυχόν προβλήματα που ενδέχεται να προκληθούν από την εκδήλωση δασικών πυρκαγιών.
- **Εντολή προς το Τμήμα Πολιτικής Προστασίας του Δήμου** για υποστήριξη στο έργο του ΠΣ για τη λήψη μέτρων αυξημένης επιτήρησης σε δάση και δασικές εκτάσεις για τον έγκαιρο εντοπισμό δασικών πυρκαγιών, με την ενεργοποίηση εθελοντικών οργανώσεων πολιτικής προστασίας που δραστηριοποιούνται στα όρια του Δήμου.
- **Εντολή προς το Τμήμα Πολιτικής Προστασίας του Δήμου** για την ενημέρωση του κοινού σε τοπικό επίπεδο, βάσει των δελτίων τύπου που εκδίδονται από τη Γενική Γραμματεία Πολιτικής Προστασίας, για τις περιοχές που η πρόβλεψη του κινδύνου εκτιμάται από πολύ υψηλή (κατηγορία 4) έως κατάσταση συναγερμού (κατηγορία 5) με στόχο την αποφυγή ενεργειών που μπορεί να προκαλέσουν πυρκαγιά από αμέλεια.
- **Εντολή προς το Τμήμα Πολιτικής Προστασίας του Δήμου** για την λήψη επιπλέον μέτρων για την αποφυγή πρόκλησης πυρκαγιάς σε χώρους ανεξέλεγκτης εναπόθεσης αστικών απορριμμάτων, σε συνεργασία με την Δ/νση Περιβάλλοντος & Αγροτικής Ανάπτυξης του Δήμου.

**Δράσεις για την αντιμετώπιση κινδύνων λόγω δασικών πυρκαγιών μετά την εκδήλωσή τους**

- **Συνδράμει και παρακολουθεί τον συντονισμό δράσεων και διάθεσης του απαραίτητου δυναμικού και μέσων**, εντός των ορίων του Δήμου Ρεθύμνης, για την αντιμετώπιση εκτάκτων αναγκών και τη διαχείριση συνεπειών λόγω δασικών πυρκαγιών, σύμφωνα με το άρθρο 13 του Ν. 3013/2002.
- **Εντολή προς το Τμήμα Πολιτικής Προστασίας του Δήμου για άμεση κινητοποίηση** των υπαλλήλων του Τμήματος Πολιτικής Προστασίας του Δήμου, για τη συλλογή περαιτέρω πληροφοριών, μετά από σχετική ενημέρωση για έναρξη πυρκαγιάς εντός των διοικητικών τους ορίων από το Τμήμα Πολιτικής Προστασίας του Δήμου ή την αρμόδια Πυροσβεστική Υπηρεσία και σε συνεννόηση με αυτή.
- **Παρακολουθεί τη Δ/ση Περιβάλλοντος & Αγροτικής Ανάπτυξης και τη Δ/ση Τεχνικών Υπηρεσιών** για ετοιμότητα διάθεσης **προσωπικού και μέσων** που διαθέτει (υδροφόρα οχήματα, μηχανήματα έργων, κλπ.) για την υποστήριξη του έργου της καταστολής των δασικών πυρκαγιών που διενεργείται με ευθύνη του Π.Σ
- **Παρακολουθεί την διάθεση προσωπικού και μέσων** που διαθέτει ο Δήμος Ρεθύμνης (υδροφόρα οχήματα, μηχανήματα έργων, κλπ.) για την υποστήριξη του έργου της καταστολής των δασικών πυρκαγιών που διενεργείται με ευθύνη του Π.Σ., κατόπιν σχετικού αιτήματος, στα πλαίσια εφαρμογής της ΚΥΑ 12030/ Φ109.1/1999.
- **Παρακολουθεί και συνδράμει τον συντονισμό δράσεων και διάθεσης του απαραίτητου δυναμικού και μέσων**, εντός των ορίων του Δήμου, για την αντιμετώπιση εκτάκτων αναγκών και τη διαχείριση των συνεπειών λόγω δασικών πυρκαγιών, σύμφωνα με το άρθρο 13 του Ν. 3013/2002.
- **Παρακολουθεί την συνδρομή προσωπικού και μέσων του Δήμου σε όμορους Δήμους** μετά από σχετική συνεννόηση με τους αρμόδιους Δημάρχους.
- **Εντολή προς το Τμήμα Πολιτικής Προστασίας του Δήμου για υποβολή αιτήματος συνδρομής** με υλικά και μέσα προς ενίσχυση του έργου του Δήμου στην αντιμετώπιση εκτάκτων αναγκών και τη διαχείριση των συνεπειών λόγω δασικών πυρκαγιών, από όμορους Δήμους, την οικεία Περιφέρεια, την Αποκεντρωμένη Διοίκηση ή τη Μονάδα Εμπλεκόμενων Φορέων (Unit3-COMPRES) του ΕΣΚΕΔΙΚ/ΑΠΣ.
- **Συνδράμει το Δήμαρχο στη λήψη και εκτέλεση της απόφασης για την οργανωμένη προληπτική απομάκρυνση των πολιτών**, για λόγους προστασίας της ζωής ή της υγείας τους από εξελισσόμενη ή από επικείμενη καταστροφή, στα πλαίσια εφαρμογής του άρθ. 18 του Ν 3613/2007 (ΦΕΚ 263/Α'/2007).
- **Εντολή προς το Τμήμα Πολιτικής Προστασίας του Δήμου** για την ενεργοποίηση εφόσον συντρέχουν λόγοι, του Μητρώου Ιδιοκτητών Οχημάτων – Μηχανημάτων για έκτακτες ανάγκες, για την εξασφάλιση επιπλέον πόρων στην αντιμετώπιση εκτάκτων αναγκών και τη διαχείριση των συνεπειών λόγω δασικών πυρκαγιών, καθώς και την υποστήριξη του έργου του Πυροσβεστικού Σώματος για τον έλεγχο και την καταστολή τους.
- Σε περίπτωση που η πυρκαγιά εκδηλώθηκε πλησίον **χώρου διάθεσης απορριμμάτων** σε συνεργασία με τον Αντιδήμαρχο σε θέματα Καθαριότητας, Περιβάλλοντος και Ανακύκλωσης κατά την κρίση του **παρακολουθεί την κινητοποίηση της Δ/σης Περιβάλλοντος & Αγροτικής Ανάπτυξης** του Δήμου για να λάβει τα κατάλληλα μέτρα για την προστασία του χώρου.

- **Ενημερώνει τον Περιφερειάρχη Κρήτης και τον Γενικό Γραμματέα Αποκεντρωμένης Διοίκησης Κρήτης** για την τρέχουσα κατάσταση, κατόπιν συνεννόησης με το Δήμαρχο.
- **Βρίσκεται σε άμεση επικοινωνία με την Αντιπεριφερειάρχη της Π.Ε. Ρεθύμνου**, στις περιπτώσεις που η Αντιπεριφερειάρχης συντονίζει και εποπτεύει την διάθεση προσωπικού και μέσων των αρμόδιων υπηρεσιών της Περιφέρειας που λειτουργούν στα όρια της Περιφερειακής της Ενότητας για την αντιμετώπιση εκτάκτων αναγκών και διαχείριση των συνεπειών λόγω δασικών πυρκαγιών, κατόπιν συνεννόησης με το Δήμαρχο.
- **Εντολή προς το Τμήμα Πολιτικής Προστασίας του Δήμου για παραμονή, μερική αποκλιμάκωση ή ολική αποκλιμάκωση των πόρων** που έχουν διατεθεί με ευθύνη του Δημάρχου για την υποβοήθηση του έργου του ΠΣ, μετά από σχετική συνεννόηση των ανωτέρω με τον επικεφαλής Αξιωματικό του ΠΣ που διοικεί το συμβάν.
- **Ενεργοποιεί σε συνεργασία με το Τμήμα Πολιτικής Προστασίας του Δήμου** τις εθελοντικές οργανώσεις πολιτικής προστασίας που δραστηριοποιούνται στο Δήμο για υποστηρικτικές δράσεις στο έργο του Δήμου Ρεθύμνης.
- **Ενημέρωση κοινού για δράσεις πολιτικής προστασίας** που δρομολογούνται από το Δήμο Ρεθύμνης για την αντιμετώπιση εκτάκτων αναγκών και την άμεση/βραχεία διαχείριση των συνεπειών, καθώς και για τη λήψη μέτρων αυτοπροστασίας.

#### **Δράσεις για την άμεση/βραχεία διαχείριση συνεπειών**

- **Παρακολουθεί και συνδράμει στον συντονισμό δράσεων και διάθεσης του απαραίτητου δυναμικού και μέσων**, εντός των ορίων του Δήμου Ρεθύμνης, για την άμεση/βραχεία διαχείριση συνεπειών λόγω δασικών πυρκαγιών, σύμφωνα με το άρθρο 13 του Ν. 3013/2002.
- **Εντολή προς το Τμήμα Πολιτικής Προστασίας του Δήμου** για ολική αποκλιμάκωση των πόρων που έχουν διατεθεί με ευθύνη του Δημάρχου για την υποβοήθηση του έργου του ΠΣ, μετά από σχετική συνεννόησή του με τον επικεφαλής Αξιωματικό του ΠΣ που διοικεί το συμβάν.
- **Εντολή προς το Τμήμα Πολιτικής Προστασίας του Δήμου** για παραμονή, μερική αποκλιμάκωση ή ολική αποκλιμάκωση των πόρων που έχουν διατεθεί με ευθύνη των Δημάρχων για την αντιμετώπιση εκτάκτων αναγκών και τη διαχείριση των συνεπειών λόγω δασικών πυρκαγιών.
- **Συνδράμει τον Δήμαρχο στην εκτίμηση του αριθμού των πολιτών** για τους οποίους θα πρέπει να εξασφαλιστούν άμεσα καταλύματα, με βάση τις πληροφορίες σχετικά με τον αριθμό των κατοικιών που έχουν καεί ή υποστεί σοβαρές ζημιές στην περιοχή ευθύνης τους και ενημέρωση του Περιφερειάρχη Κρήτης, και του Γενικού Γραμματέα Αποκεντρωμένης Διοίκησης Κρήτης, για το συνολικό αριθμό των πολιτών στην περιοχή ευθύνης τους για τους οποίους θα πρέπει να εξασφαλιστούν άμεσα καταλύματα, οι κατοικίες των οποίων έχουν καεί ή υποστεί σοβαρές ζημιές.
- **Εντολή προς το Τμήμα Πολιτικής Προστασίας του Δήμου σε συνεργασία με το Γραφείο Τύπου** για την γνωστοποίηση μέσω ανακοινώσεων ή δελτίων τύπου στα τοπικά μέσα ενημέρωσης και μέσα κοινωνικής δικτύωσης, για τη λειτουργία τηλεφωνικής γραμμής στην οποία μπορούν να απευθύνονται οι πολίτες που οι ιδιοκτησίες τους έχουν πληγεί και χρειάζονται άμεση προσωρινή διαμονή.
- **Εντολή προς το Τμήμα Πολιτικής Προστασίας του Δήμου** για την ενεργοποίηση εφόσον συντρέχουν λόγοι, του Μητρώου Ιδιοκτητών Οχημάτων – Μηχανημάτων για έκτακτες ανάγκες,

για την εξασφάλιση επιπλέον πόρων για την άμεση/βραχεία διαχείριση συνεπειών λόγω δασικών πυρκαγιών.

- **Εντολή προς το Τμήμα Πολιτικής Προστασίας του Δήμου** για την επιστροφή των πολιτών που απομακρύνθηκαν προληπτικά από την πληγείσα περιοχή όπου διαβιούν, εφόσον χρειάζονται μεταφορά.
  - **Παρακολουθεί τις ενέργειες της Δ/σης Τεχνικών Υπηρεσιών, της Δ/ση Περιβάλλοντος & Αγροτικής Ανάπτυξης του Δήμου καθώς και της ΔΕΥΑ Ρεθύμνου**, για την άμεση αποκατάσταση της λειτουργίας υποδομών αρμοδιότητάς τους (δίκτυα ύδρευσης, οδικό δίκτυο, κλπ), η λειτουργία των οποίων παρουσιάζει δυσχέρειες ή διακόπηκε λόγω δασικών πυρκαγιών.
  - **Παρακολουθεί τις ενέργειες της Δ/σης Τεχνικών Υπηρεσιών του Δήμου** για τον έλεγχο των υποδομών και των τεχνικών έργων αρμοδιότητάς της, τα οποία βρίσκονται εντός της πληγείσας περιοχής, για τη διαπίστωση ζημιών.
  - **Παρακολουθεί τις ενέργειες της Δ/σης Κοινωνικών Υπηρεσιών του Δήμου** για την καταγραφή και εκτίμηση ζημιών σε κατοικίες, από τις επιτροπές που έχουν συγκροτηθεί για το σκοπό αυτό, προκειμένου να χορηγηθούν οι προβλεπόμενες οικονομικές ενισχύσεις για την κάλυψη των πρώτων αναγκών τους, για επισκευές κύριας οικίας ή αντικατάσταση οικοσκευής.

**Σχέδιο Αντιμετώπισης Εκτάκτων Αναγκών Εξ Αιτίας Δασικών Πυρκαγιών  
Δήμου Ρεθύμνης**

**Μνημόνιο ενεργειών Αυτοτελούς Τμήματος Πολιτικής Προστασίας & Διαχείρισης Κρίσεων του  
Δήμου Ρεθύμνης**

**Προπαρασκευαστικές δράσεις**

- **Καταγραφή των επιχειρησιακά διαθέσιμων πόρων** του Δήμου, που δύναται να διατεθούν τόσο για την ενίσχυση του έργου της καταστολής του ΠΣ όσο και τη διαχείριση των συνεπειών λόγω δασικών πυρκαγιών, στα πλαίσια εφαρμογής του παρόντος σχεδίου.
- **Σύνταξη ή επικαιροποίηση του Σχεδίου Αντιμετώπισης Εκτάκτων Αναγκών Εξ Αιτίας Δασικών Πυρκαγιών του Δήμου Ρεθύμνης**, με βάση τις οδηγίες σχεδίασης της παραγράφου 15.2 του Γενικού Σχεδίου Αντιμετώπισης Εκτάκτων Αναγκών Εξαιτίας Δασικών Πυρκαγιών με την κωδική ονομασία «ΙΟΛΑΟΣ» (4η έκδοση) και υποβολή του στην Εκτελεστική Επιτροπή του Δήμου προκειμένου να εγκριθεί από το Δημοτικό Συμβούλιο.
- **Σύνταξη ή επικαιροποίηση μνημονίων ενεργειών (Παράρτημα Β)**, σε συνεργασία με τις εμπλεκόμενες υπηρεσίες του Δήμου, στα οποία να προσδιορίζονται οι επιχειρησιακά υπεύθυνοι υπάλληλοι, ο ρόλος και οι δράσεις τους για την αντιμετώπιση εκτάκτων αναγκών εξαιτίας δασικών πυρκαγιών. Στα πλαίσια αυτά συντάσσονται τηλεφωνικοί κατάλογοι με τηλέφωνα και θέσεις υπευθύνων των Δήμων τα οποία και κοινοποιούνται στις κατά τόπους αρμόδιες υπηρεσίες του ΠΣ και της ΕΛΑΣ.
- **Κοινοποίηση του επικαιροποιημένου Παραρτήματος Β**, στις αρμόδιες κατά τόπους Διοικήσεις του Πυροσβεστικού Σώματος και της Ελληνικής Αστυνομίας, για λόγους άμεσης κινητοποίησης και πληρέστερης ενημέρωσής τους.
- **Εξασφάλιση επικοινωνίας** με το Κέντρο Επιχειρήσεων της Γενικής Γραμματείας Πολιτικής Προστασίας και των λοιπών εμπλεκόμενων φορέων σε τοπικό επίπεδο.
- **Μέριμνα για τη συνεργασία** της Τεχνικής Υπηρεσίας του Δήμου με την τοπική Πυροσβεστική Υπηρεσία προκειμένου να εξασφαλίζεται η συμβατότητα εξοπλισμού και μέσων που διαθέτει ο Δήμος προς υποστήριξη του έργου του ΠΣ.
- **Κατάρτιση, σε συνεργασία με την Τεχνική Υπηρεσία του Δήμου, Μητρώου Ιδιοκτητών Οχημάτων – Μηχανημάτων για έκτακτες ανάγκες**, για την εξασφάλιση επιπλέον πόρων προς ενίσχυση του έργου του Δήμου στην αντιμετώπιση εκτάκτων αναγκών και τη διαχείριση των συνεπειών λόγω δασικών πυρκαγιών, καθώς και στην υποστήριξη του έργου του Πυροσβεστικού Σώματος για τον έλεγχο και την καταστολή τους, για την περίπτωση που δεν επαρκούν οι πόροι του Δήμου.
- **Καθορισμός χώρων συγκέντρωσης του πληθυσμού**, μετά από σχετική συνεννόηση με την οικεία Περιφέρεια, σε περιπτώσεις εκτάκτων αναγκών λόγω δασικών πυρκαγιών (χώροι καταφυγής).
- **Μέριμνα για τη σύγκληση του Συντονιστικού Τοπικού Οργάνου (ΣΤΟ)** του Δήμου κατόπιν εντολής του Δημάρχου.

- **Ενημέρωση του κοινού** για τη λήψη μέτρων πρόληψης και αυτοπροστασίας από κινδύνους που προέρχονται από δασικές πυρκαγιές.
- **Προγραμματισμός διενέργειας άσκησης Πολιτικής Προστασίας** για την εκπαίδευση του προσωπικού και την αξιολόγηση της επιχειρησιακής ετοιμότητας των υπηρεσιών του Δήμου έναντι δασικών πυρκαγιών, σύμφωνα με τις κατευθυντήριες οδηγίες της ΓΓΠΠ (παράγραφος 8.2.1 του παρόντος), κατόπιν εντολής του Δημάρχου ή του αρμόδιου Αντιδημάρχου.
- **Καθημερινή παρακολούθηση του Χάρτη Πρόβλεψης Κινδύνου Πυρκαγιάς** που εκδίδεται από την ΓΓΠΠ και ενημέρωση του Δημάρχου.

**Προπαρασκευαστική σύγκληση Συντονιστικού Τοπικού Οργάνου (Σ.Τ.Ο.) για την ετοιμότητα αντιμετώπισης κινδύνων από την εκδήλωση δασικών πυρκαγιών**

- Συγκαλεί, κατόπιν εντολής του Δημάρχου, το Συντονιστικό Τοπικό Όργανο (ΣΤΟ) στη φάση συνήθους ετοιμότητας για την επίλυση ζητημάτων συνεργασίας μεταξύ των εμπλεκόμενων φορέων στην αντιμετώπιση εκτάκτων αναγκών λόγω δασικών πυρκαγιών, όπως επίσης και ζητημάτων που αφορούν τη συνεργασία με τις εθελοντικές οργανώσεις Πολιτικής Προστασίας.
- Προχωρά στη διαμόρφωση του τελικού σχεδιασμού του Δήμου Ρεθύμνης όσον αφορά την πρόληψη και ετοιμότητα για την αντιμετώπιση κινδύνων που προέρχονται από την εκδήλωση δασικών πυρκαγιών, σύμφωνα με τις υποδείξεις του Δημάρχου Ρεθύμνης και με βάση τα μέτρα, τα έργα και τις δράσεις που προτάθηκαν στο ανωτέρω Συντονιστικό Τοπικό Όργανο.

**Δράσεις αυξημένης ετοιμότητας για τις περιοχές που το επόμενο 24-ωρο είναι μεγάλη η επικινδυνότητα εκδήλωσης και εξάπλωσης δασικών πυρκαγιών**

- **Ενεργοποίηση των εθελοντικών οργανώσεων πολιτικής προστασίας** που δραστηριοποιούνται στα όρια του Δήμου για την υποστήριξη του έργου του ΠΣ όσον αφορά τη λήψη μέτρων αυξημένης επιτήρησης σε δάση και δασικές εκτάσεις για τον έγκαιρο εντοπισμό δασικών πυρκαγιών.
- **Ενημέρωση του κοινού** σε συνεργασία με το Γραφείο Τύπου του Δήμου σε τοπικό επίπεδο, βάσει των δελτίων τύπου που εκδίδονται από τη Γενική Γραμματεία Πολιτικής Προστασίας, για τις περιοχές που η πρόβλεψη του κινδύνου εκτιμάται από πολύ υψηλή (κατηγορία 4) έως κατάσταση συναγερμού (κατηγορία 5) με στόχο την αποφυγή ενεργειών που μπορεί να προκαλέσουν πυρκαγιά από αμέλεια.
- **Συνεργασία** με την Δ/ση Περιβάλλοντος & Αγροτικής Ανάπτυξης του Δήμου για τη λήψη επιπλέον μέτρων για την αποφυγή πρόκλησης πυρκαγιάς σε χώρους ανεξέλεγκτης εναπόθεσης αστικών απορριμμάτων.
- **Επικαιροποίηση του καταλόγου των άμεσα διαθέσιμων επιχειρησιακών μέσων** που διαθέτει ο Δήμος, καθώς και των μέσων που δύναται να διατεθούν μέσω του Μητρώου Ιδιοκτητών Οχημάτων – Μηχανημάτων για έκτακτες ανάγκες, για την αντιμετώπιση εκτάκτων αναγκών και τη διαχείριση των συνεπειών λόγω δασικών πυρκαγιών, καθώς και για την υποστήριξη του έργου του Πυροσβεστικού Σώματος για τον έλεγχο και την καταστολή τους και **ενημέρωση του Δημάρχου**.

**Δράσεις για την αντιμετώπιση κινδύνων λόγω δασικών πυρκαγιών μετά την εκδήλωσή τους**

- **Άμεση ενημέρωση του Δημάρχου** για έναρξη πυρκαγιάς εντός των διοικητικών ορίων του Δήμου και **συλλογή περαιτέρω πληροφοριών** από την αρμόδια Πυροσβεστική Υπηρεσία.
- **Άμεση ενημέρωση της Δ/σης Περιβάλλοντος & Αγροτικής Ανάπτυξης και της Δ/σης Τεχνικών Υπηρεσιών** που εμπλέκονται σε αρχικό στάδιο, με στόχο την άμεση κινητοποίησή τους, μετά από σχετική εντολή Δημάρχου.
- **Συνεχής επικοινωνία με την αρμόδια ΠΥ** για τη συλλογή περαιτέρω πληροφοριών που συνδέονται με την εξέλιξη της πυρκαγιάς.
- **Άμεση επικοινωνία** με το Τμήμα Πολιτικής Προστασίας της Περιφερειακής Ενότητας Ρεθύμνου, τη Δ/ση Πολιτικής Προστασίας της Περιφέρειας Κρήτης, και τη Δ/ση Πολιτικής Προστασίας της Αποκεντρωμένης Διοίκησης Κρήτης, για λόγους αμοιβαίας ενημέρωσης και συντονισμού στη διαχείριση πόρων.
- **Ενεργοποίηση του μνημονίου ενεργειών** για περιπτώσεις εκτάκτων αναγκών που προέρχονται από δασικές πυρκαγιές.
- **Ενεργοποίηση του Μητρώου Ιδιοκτητών Οχημάτων – Μηχανημάτων για έκτακτες ανάγκες**, μετά από σχετική εντολή Δημάρχου, για την εξασφάλιση επιπλέον πόρων για την ενίσχυση του έργου της καταστολής, που διενεργείται με ευθύνη του ΠΣ, σε περίπτωση που αυτοί ζητηθούν από το ΠΣ.
- **Συλλογή πληροφοριών σχετικά με την εξέλιξη των επιχειρήσεων καταστολής** της δασικής πυρκαγιάς από την αρμόδια Πυροσβεστική Αρχή, **καθώς και των συνεπειών** που προκλήθηκαν ή ενδέχεται να προκληθούν από την εξέλιξη της και **ενημέρωση του Δημάρχου**.
- **Υποβολή αιτήματος, μετά από σχετική εντολή Δημάρχου, για συνδρομή με υλικά και μέσα προς ενίσχυση του έργου του Δήμου** στην αντιμετώπιση εκτάκτων αναγκών και τη διαχείριση των συνεπειών λόγω δασικών πυρκαγιών, από όμορους Δήμους, την οικεία Περιφέρεια και Αποκεντρωμένη Διοίκηση.
- **Τηρεί κατάσταση με τα διατιθέμενα μέσα και με το προσωπικό** που με εντολή Δημάρχου έχουν εμπλακεί προς υποβοήθηση του έργου του ΠΣ, καθώς και για την αντιμετώπιση εκτάκτων αναγκών και τη διαχείριση των συνεπειών από την εκδήλωση του φαινομένου.
- **Ενεργοποιεί εφόσον επιβάλλεται από την υφιστάμενη κατάσταση το μνημόνιο ενεργειών για την οργανωμένη προληπτική απομάκρυνση πολιτών**, μετά από σχετική εντολή του Δημάρχου.
- **Μεριμνά για τη σύγκληση του Συντονιστικού Τοπικού Οργάνου (ΣΤΟ)** κατόπιν εντολής του Δημάρχου και σύμφωνα με τα οριζόμενα στο αρθ. 13, Ν.3013/2002.
- **Εξασφαλίζει την κάλυψη των στοιχειωδών αναγκών των πολιτών σε συνεργασία με τη Δ/ση Κοινωνικών Υπηρεσιών** που έχουν καταφύγει στους προκαθορισμένους χώρους συγκέντρωσης, σε περιπτώσεις εκτάκτων αναγκών λόγω δασικών πυρκαγιών (χώροι καταφυγής).
- **Ενημερώνει τη Μονάδα Εμπλεκόμενων Φορέων (Unit3 – COMPRES) του ΕΣΚΕΔΙΚ/ΑΠΣ** σχετικά με την εξέλιξη των δράσεων του Δήμου για την αντιμετώπιση εκτάκτων αναγκών και τη διαχείριση των συνεπειών.
- **Ενημερώνει για την παραμονή, μερική αποκλιμάκωση ή ολική αποκλιμάκωση των πόρων** που έχουν διατεθεί με εντολή του Δημάρχου για την υποβοήθηση του έργου του ΠΣ.



- **Ενεργοποιεί** εθελοντικές οργανώσεις πολιτικής προστασίας που δραστηριοποιούνται στο Δήμο για υποστηρικτικές δράσεις στο έργο του Δήμου Ρεθύμνης.
- **Ενημερώνει το κοινό για δράσεις πολιτικής προστασίας** που δρομολογούνται από το Δήμο Ρεθύμνης για την αντιμετώπιση εκτάκτων αναγκών και την άμεση/βραχεία διαχείριση των συνεπειών, καθώς και για τη λήψη μέτρων αυτοπροστασίας.

#### **Δράσεις για την άμεση/βραχεία διαχείριση συνεπειών**

- **Συλλέγει πληροφορίες και ενημερώνει το Δήμαρχο** για το συνολικό αριθμό των πολιτών στην περιοχή ευθύνης τους, οι κατοικίες των οποίων έχουν καεί ή υποστεί σοβαρές ζημιές.
- **Εύρεση καταλυμάτων για τους πολίτες του Δήμου** οι κατοικίες των οποίων έχουν καεί ή υποστεί σοβαρές ζημιές, σε συνεργασία με τη Δ/νση Πολιτικής Προστασίας.
- Κινητοποιεί με εντολή Δημάρχου τη **Δ/νση Τεχνικών Υπηρεσιών, τη Δ/νση Περιβάλλοντος & Αγροτικής Ανάπτυξης καθώς και την ΔΕΥΑ Ρεθύμνου**, για τον άμεσο έλεγχο και την αποκατάσταση της λειτουργίας υποδομών αρμοδιότητάς τους (δίκτυα ύδρευσης, οδικό δίκτυο, κλπ), η λειτουργία των οποίων παρουσιάζει δυσχέρειες ή διακόπηκε λόγω δασικών πυρκαγιών.
- **Ενημερώνει για την παραμονή, μερική αποκλιμάκωση ή ολική αποκλιμάκωση των πόρων** που έχουν διατεθεί με εντολή του Δημάρχου για την αντιμετώπιση εκτάκτων αναγκών και τη διαχείριση συνεπειών λόγω δασικών πυρκαγιών.
- **Ενεργοποιεί** εθελοντικές οργανώσεις πολιτικής προστασίας που δραστηριοποιούνται στο Δήμο για υποστηρικτικές δράσεις στο έργο του Δήμου Ρεθύμνης στην άμεση/βραχεία διαχείριση συνεπειών λόγω δασικών πυρκαγιών.
- **Ενεργοποιεί το Μητρώο Ιδιοκτητών Οχημάτων – Μηχανημάτων για έκτακτες ανάγκες**, μετά από σχετική εντολή Δημάρχου, για την εξασφάλιση επιπλέον πόρων για την άμεση/βραχεία διαχείριση συνεπειών λόγω δασικών πυρκαγιών.
- **Μεριμνά για την άμεση απομάκρυνση υλικών και μέσων** του Δήμου που χρησιμοποιήθηκαν ή καταστράφηκαν κατά το στάδιο της καταστολής του φαινομένου.
- **Ενημερώνει τη Μονάδα Εμπλεκόμενων Φορέων (Unit3 – COMPRES) του ΕΣΚΕΔΙΚ/ΑΠΣ** σχετικά με την εξέλιξη των δράσεων αποκατάστασης και διαχείριση των συνεπειών του Δήμου.

### **Σχέδιο Αντιμετώπισης Εκτάκτων Αναγκών Εξ Αιτίας Δασικών Πυρκαγιών Δήμου Ρεθύμνης**

#### **Μνημόνιο ενεργειών Δ/νσης Τεχνικών Υπηρεσιών Δήμου Ρεθύμνης**

#### **Προπαρασκευαστικές δράσεις**

- **Προγραμματισμός και παρακολούθηση της πορείας των έργων**, κατά το μέρος που την αφορά, για την υποστήριξη του έργου της καταστολής των δασικών πυρκαγιών.

#### **Προπαρασκευαστική σύγκληση Συντονιστικού Τοπικού Οργάνου (Σ.Τ.Ο.) για την ετοιμότητα αντιμετώπισης κινδύνων από την εκδήλωση δασικών πυρκαγιών**

- **Παρίστανται εκπρόσωπος της Δ/νσης στο Σ.Τ.Ο. (τακτικό μέλος)**

- **Ιεραρχεί και δρομολογεί**, κατά το μέρος που την αφορά, τα μέτρα, έργα και δράσεις που προτάθηκαν στο ανωτέρω Συντονιστικό Τοπικό Όργανο και για την υλοποίηση τους είναι υπεύθυνη η Δ/ση Τεχνικών Υπηρεσιών.

**Δράσεις αυξημένης ετοιμότητας για τις περιοχές που το επόμενο 24-ωρο είναι μεγάλη η επικινδυνότητα εκδήλωσης και εξάπλωσης δασικών πυρκαγιών**

- **Τίθεται σε ετοιμότητα το προσωπικό και τα μέσα της Δ/σης** προκειμένου να υποστηρίξουν άμεσα το έργο του Πυροσβεστικού Σώματος στην καταστολή δασικών πυρκαγιών.

**Δράσεις για την αντιμετώπιση κινδύνων λόγω δασικών πυρκαγιών μετά την εκδήλωσή τους**

- **Ετοιμότητα του προσωπικού και των μέσων της Δ/σης που δύναται να διατεθούν** για την υποστήριξη του έργου της καταστολής των δασικών πυρκαγιών που διενεργείται με ευθύνη του Π.Σ. (υδροφόρα οχήματα, μηχανήματα έργων, κλπ.)
- **Ενεργοποίηση του Μητρώου Ιδιοκτητών Οχημάτων – Μηχανημάτων για έκτακτες ανάγκες**, μετά από σχετική εντολή του Δημάρχου και σε συνεργασία με το Τμήμα Πολιτικής Προστασίας για την εξασφάλιση επιπλέον πόρων για την ενίσχυση του έργου της καταστολής, που διενεργείται με ευθύνη του ΠΣ, σε περίπτωση που αυτό ζητηθεί από το ΠΣ.

**Δράσεις για την άμεση/βραχεία διαχείριση συνεπειών**

- **Προβαίνει σε ενέργειες αποκατάστασης και λειτουργίας υποδομών** αρμοδιότητας της Δ/σης των οποίων η λειτουργία παρουσίαζε δυσχέρειες ή διακόπηκε λόγω των δασικών πυρκαγιών.
- **Συμμετέχει με υπαλλήλους της στην καταγραφή των ζημιών** που προκλήθηκαν σε οικίες για την παροχή των δικαιούχων του προνοιακού επιδόματος.

**Σχέδιο Αντιμετώπισης Εκτάκτων Αναγκών Εξ Αιτίας Δασικών Πυρκαγιών  
Δήμου Ρεθύμνης**

**Μνημόνιο ενεργειών Δ/σης Περιβάλλοντος & Αγροτικής Ανάπτυξης Δήμου Ρεθύμνης**

**Προπαρασκευαστικές δράσεις**

- **Μεριμνά, πριν την έναρξη της αντιπυρικής περιόδου, για τη συντήρηση εξοπλισμού και μέσων που θα χρησιμοποιηθούν για την υποστήριξη του έργου του ΠΣ** καθώς και για την αντιμετώπιση εκτάκτων αναγκών και διαχείριση των συνεπειών λόγω δασικών πυρκαγιών.
- **Προγραμματισμός εκτέλεσης εργασιών προληπτικού καθαρισμού της βλάστησης για τη μείωση του κινδύνου**, σε περιοχές ιδιαίτερης προστασίας (άλση, πάρκα, κατασκηνώσεις, κλπ) αρμοδιότητας του Δήμου και καθ' υπόδειξη και συνεργασία με τις κατά τόπους αρμόδιες Δασικές Υπηρεσίες κυρίως στη ζώνη μίξης δασών – πόλεων και οικισμών για λόγους αντιπυρικής προστασίας των πολεοδομικών τους συγκροτημάτων.
- **Μεριμνά για την τήρηση των υποχρεώσεων από τους ιδιοκτήτες, νομείς και επικαρπωτές, προς καθαρισμό των οικοπεδικών και ακάλυπτων χώρων** που βρίσκονται εντός πόλεων και αυτοτελών οικισμών και σε απόσταση μέχρι 100 μέτρων από τα όριά τους.
- **Μεριμνά για την απομάκρυνση των υπολειμμάτων καθαρισμού της βλάστησης που ενεργείται για τους ίδιους λόγους από ιδιοκτήτες σε περιβάλλοντες χώρους κατοικιών και οικοπεδικές**

εκτάσεις (Πυρ. Διάταξη 4/2012, Ν.3852/2010, αρθ. 94 παρ.1), εντός των διοικητικών ορίων του Δήμου.

- **Συνεργασία με τις αρμόδιες υπηρεσίες του Δήμου** για τον προγραμματισμό και την υλοποίηση δράσεων για την αποφυγή πρόκλησης πυρκαγιάς στην ύπαιθρο από τη λειτουργία χώρων εναπόθεσης αστικών απορριμμάτων, συμπεριλαμβανομένης και της φύλαξής τους, σε εφαρμογή της Π.Δ. 9<sup>Α</sup>/2005 (ΦΕΚ 1554/Β'/2005).

**Προπαρασκευαστική σύγκληση Συντονιστικού Τοπικού Οργάνου (Σ.Τ.Ο.) για την ετοιμότητα αντιμετώπισης κινδύνων από την εκδήλωση δασικών πυρκαγιών**

- **Παρίστανται εκπρόσωπος της Δ/σης στο Σ.Τ.Ο. , κατόπιν πρόσκλησης του Δημάρχου.**
- **Ιεραρχεί και δρομολογεί,** κατά το μέρος που τον αφορά, τα μέτρα, έργα και δράσεις που προτάθηκαν στο ανωτέρω Συντονιστικό Τοπικό Όργανο και για την υλοποίηση τους είναι υπεύθυνη η Δ/ση Περιβάλλοντος & Αγροτικής Ανάπτυξης του Δήμου Ρεθύμνης.

**Δράσεις αυξημένης ετοιμότητας για τις περιοχές που το επόμενο 24-ωρο είναι μεγάλη η επικινδυνότητα εκδήλωσης και εξάπλωσης δασικών πυρκαγιών**

- **Τίθεται σε ετοιμότητα το προσωπικό και τα μέσα της Δ/σης** προκειμένου να υποστηρίξουν άμεσα το έργο του Πυροσβεστικού Σώματος στην καταστολή δασικών πυρκαγιών.

**Δράσεις για την αντιμετώπιση κινδύνων λόγω δασικών πυρκαγιών μετά την εκδήλωσή τους**

- **Ετοιμότητα του προσωπικού και των μέσων της Δ/σης που δύναται να διατεθούν** για την υποστήριξη του έργου της καταστολής των δασικών πυρκαγιών που διενεργείται με ευθύνη του Π.Σ. (υδροφόρα οχήματα, μηχανήματα έργων, κλπ.)
- Σε περίπτωση που η πυρκαγιά εκδηλώθηκε πλησίον **χώρου διάθεσης απορριμμάτων** προβαίνει σε συνεργασία με τον Αντιδήμαρχο Πολιτικής Προστασίας σε κινητοποίηση της Δ/σης Περιβάλλοντος & Αγροτικής Ανάπτυξης του Δήμου για να λάβει τα κατάλληλα μέτρα για την προστασία του χώρου.

**Δράσεις για την άμεση/βραχεία διαχείριση συνεπειών**

- **Προβαίνει σε ενέργειες αποκατάστασης και λειτουργίας υποδομών** αρμοδιότητας της Δ/σης των οποίων η λειτουργία παρουσίαζε δυσχέρειες ή διακόπηκε λόγω των δασικών πυρκαγιών.

**Σχέδιο Αντιμετώπισης Εκτάκτων Αναγκών Εξ Αιτίας Δασικών Πυρκαγιών  
Δήμου Ρεθύμνης**

**Μνημόνιο ενεργειών Δ/σης Κοινωνικών Υπηρεσιών Δήμου Ρεθύμνης**

**Προπαρασκευαστικές δράσεις**

- **Σύσταση και συγκρότηση επιτροπών καταγραφής ζημιών του Δήμου** για την χορήγηση οικονομικής ενίσχυσης σε όσους περιέρχονται σε κατάσταση ανάγκης συνεπεία δασικών πυρκαγιών (προνοιακό επίδομα).

**Προπαρασκευαστική σύγκληση Συντονιστικού Τοπικού Οργάνου (Σ.Τ.Ο.) για την ετοιμότητα αντιμετώπισης κινδύνων από την εκδήλωση δασικών πυρκαγιών**

- **Παρίστανται εκπρόσωπος της Δ/σης στο Σ.Τ.Ο. , εφόσον κληθεί από το Δήμαρχο για την επίτευξη καλύτερου συντονισμού των οργανικών μονάδων του Δήμου στην διαχείριση εκτάκτων αναγκών λόγω δασικών πυρκαγιών.**

**Δράσεις για την αντιμετώπιση κινδύνων λόγω δασικών πυρκαγιών μετά την εκδήλωσή τους**

- **Μεριμνά σε συνεργασία με τις αρμόδιες υπηρεσίες και όργανα του Δήμου για παροχή βοήθειας στους πληγέντες – προσωρινή διαμονή των πολιτών που λόγω καταστροφής η παραμονή στις κατοικίες τους έχει καταστεί αδύνατη, σε συνεργασία με την Περιφέρεια Κρήτης.**

**Δράσεις για την άμεση/βραχεία διαχείριση συνεπειών**

- **Μεριμνά για την παροχή βοήθειας στους πληγέντες – προσωρινή διαμονή των πολιτών που λόγω καταστροφής η παραμονή στις κατοικίες τους έχει καταστεί αδύνατη, σε συνεργασία με την Περιφέρεια Κρήτης.**
- **Ενεργοποίηση Επιτροπών για την καταγραφή και εκτίμηση ζημιών σε κατοικίες, προκειμένου να χορηγηθούν οι προβλεπόμενες οικονομικές ενισχύσεις για την κάλυψη των πρώτων αναγκών τους, για επισκευές κύριας οικίας, ή αντικατάσταση οικοσκευής (ΚΥΑ 33862/06-05-2019 – ΦΕΚ 1669/Β'/2019).**

**ΟΝΟΜΑΣΤΙΚΗ ΚΑΤΑΣΤΑΣΗ**  
**Υπευθύνων για την υλοποίηση των δράσεων Πολιτικής Προστασίας Δήμου Ρεθύμνης**

A/A	Θέση	Όνοματεπώνυμο	Κινητό Τηλέφωνο	Σταθερό Τηλέφωνο	EMAIL
1	Δήμαρχος	Γιώργης Χ. Μαρινάκης	6937064859	28313 41300	marinakis@rethymno.gr
2	Αντιδήμαρχος Πολιτικής Προστασίας & Κλιματικής Αλλαγής	Γιώργος Σκορδίλης	6972089048	28310 40029	skordilisg24@gmail.com
3	Αναπληρωτής Πρ/νος Αυτοτελούς Τμήματος Πολιτικής Προστασίας & Διαχείρισης Κρίσεων	Βασίλειος Ποθητός	6932420856	28310 40012	civilprotection@rethymno.gr
4	Αναπληρώτρια Πρ/νη Δ/νσης Τεχνικών Υπηρεσιών	Τζανακάκη Καλλιόπη	6945752250	28310 40009	tzanakakipopi@gmail.com
5	Αναπληρώτρια Πρ/νη Δ/νσης Περιβάλλοντος & Αγροτικής Ανάπτυξης	Γκολφινόπουλου Νικολέτα	6988227945	28310 57940	golfinopoulou@rethymno.gr
6	Αναπληρώτρια Πρ/νη Δ/νσης Κοινωνικών Υπηρεσιών	Υπερηφάνου Ιωάννα	6984182609	28310 50740	yperifanou@rethymno.gr

<b>ΟΝΟΜΑΣΤΙΚΗ ΚΑΤΑΣΤΑΣΗ</b>				
<b>Προέδρων Δημοτικών/ Τοπικών Κοινοτήτων Δήμου Ρεθύμνης</b>				
<b>ΠΡΟΕΔΡΟΙ</b>			<b>ΠΑΤΡΩΝΥΜΟ</b>	<b>ΤΗΛΕΦΩΝΟ</b>
ΝΙΚ. ΦΩΚΑ	<b>Δημοτική Κοινότητα Ατσιποπούλου</b>			
	ΠΑΠΑΛΕΞΑΚΗΣ	ΑΛΕΞΑΝΔΡΟΣ	ΑΝΤΩΝΙΟΣ	6944460634
ΡΕΘΥΜΝΟ	<b>Δημοτική Κοινότητα Ρεθύμνης</b>			
	ΜΙΧΑΛΑ	ΕΛΕΥΘΕΡΙΑ	ΕΛΕΥΘΕΡΙΟΣ	6972597704
ΑΡΚΑΔΙ	<b>Δημοτική Κοινότητα Άδελε</b>			
	ΒΑΡΟΥΧΑΣ	ΑΝΤΩΝΙΟΣ	ΓΕΩΡΓΙΟΣ	6937067940
ΝΙΚ. ΦΩΚΑ	<b>Τοπική Κοινότητα Αγίου Κωνσταντίνου</b>			
	ΓΑΒΑΛΑΣ	ΙΩΣΗΦ	ΕΥΑΓΓΕΛΟΣ	6932157493
ΑΡΚΑΔΙ	<b>Τοπική Κοινότητα Αμνάτου</b>			
	ΚΑΝΑΚΑΚΗΣ	ΓΕΩΡΓΙΟΣ	ΜΙΧΑΗΛ	6947808851
ΝΙΚ.ΦΩΚΑ	<b>Τοπική Κοινότητα Άνω Βαλαμόνερου</b>			
	ΓΑΒΑΛΑΚΗΣ	ΚΑΝΑΚΗΣ	ΝΙΚΟΛΑΟΣ	6976498414
ΛΑΠΠΑΙΩΝ	<b>Τοπική Κοινότητα Αργυρουπόλεως</b>			
	ΔΕΛΗΓΙΑΝΝΑΚΗΣ	ΙΩΑΝΝΗΣ	ΚΑΝΑΚΗΣ	6936906260
ΡΕΘΥΜΝΟ	<b>Τοπική Κοινότητα Αρμένων</b>			
	ΣΚΟΥΛΟΥΔΗΣ	ΕΜΜΑΝΟΥΗΛ	ΕΥΑΓΓΕΛΟΣ	6949987396
ΑΡΚΑΔΙ	<b>Τοπική Κοινότητας Αρχαίας Ελευθέρας (Πρινέ)</b>			
	ΠΑΡΑΣΥΡΗΣ	ΚΩΝΣΤΑΝΤΙΝΟΣ	ΚΩΝΣΤΑΝΤΙΝΟΣ	6974431119
ΛΑΠΠΑΙΩΝ	<b>Τοπική Κοινότητα Αρχοντικής</b>			

	ΤΖΙΡΑΚΗΣ	ΜΙΧΑΗΛ	ΜΙΧΑΗΛ	6983169968
ΛΑΠΠΑΙΩΝ	<b>Τοπική Κοινότητα Βιλανδρέδου - Αρολίθι - Αλωνες</b>			
	ΓΑΛΕΡΑΚΗΣ	ΓΕΩΡΓΙΟΣ	ΒΑΣΙΛΕΙΟΣ	6975421337
ΝΙΚ. ΦΩΚΑ	<b>Τοπική Κοινότητα Γερανίου</b>			
	ΚΛΑΨΙΝΟΣ	ΑΝΔΡΕΑΣ	ΕΥΑΓΓΕΛΟΣ	6932906428
ΡΕΘΥΜΝΟ	<b>Τοπική Κοινότητα Γουλεδιανών</b>			
	ΒΙΔΙΑΔΑΚΗΣ	ΣΤΥΛΙΑΝΟΣ	ΙΩΑΝΝΗΣ	6944757897
ΝΙΚ. ΦΩΚΑ	<b>Τοπική Κοινότητα Γωνιάς - Άγιος Ανδρέας</b>			
	ΠΑΥΛΑΚΗ	ΕΛΕΝΗ	ΣΤΑΥΡΟΣ	6974680231
ΑΡΚΑΔΙ	<b>Τοπική Κοινότητα Ελεύθερνας</b>			
	ΝΙΚΟΛΟΥΔΑΚΗΣ	ΕΜΜΑΝΟΥΗΛ	ΕΜΜΑΝΟΥΗΛ	6972089047
ΛΑΠΠΑΙΩΝ	<b>Τοπική Κοινότητα Επισκοπής</b>			
	ΛΕΛΕΔΑΚΗΣ	ΕΥΑΓΓΕΛΟΣ	ΕΜΜΑΝΟΥΗΛ	6986383609
ΑΡΚΑΔΙ	<b>Τοπική Κοινότητα Έρφων - Ν Μαγνησία – Β Επισκοπή</b>			
	ΠΑΤΕΡΑΚΗΣ	ΕΜΜΑΝΟΥΗΛ	ΚΩΝΣΤΑΝΤΙΝΟΣ	6978485268
ΝΙΚ. ΦΩΚΑ	<b>Τοπική Κοινότητα Ζουριδίου</b>			
	ΔΡΑΝΔΑΚΗΣ	ΙΩΑΝΝΗΣ	ΓΕΩΡΓΙΟΣ	6979776853
ΚΙΝ. ΦΩΚΑ	<b>Τοπική Κοινότητα Καλονυκτίου</b>			
	ΓΑΛΕΡΟΣ	ΕΜΜΑΝΟΥΗΛ	ΜΙΧΑΗΛ	6948984964
ΡΕΘΥΜΝΟ	<b>Τοπική Κοινότητα Καρές - Αμπελάκι</b>			
	ΒΟΥΡΒΑΧΑΚΗΣ	ΑΝΔΡΕΑΣ	ΣΤΥΛΙΑΝΟΣ	6945108366
ΝΙΚ. ΦΩΚΑ	<b>Τοπική Κοινότητα Καρωτής</b>			
	ΜΑΝΤΑΔΑΚΗΣ	ΑΝΤΩΝΙΟΣ	ΔΗΜΗΤΡΙΟΣ	6976875166
ΡΕΘΥΜΝΟ	<b>Τοπική Κοινότητα Καστέλλου</b>			
	ΖΟΥΛΑΚΗ	ΜΑΡΙΑ	ΜΥΡΩΝ	6972341901
ΝΙΚ. ΦΩΚΑ	<b>Τοπική Κοινότητα Κάτω Βαλασαμόνευ</b>			
	ΓΡΗΓΟΡΑΚΗΣ	ΔΗΜΗΤΡΙΟΣ	ΣΤΥΛΙΑΝΟΣ	6986777323

ΛΑΠΠΑΙΩΝ	<b>Τοπική Κοινότητα Κάτω Πόρου</b>			
	ΣΤΑΘΑΚΗΣ	ΕΥΣΤΑΘΙΟΣ	ΕΥΑΓΓΕΛΟΣ	6945370304
ΡΕΘΥΜΝΟ	<b>Τοπική Κοινότητα Κούμων</b>			
	ΠΕΝΘΕΡΟΥΔΑΚΗΣ	ΕΜΜΑΝΟΥΗΛ	ΜΙΧΑΗΛ	6971 693955
ΛΑΠΠΑΙΩΝ	<b>Τοπική Κοινότητα Κούφης</b>			
	ΤΖΑΝΙΔΑΚΗΣ	ΠΑΥΛΟΣ	ΜΙΧΑΗΛ	6907036803
ΑΡΚΑΔΙ	<b>Τοπική Κοινότητα Κυριάννας</b>			
	ΜΑΝΩΛΑΚΑΚΗΣ	ΙΩΑΝΝΗΣ	ΜΙΧΑΗΛ	6979449437
ΝΙΚ. ΦΩΚΑ	<b>Τοπική Κοινότητα Μαλακίων</b>			
	ΛΑΜΠΙΘΙΑΝΑΚΗΣ	ΠΑΝΑΓΙΩΤΗΣ	ΓΕΩΡΓΙΟΣ	6973455040
ΡΕΘΥΜΝΟ	<b>Τοπική Κοινότητα Μαρουλά</b>			
	ΒΑΣΙΛΑΚΑΚΗΣ	ΕΛΕΥΘΕΡΙΟΣ	ΑΝΔΡΕΑΣ	6976977002
ΑΡΚΑΔΙ	<b>Τοπική Κοινότητα Μέσης</b>			
	ΠΕΡΑΚΑΚΗΣ	ΣΤΥΛΙΑΝΟΣ	ΓΕΩΡΓΙΟΣ	6937173682
ΝΙΚ. ΦΩΚΑ	<b>Τοπική Κοινότητα Μούντρου</b>			
	ΜΑΡΝΙΕΡΑΚΗΣ	ΙΩΑΝΝΗΣ	ΓΕΩΡΓΙΟΣ	6937491514
ΛΑΠΠΑΙΩΝ	<b>Τοπική Κοινότητα Μυριοκεφάλων</b>			
	ΤΖΩΡΤΖΙΝΑΚΗΣ	ΓΕΩΡΓΙΟΣ	ΣΤΥΛΙΑΝΟΣ	6976625209
ΡΕΘΥΜΝΟ	<b>Τοπική Κοινότητα Όρους</b>			
	ΠΑΠΑΔΑΚΗΣ	ΙΩΑΝΝΗΣ	ΚΩ/ΝΟΣ	6936057005
ΑΡΚΑΔΙ	<b>Τοπική Κοινότητα Παγκαλοχωρίου</b>			
	ΔΡΥΓΙΑΝΝΑΚΗΣ	ΜΑΡΚΟΣ-ΜΥΡΩΝ	ΓΕΩΡΓΙΟΣ	6981 ZZ977671
ΑΡΚΑΔΙ	<b>Τοπική Κοινότητα Πηγής</b>			
	ΨΑΡΟΥΔΑΚΗΣ	ΕΜΜΑΝΟΥΗΛ	ΝΙΚΟΛΑΟΣ	6946552898
ΡΕΘΥΜΝΟ	<b>Τοπική Κοινότητα Πρασιών</b>			
	ΠΕΡΑΚΗΣ	ΚΩΝΣΤΑΝΤΙΝΟΣ	ΔΗΜΗΤΡΙΟΣ	6976722913
ΝΙΚ. ΦΩΚΑ	<b>Τοπική Κοινότητα Πρινέ - Βεδέροι</b>			
	ΠΑΛΙΕΡΑΚΗ	ΙΩΑΝΝΑ	ΚΩΝ/ΝΟΣ	6976021628
ΑΡΚΑΔΙ	<b>Τοπική Κοινότητα Πρίνου</b>			
	ΜΠΡΟΤΖΑΚΗΣ	ΑΡΙΣΤΕΙΔΗΣ	ΕΥΑΓΓΕΛΟΣ	6972131551



ΡΕΘΥΜΝΟ	<b>Τοπική Κοινότητα Ρουσσοσπιτίου</b>			
	ΛΑΜΠΡΙΝΟΣ	ΣΤΑΥΡΟΣ	ΕΜΜΑΝΟΥΗΛ	6947803050
ΝΙΚ. ΦΩΚΑ	<b>Τοπική Κοινότητα Ρουστίκων</b>			
	ΦΡΑΓΚΙΑΔΑΚΗΣ	ΣΤΕΛΙΟΣ	ΑΝΔΡΕΑΣ	6937065212
ΝΙΚ ΦΩΚΑ	<b>Τοπική Κοινότητα Σαϊτούρων</b>			
	ΒΑΡΔΑΚΗΣ	ΑΝΔΡΕΑΣ	ΓΕΩΡΓΙΟΣ	6978814308
ΡΕΘΥΜΝΟ	<b>Τοπική Κοινότητα Σελλίου</b>			
	ΔΑΣΚΑΛΑΚΗΣ	ΤΙΤΟΣ	ΑΛΕΞΑΝΔΡΟΣ	6985576518
ΑΡΚΑΔΙ	<b>Τοπική Κοινότητα Σκουλουφίων - Ρούπες</b>			
	ΠΑΡΑΣΥΡΗΣ	ΓΕΩΡΓΙΟΣ	ΣΤΕΛΙΟΣ	6974257134
ΝΙΚ. ΦΩΚΑ	<b>Τοπική Κοινότητα Φραντζεσκιανών Μετοχίων</b>			
	ΛΟΥΤΡΙΑΝΑΚΗΣ	ΕΜΜΑΝΟΥΗΛ	ΓΕΩΡΓΙΟΣ	6977697350
ΑΡΚΑΔΙ	<b>Τοπική Κοινότητα Χαμαλευρίου</b>			
	ΣΕΡΛΗΣ	ΔΗΜΗΤΡΙΟΣ	ΑΝΤΩΝΙΟΣ	6937 444872
ΑΡΚΑΔΙ	<b>Τοπική Κοινότητα Χαρκίων</b>			
	ΚΟΚΚΙΝΟΣ	ΓΕΩΡΓΙΟΣ	ΚΩΝ/ΝΟΣ	6978223253
ΡΕΘΥΜΝΟ	<b>Τοπική Κοινότητα Χρωμοναστηρίου</b>			
	ΔΕΛΗΓΙΑΝΝΑΚΗΣ	ΝΙΚΟΛΑΟΣ	ΣΤΥΛΙΑΝΟΣ	6972899244

**ΚΑΤΑΛΟΓΟΣ ΤΩΝ ΕΠΙΧΕΙΡΗΣΙΑΚΩΝ ΜΕΣΩΝ**  
 που άμεσα διαθέτει ο Δήμος Ρεθύμνης  
 για την υλοποίηση δράσεων Πολιτικής Προστασίας

ΕΙΔΟΣ	ΑΡΙΘΜΟΣ ΚΥΚΛΟΦΟΡΙΑΣ	ΚΑΤΑΣΚΕΥΑΣΤΗΣ	ΤΥΠΟΣ
ΚΟΙΝΟ ΑΝΑΤ/ΝΟ > 3,5 Τον	ΚΗΥ 9761	IVECO	MP190E30W
ΚΟΙΝΟ ΑΝΑΤ/ΝΟ > 3,5 Τον	ΚΗΥ 9798	MAN	F90/19272
ΛΕΩΦΟΡΕΙΟ ΜΕΤΑΦΟΡΑΣ ΠΡΟΣΩΠΙΚΟΥ	ΚΗΥ 9788	MAN	11.220 HOCL
ΛΕΩΦΟΡΕΙΟ ΣΧΟΛΙΚΟ	ΚΗΙ 4943	MERCEDES	814D
ΛΕΩΦΟΡΕΙΟ ΣΧΟΛΙΚΟ	ΚΗΥ 4471	MERCEDES	711D
ΛΕΩΦΟΡΕΙΟ ΣΧΟΛΙΚΟ	ΚΗΥ 9779	MERCEDES	609D
ΒΥΤΙΟ	ΚΗΙ 9366	FORD	RANGER(B56) RAP CAB XL 4X4
ΥΔΡΟΦΟΡΟ	ΚΗΥ 4423	MERCEDES	1628
ΚΟΙΝΟ ΑΝΑΤ/ΝΟ ΓΕΡΑΝΟΦΟΡΟ > 3,5 Τον	ΚΗΙ 4464	MERCEDES	1834S
ΚΟΙΝΟ ΑΝΑΤ/ΝΟ ΓΕΡΑΝΟΦΟΡΟ > 3,5 Τον	ΚΗΙ 4967	MERCEDES	1722S
ΚΟΙΝΟ ΑΝΑΤ/ΝΟ ΓΕΡΑΝΟΦΟΡΟ > 3,5 Τον	ΚΗΗ 8169	MERCEDES	AROCS,963-0,2642
ΚΑΛΑΘΟΦΟΡΟ	ΜΕ 133870	NISSAN	F24, CABSTAR 35,11
ΦΟΡΤΩΤΗΣ – ΕΚΣΚΑΦΕΑΣ ΤΥΠΟΥ JCB	ΜΕ 109998	JCB	3CXCSM-4T
ΦΟΡΤΩΤΗΣ – ΕΚΣΚΑΦΕΑΣ ΤΥΠΟΥ JCB	ΜΕ 138700	JCB	4CX14HFWM
ΦΟΡΤΩΤΗΣ – ΕΚΣΚΑΦΕΑΣ ΤΥΠΟΥ JCB	ΜΕ 52915	JCB	3CXSM4T SITEMAS TER
ΦΟΡΤΩΤΗΣ – ΕΚΣΚΑΦΕΑΣ ΤΥΠΟΥ JCB	ΜΕ 88724	JCB	4CX-4WS-SM
ΦΟΡΤΩΤΗΣ	ΜΕ 34999	CATERPILLAR	928F
ΦΟΡΤΩΤΗΣ	ΜΕ 142006	CATERPILLAR	926M
ΦΟΡΤΩΤΗΣ ΠΟΛΛΑΠΛΗΣ ΧΡΗΣΗΣ	ΜΕ 114078	MUSTANG	2044

ΦΟΡΤΩΤΗΣ ΠΟΛΛΑΠΛΗΣ ΧΡΗΣΗΣ	ME 142007	CASE	SR240
ΙΣΟΠΕΔΩΤΗΣ ΓΑΙΩΝ ΓΚΡΕΪΝΤΕΡ	ME 134265	CATERPILLAR	140M
ΓΕΩΡΓΙΚΟΣ ΕΛΚΥΣΤΗΡΑΣ	AM 51708	JOHN DEERE	6205
ΓΕΩΡΓΙΚΟΣ ΕΛΚΥΣΤΗΡΑΣ	AM 51301	LANDINI SPA	MC CORMICK F60L-4
ΓΕΩΡΓΙΚΟΣ ΕΛΚΥΣΤΗΡΑΣ	AM 51729	JOHN DEERE	6520 4-WD PQ CAB TLS 24/24

**ΠΑΡΑΡΤΗΜΑ Β2 - ΜΝΗΜΟΝΙΟ ΕΝΕΡΓΕΙΩΝ ΚΙΝΗΤΟΠΟΙΗΣΗΣ ΤΟΥ ΔΗΜΟΥ ΡΕΘΥΜΝΗΣ ΓΙΑ ΤΗΝ ΟΡΓΑΝΩΜΕΝΗ ΠΡΟΛΗΠΤΙΚΗ ΑΠΟΜΑΚΡΥΝΣΗ ΠΟΛΙΤΩΝ**

**Μνημόνιο ενεργειών Δημάρχου Ρεθύμνης για την οργανωμένη προληπτική απομάκρυνση πολιτών**

**Οργανωμένη Απομάκρυνση Πληθυσμού:**

Είναι δράση προληπτικής προστασίας των πολιτών από κίνδυνο που εξελίσσεται ή επίκειται, έχει χαρακτήρα μη υποχρεωτικό και βασίζεται στην ενημέρωση των πολιτών για τον κίνδυνο και τις πιθανές συνέπειες που έχει η παραμονή τους στο χώρο, για τον οποίο έχει ληφθεί η απόφαση της απομάκρυνσης.

Στις περιπτώσεις των δασικών πυρκαγιών, οι δράσεις του Δημάρχου Ρεθύμνης, που αφορούν τη λήψη απόφασης για την οργανωμένη προληπτική απομάκρυνση πολιτών, ξεκινούν αμέσως μετά την σχετική εισήγηση προς τον Δήμαρχο του εκάστοτε Επικεφαλής Αξιωματικού του Πυροσβεστικού Σώματος, ο οποίος ενεργεί σε τοπικό επίπεδο ως συντονιστής του πυροσβεστικού έργου.

Στην εισήγησή του προς τον Δήμαρχο Ρεθύμνης, ο εκάστοτε Επικεφαλής Αξιωματικός του Πυροσβεστικού Σώματος, ο οποίος ενεργεί σε τοπικό επίπεδο ως συντονιστής του πυροσβεστικού έργου, **προτείνει εγκαίρως και επακριβώς** τα όρια της περιοχής που θα χρειαστεί να υλοποιηθεί η δράση της οργανωμένης προληπτικής απομάκρυνσης πολιτών, **με βάση την αναμενόμενη συμπεριφορά της πυρκαγιάς.**

**Διαδικασίες για τη λήψη της απόφασης για την οργανωμένη προληπτική απομάκρυνση πολιτών**

Ο Δήμαρχος Ρεθύμνης, έχοντας υπόψη την ανωτέρω σχετική εισήγηση, καθορίζει άμεσα, σημείο συγκέντρωσης (σε ασφαλή χώρο), στον οποίον οφείλουν να προσέλθουν οι επικεφαλής των φορέων που κύρια εμπλέκονται (ΕΛΑΣ, ΠΣ, ΕΚΑΒ, υπεύθυνος Πολιτικής Προστασίας), ή εάν αυτό δεν είναι άμεσα εφικτό, οι αναπληρωτές τους. Η ενέργεια αυτή κρίνεται απαραίτητη προκειμένου να εξασφαλιστεί, η μεταξύ τους επικοινωνία, η συλλογή πληροφοριών σχετικών με την τρέχουσα κατάσταση, καθώς και ο συντονισμός τους. Επίσης παρέχει την δυνατότητα για την άμεση επιλογή σχεδίου δράσης που θα ακολουθήσουν οι φορείς, στην περίπτωση που ληφθεί θετική απόφαση για οργανωμένη προληπτική απομάκρυνση.

Εν συνεχεία ο Δήμαρχος Ρεθύμνης, πλαισιωμένος από τους επικεφαλείς των φορέων που εμπλέκονται, πριν λάβει την απόφαση, πρέπει εγκαίρως να εκτιμήσει ή εξασφαλίσει τα εξής:

- **Τον αριθμό των ατόμων που πρέπει να απομακρυνθούν**, με βάση τα δημογραφικά στοιχεία ή άλλες πληροφορίες που σχετίζονται με τον αριθμό των ατόμων που διαβιούν ή βρίσκονται στην περιοχή αυτή για διάφορους λόγους (παραθεριστές, κλπ.). Η απομάκρυνση, ανάλογα με τον κίνδυνο, ενδεχομένως να μην αφορά το σύνολο των πολιτών, αλλά μέρος αυτών (παιδιά, ηλικιωμένους, άτομα με προβλήματα υγείας, κλπ)
- **Τον προσδιορισμό των μέσων μεταφοράς**, με βάση τον αριθμό των ατόμων που πρέπει να απομακρυνθούν και τη διαθεσιμότητά τους κατά το χρόνο που θα δοθεί η εντολή υλοποίησης της δράσης. Η έγκαιρη εξασφάλιση των μέσων απομάκρυνσης, αποτελεί κρίσιμη παράμετρο στη

λήψη της απόφασης. Επίσης, μία άλλη παράμετρος που πρέπει να εξεταστεί, είναι και η δυνατότητα απομάκρυνσης των πολιτών με δικά τους μέσα, από καθορισμένα δρομολόγια, στα οποία έχει εξασφαλιστεί ο έλεγχος της κυκλοφορίας.

- **Τον τρόπο εντοπισμού και ειδοποίησης των πολιτών**, ενημέρωση πόρτα-πόρτα, ανακοινώσεις από τα Μέσα Μαζικής Ενημέρωσης, από τους τοπικούς ραδιοφωνικούς σταθμούς, κλπ.  
Η ενημέρωση που αφορά στην πληροφορία προς τα ΜΜΕ είναι σημαντική και θα πρέπει να προσεχθούν τα ακόλουθα:
  - Να γίνει άμεσα, διότι αν δεν δοθεί από το Δήμο αρμοδίως, θα δοθεί από άλλες πηγές
  - Να παρέχεται ανά τακτά χρονικά διαστήματα και σε συνέχεια, μέχρι τη λήξη της διαχείρισης της κατάστασης έκτακτης ανάγκης
  - Να γίνει επίσημα και σε ειδικό χώρο
  - Να παρέχεται από τον Δήμαρχο ή από εξουσιοδοτημένο άτομο για θέματα της ενημέρωσης των ΜΜΕ
  - Να περιλαμβάνει δεδομένα, στοιχεία του Δήμου και πολιτικές αποφάσεις, όπως αυτά προέκυψαν από την ανάλυση όλων των δεδομένων της κατάστασης
  - Να μην αναπαράγει πληροφορίες άλλων εμπλεκόμενων στη διαχείριση ειδικών φορέων
- **Τον αρχικό χώρο συγκέντρωσης των πολιτών**, που είναι τα σημεία συγκέντρωσης για την εν συνεχεία οργανωμένη απομάκρυνσή τους, εφόσον αυτή κριθεί αναγκαία.
- **Το χρονικό διάστημα που απαιτείται για την ειδοποίηση των πολιτών**, εντός των ορίων της περιοχής που θα χρειαστεί να υλοποιηθεί η δράση.
- **Τη δυνατότητα ελέγχου και διαχείρισης της κυκλοφορίας**, σε όλα τα εναλλακτικά δρομολόγια που έχουν προσδιοριστεί από την αρμόδια Αστυνομική Αρχή, ότι μπορούν να χρησιμοποιηθούν, λαμβάνοντας υπόψη και την εκτιμώμενη εξέλιξη της πυρκαγιάς από τον εκάστοτε Επικεφαλής Αξιωματικό του Πυροσβεστικού Σώματος ο οποίος ενεργεί σε τοπικό επίπεδο ως συντονιστής του πυροσβεστικού έργου, ώστε να μην υπάρχει κίνδυνος κατά την απομάκρυνση των πολιτών.  
Η δυνατότητα αυτή αφορά τόσο τα δρομολόγια που θα χρησιμοποιηθούν από τα μέσα μαζικής μεταφοράς, όσο και από τα ίδια μέσα που ενδέχεται να χρησιμοποιήσουν οι πολίτες που απομακρύνονται μετά τη λήψη και δημοσιοποίηση της σχετικής απόφασης.  
Σε όλες τις περιπτώσεις, τα δρομολόγια που έχουν επιλεγεί, σε καμία περίπτωση δεν πρέπει να παρενοχλούν την κίνηση των πυροσβεστικών οχημάτων, καθώς και οχημάτων άλλων φορέων που σπεύδουν να ενισχύσουν το έργο της αντιμετώπισης και καταστολής, όπως ασθενοφόρα, ΕΚΑΒ, υδροφόρα κλπ.
- **Τη διασφάλιση επικοινωνιών**, μεταξύ των αρμόδιων φορέων που εμπλέκονται στην υλοποίηση της δράσης έτσι ώστε να εξασφαλίζεται ο συντονισμός τους καθώς και η παροχή πληροφοριών σχετικά με την τρέχουσα εξέλιξη των γεγονότων.
- **Την υποδοχή και φροντίδα των πολιτών**, που απομακρύνονται σε επιλεγμένους ασφαλείς χώρους, συμπεριλαμβανομένης και της ιατρικής βοήθειας καθώς και της ψυχοκοινωνικής υποστήριξης.
- **Το χρονικό διάστημα που απαιτείται να απομακρυνθούν από την περιοχή**, μέχρι να ελαχιστοποιηθεί ο κίνδυνος για τον οποίο απομακρύνονται. Η εκτίμηση αυτή αφορά κυρίως τους πολίτες που διαμένουν μόνιμα ή προσωρινά στην πλήττουσα περιοχή.

Θέματα που συνδέονται με τον εντοπισμό και ειδοποίηση των πολιτών για απομάκρυνση, με την τήρηση της τάξης, με τη ρύθμιση της κυκλοφορίας κατά την απομάκρυνση, καθώς και την πρόληψη ή και την καταστολή τυχόν εγκλημάτων κατά της παρουσίας των πολιτών που απομακρύνονται, αποτελούν αρμοδιότητα των Αστυνομικών Αρχών.

Στις περιπτώσεις που η δράση αυτή αφορά πολίτες που ανήκουν σε ευπαθείς ομάδες ή περιλαμβάνει άτομα με προβλήματα υγείας, πρέπει να εξασφαλίζεται η παρουσία μονάδων του ΕΚΑΒ για λόγους άμεσης προ-νοσοκομειακής ιατρικής βοήθειας.

- **Τη φροντίδα για την επιστροφή των πολιτών** που απομακρύνθηκαν και διαμένουν μόνιμα ή προσωρινά στην περιοχή.

#### **Λήψη απόφασης για την οργανωμένη προληπτική απομάκρυνση, ή μη απομάκρυνση πολιτών**

- **Λήψη απόφασης για την οργανωμένη προληπτική απομάκρυνση, ή μη απομάκρυνση**, από τον αρμόδιο Δήμαρχο, σύμφωνα με τα οριζόμενα στο άρθρο 6, παρ. 5στ' του Ν.3013/2002 (όπως αυτό ισχύει, βάσει της παρ. 2 του άρθ. 18 του Ν 3613/2007 (ΦΕΚ 263/Α'/2007) και του άρθ. 108 του Ν.4249/2014) και τις **κατευθυντήριες οδηγίες που αναφέρονται παραπάνω (παράγραφος 7.1 του παρόντος).**

#### **Δράσεις για την υλοποίηση της απόφασης για την οργανωμένη προληπτική απομάκρυνση πολιτών**

- **Ενημέρωση κοινού**, όταν έχει ληφθεί απόφαση για την απομάκρυνσή του. Η δημόσια ανακοίνωση της απόφασης προς ενημέρωση του κοινού πρέπει να συντάσσεται με ευθύνη του Δημάρχου που έλαβε την απόφαση.

Η ανακοίνωση πρέπει να περιέχει τις εξής βασικές πληροφορίες:

- Ποιος έλαβε την απόφαση και ποιος έχει την ευθύνη για την εκτέλεσή της
  - Να προσδιορίζει με σαφή τρόπο τα όρια της περιοχής εκκένωσης καθώς και τον κίνδυνο που διατρέχουν οι πολίτες εάν παραμείνουν σε αυτήν
  - Να προσδιορίζει με σαφή τρόπο το λόγο της γενικής απομάκρυνσης όλων των πολιτών ή συγκεκριμένων ομάδων, τις οποίες θα προσδιορίζει κατά προτεραιότητα, όπως άτομα με αναπνευστικά προβλήματα, παιδιά, ηλικιωμένοι κτλ.
  - Να προσδιορίζει την προβλεπόμενη διάρκεια της απομάκρυνσης καθώς και τον τόπο προορισμού
  - Να κατανομάζει τις ασφαλείς οδούς διαφυγής καθώς και τυχόν μονοδρομήσεις, σε περίπτωση που χρησιμοποιήσουν για την απομάκρυνση δικά τους μέσα
  - Να αναφέρει τη διαθέσιμη υποστήριξη που θα έχουν στον τόπο προορισμού
  - Να αναφέρει οδηγίες για την προστασία της παρουσίας των πολιτών που απομακρύνονται
- **Εκτέλεση/δρομολόγηση επιμέρους ενεργειών βάσει του σχεδίου δράσης που έχει επιλεγεί** να ακολουθήσουν όλοι οι εμπλεκόμενοι φορείς, πριν τη δημοσιοποίηση της απόφασης, υπό το γενικό συντονισμό του οργάνου που αποφάσισε τη δράση ή έχει εξουσιοδοτηθεί για την εκτέλεσή της.
  - **Τερματισμός επιμέρους δράσεων και αποκλιμάκωση εμπλεκόμενων φορέων**, μετά από σχετική απόφαση του Δημάρχου.

Οι δράσεις των οργανικών μονάδων και υπηρεσιών του Δήμου προσδιορίζονται από τον Δήμαρχο βάσει του σχεδίου δράσης που έχει επιλεγεί να ακολουθήσουν όλοι οι εμπλεκόμενοι φορείς.

Σύμφωνα με το άρθρο 29 παρ. 4στ' του Ν.4662/2020, όταν η εξελισσόμενη ή επικείμενη καταστροφική δασική πυρκαγιά μπορεί να επηρεάσει πάνω από έναν (1) Δήμο, η απόφαση λαμβάνεται από τον αρμόδιο Περιφερειάρχη (ο οποίος μπορεί να εξουσιοδοτήσει σχετικώς τον οικείο χωρικό Αντιπεριφερειάρχη) και εκτελείται υπό τον συντονισμό του Περιφερειάρχη (ή του οικείου χωρικού Αντιπεριφερειάρχη) και σε συνεργασία με τους αρμόδιους Δημάρχους.

Δηλαδή, όταν η δασική πυρκαγιά εξελίσσεται ή εκτιμάται ότι θα εξελιχθεί στα διοικητικά όρια δύο ή περισσότερων Δήμων και απειλούνται κατοικημένες περιοχές, η απόφαση της οργανωμένης προληπτικής απομάκρυνσης πολιτών λαμβάνεται από τον αρμόδιο Περιφερειάρχη (ή τον εξουσιοδοτημένο οικείο χωρικό Αντιπεριφερειάρχη).

Γεδομένου ότι η εκτίμηση για την εξέλιξη μιας δασικής πυρκαγιάς ανήκει στον εκάστοτε Επικεφαλής Αξιωματικό του Πυροσβεστικού Σώματος, ο οποίος ενεργεί σε τοπικό επίπεδο ως συντονιστής του πυροσβεστικού έργου, όταν η δασική πυρκαγιά εξελίσσεται ή εκτιμάται ότι θα εξελιχθεί στα διοικητικά όρια δύο ή περισσότερων Δήμων και απειλούνται κατοικημένες περιοχές, η εισήγηση για την οργανωμένη προληπτική απομάκρυνση πολιτών θα πρέπει να απευθύνεται πρωτίστως στον οικείο Περιφερειάρχη, με ταυτόχρονη ενημέρωση των αρμοδίων Δημάρχων.

Σε αυτές τις περιπτώσεις ο Περιφερειάρχης (ή ο οικείος χωρικός Αντιπεριφερειάρχης) καθορίζει άμεσα, σημείο συγκέντρωσης (σε ασφαλή χώρο), στον οποίον οφείλουν να προσέλθουν οι αρμόδιοι Δήμαρχοι (σε περιοχές των οποίων θα υλοποιηθεί η δράση της οργανωμένης προληπτικής απομάκρυνσης πολιτών) και οι επικεφαλής των φορέων που κύρια εμπλέκονται (ΕΛΑΣ, ΠΣ, ΕΚΑΒ, υπεύθυνοι Πολιτικής Προστασίας), ή εάν αυτό δεν είναι άμεσα εφικτό, οι αναπληρωτές τους. Η ενέργεια αυτή κρίνεται απαραίτητη προκειμένου να εξασφαλιστεί, η μεταξύ τους επικοινωνία, η συλλογή πληροφοριών σχετικών με την τρέχουσα κατάσταση, καθώς και ο συντονισμός τους. Επίσης παρέχει την δυνατότητα για την άμεση επιλογή σχεδίου δράσης που θα ακολουθήσουν όλοι οι εμπλεκόμενοι φορείς, στην περίπτωση που ληφθεί θετική απόφαση για οργανωμένη προληπτική απομάκρυνση.

**ΠΑΡΑΡΤΗΜΑ Γ**

**ΠΑΡΑΡΤΗΜΑ Γ – ΕΘΕΛΟΝΤΙΚΕΣ ΟΡΓΑΝΩΣΕΙΣ**

Το παρόν προσαρτάται στο ΣΧΕΔΙΟ ΑΝΤΙΜΕΤΩΠΙΣΗΣ ΕΚΤΑΚΤΩΝ ΑΝΑΓΚΩΝ ΕΞ ΑΙΤΙΑΣ ΔΑΣΙΚΩΝ ΠΥΡΚΑΓΙΩΝ ΔΗΜΟΥ ΡΕΘΥΜΝΗΣ και αποτελεί αναπόσπαστο τμήμα του.

Στον Δήμο Ρεθύμνης δραστηριοποιούνται οι ακόλουθες Εθελοντικές Οργανώσεις

Εθελοντικές Οργανώσεις Πολιτικής Προστασίας

<b>A/A</b>	<b>ΕΠΩΝΥΜΙΑ</b>	<b>ΥΠΕΥΘΥΝΟΣ ΕΘΕΛΟΝΤΗΣ ΟΡΓΑΝΩΣΗΣ</b>	<b>ΤΗΛΕΦΩΝΑ ΕΠΙΚΟΙΝΩΝΙΑΣ</b>
1	ΕΛΛΗΝΙΚΟΣ ΕΡΥΘΡΟΣ ΣΤΑΥΡΟΣ	ΚΑΚΛΑΜΑΝΟΣ ΓΕΩΡΓΙΟΣ	6972266887
2	ΕΘΕΛΟΝΤΙΚΗ ΟΡΓΑΝΩΣΗ “ΕΝΑ” ΠΟΛΙΤΙΚΗΣ ΠΡΟΣΤΑΣΙΑΣ ΡΕΘΥΜΝΗΣ	ΚΑΠΕΤΑΝΑΚΗΣ ΜΙΧΑΛΗΣ	6973053534
3	ΟΜΑΔΑ ΕΛΛΗΝΙΚΟΥ ΟΡΕΙΒΑΤΙΚΟΥ ΣΥΛΛΟΓΟΥ ΡΕΘΥΜΝΟΥ	ΤΖΑΝΟΥΔΑΚΗΣ ΜΙΧΑΗΛ	6974766068
4	ΠΕΡΙΦΕΡΕΙΑΚΗ ΕΦΟΡΕΙΑ ΠΡΟΣΚΟΠΩΝ ΔΥΤΙΚΗΣ ΚΡΗΤΗΣ	ΔΕΛΗΓΙΑΝΝΑΚΗΣ ΙΩΑΝΝΗΣ	6936906260



**ΠΑΡΑΡΤΗΜΑ Δ**

**ΠΑΡΑΡΤΗΜΑ Δ – ΜΗΤΡΩΟ ΙΔΙΟΚΤΗΤΩΝ ΟΧΗΜΑΤΩΝ - ΜΗΧΑΝΗΜΑΤΩΝ ΓΙΑ ΕΚΤΑΚΤΕΣ  
ΑΝΑΓΚΕΣ**

Το παρόν προσαρτάται στο ΣΧΕΔΙΟ ΑΝΤΙΜΕΤΩΠΙΣΗΣ ΕΚΤΑΚΤΩΝ ΑΝΑΓΚΩΝ ΕΞ ΑΙΤΙΑΣ ΔΑΣΙΚΩΝ ΠΥΡΚΑΓΙΩΝ ΔΗΜΟΥ ΡΕΘΥΜΝΗΣ και αποτελεί αναπόσπαστο τμήμα του.

Επισυνάπτεται αντίγραφο του Μητρώου Ιδιοκτητών Οχημάτων - Μηχανημάτων για την αντιμετώπιση εκτάκτων αναγκών του Δήμου Ρεθύμνης, συμπεριλαμβανομένων και στοιχείων επικοινωνίας τους.

<b>ΜΗΤΡΩΟ ΙΔΙΟΚΤΗΤΩΝ ΟΧΗΜΑΤΩΝ - ΜΗΧΑΝΗΜΑΤΩΝ ΓΙΑ ΕΚΤΑΚΤΕΣ ΑΝΑΓΚΕΣ</b>					
<b>Α/Α</b>	<b>ΕΠΩΝΥΜΙΑ</b>	<b>ΟΧΗΜΑΤΑ - ΜΗΧΑΝΗΜΑΤΑ</b>	<b>ΔΙΕΥΘΥΝΣΗ</b>	<b>ΠΕΡΙΟΧΕΣ ΚΑΛΥΨΗΣ</b>	<b>ΤΗΛΕΦΩΝΟ</b>
1	ΑΝΤΕΚΑ Α.Ε. (Υπεύθυνος: Ανυφαντάκης Δημήτριος)	1.ΦΟΡΤΩΤΗΣ - KOMATSU 2.ΦΟΡΤΩΤΗΣ - GEHL 3.ΕΚΣΚΑΦΕΑΣ - ΦΟΡΤΩΤΗΣ -JCB 4.ΕΚΣΚΑΦΕΑΣ - TAKEUCHI 5.ΕΚΣΚΑΦΕΑΣ - CATERPILAR 6.ΕΚΣΚΑΦΕΑΣ - HITACHI	ΕΜΜ. ΚΑΟΥΝΗ 3-5	ΔΗΜΟΣ ΡΕΘΥΜΝΗΣ	6932409535/ 2831029525
2	ΚΩΝΣΤΑΝΤΙΝΟΣ Μ. ΠΑΠΑΔΑΚΗΣ	1. ΕΚΣΚΑΦΕΑΣ (ΤΣΑΠΑ) - CATERPILLAR 329 ELN 2. ΕΚΣΚΑΦΕΑΣ (ΤΣΑΠΑ) - O&K MH6D 3. ΕΚΣΚΑΦΕΑΣ (ΤΣΑΠΑ) - ORENTEIN & KOPPEL RH9 4. ΕΚΣΚΑΦΕΑΣ (ΤΣΑΠΑΚΙ 305E) - CATERPILLAR 305EZ 5. ΦΟΡΤΗΓΟ - MERCEDES 4143 6. ΦΟΡΤΗΓΟ - DAIMLER CHRYSL 7. ΦΟΡΤΩΤΗΣ - CATERPILLAR 248 B 8. ΦΟΡΤΩΤΗΣ - GEHL 4640T 9. ΦΟΡΤΩΤΗΣ (950G) - CATERPILLAR 950 GII	ΗΓ. ΓΑΒΡΙΗΛ 103- 105	Δ.Ε. ΡΕΘΥΜΝΗΣ / Δ.Ε. ΑΡΚΑΔΙΟΥ	6972252132/ 2831102191
3	Μ. ΣΦΑΚΙΑΝΑΚΗΣ Α.Ε.Ξ.Τ.Ε. (Υπεύθυνος: Σφακιανάκης Εμμανουήλ)	1.ΤΣΑΠΑ ΛΑΣΤΙΧΟΦΟΡΑ - O&K MH6,5 2.ΤΣΑΠΑ ΕΡΠΥΣΤΡΙΟΦΟΡΑ - CATERPILAR 330BL 3.ΤΣΑΠΑ ΕΡΠΥΣΤΡΙΟΦΟΡΑ - O&K RH6,2 4.ΤΣΑΠΑΚΙ 6ΤΝ ΕΡΠΥΣΤΡΙΟΦΟΡΟ - TAKEUCHI TB260 5.ΤΣΑΠΑΚΙ 10ΤΝ ΕΡΠΥΣΤΡΙΟΦΟΡΟ - TAKEUCHI TB290 6.ΕΚΣΚΑΦΕΑΣ JCB ΙΣΟΤΡΟΧΟ - JCB 4CX 7.ΦΟΡΤΩΤΗΣ ΛΑΣΤΙΧΟΦΟΡΟΣ - CATERPILLAR 950 8.ΦΟΡΤΩΤΗΣ ΕΡΠΥΣΤΡΙΟΦΟΡΟΣ - CATERPILLAR 955L 9.ΦΟΡΤΩΤΗΣ ΕΡΠΥΣΤΡΙΟΦΟΡΟΣ - BOBCAT T870 10.ΦΟΡΤΗΓΟ 4 ΑΞΟΝΟ - MAN TGS 440 11.ΦΟΡΤΗΓΟ 4 ΑΞΟΝΟ - MERCEDES 12.ΦΟΡΤΗΓΟ 4 ΑΞΟΝΟ - IVECO 410EH 13.ΦΟΡΤΗΓΟ ΓΕΡΑΝΟΣ - MAN 14.ΦΟΡΤΗΓΟ ΜΟΝΟ - MAN F01 15.ΦΟΡΤΗΓΟ ΜΟΝΟ - MERCEDES SPRINTER	ΕΜ. ΠΑΧΛΑ 98	ΔΗΜΟΣ ΡΕΘΥΜΝΗΣ	6936030840/ 2831054430
4	ΜΠΕΡΒΑΝΑΚΗΣ ΓΕΩΡΓΙΟΣ	1.ΦΟΡΤΩΤΗΣ ΛΑΣΤΙΧΟΦΟΡΟΣ - CAT 950 2.ΤΣΑΠΑ ΛΑΣΤΙΧΟΦΟΡΑ - ORESTEIN M5 3.ΤΣΑΠΑ ΕΡΠΥΣΤΡΙΟΦΟΡΑ - CAT 322B 4.ΒΟΒ CAT 5.ΤΣΑΠΑΚΙ ΕΡΠΥΣΤΡΙΟΦΟΡΟ 8Τ - CAT 6.ΦΟΡΤΗΓΟ ΤΕΤΡΑΞΟΝΟ ΑΝΑΤΡΕΠΟΜΕΝΟ	Γ. ΑΝΔΡΟΥΛΙΔΑΚΗ 25	Δ.Ε. ΡΕΘΥΜΝΗΣ / Δ.Ε. ΑΡΚΑΔΙΟΥ	6932919703
5	ΝΙΚΟΛΑΟΣ ΕΜΜ.	1.ΦΟΡΤΩΤΗΣ - CAT 950	ΔΗΜΟΚΡΑΤΙΑΣ 16	Δ.Ε. ΑΡΚΑΔΙΟΥ	6937161338/

	ΧΡΙΣΤΟΔΟΥΛΑΚΗΣ	2.ΕΚΣΚΑΦΕΑΣ - CAT 330 CLN 3.ΕΚΣΚΑΦΕΑΣ - CAT M318 4.ΦΟΡΤΩΤΑΚΙ - CASE 445 5.ΦΟΡΤΩΤΑΚΙ - CASE 40XT 6.MINI ΕΚΣΚΑΦΕΑΣ - HITACHI EX 30-UR 3 7.ΟΔΟΣΤΡΩΤΗΡΑΣ - BOMAG BW 138AC 8.ΓΚΡΕΙΝΤΕΡ - CAT 140 G 9.ΦΟΡΤΗΓΟ - MERCEDES 3535 10.ΦΟΡΤΗΓΟ - MAN			2831053511
--	----------------	------------------------------------------------------------------------------------------------------------------------------------------------------------------------------------------------------------------------------------------------------------------	--	--	------------

**ΠΑΡΑΡΤΗΜΑ Ε**

**ΠΑΡΑΡΤΗΜΑ Ε – ΠΛΗΡΩΜΗ ΔΑΠΑΝΩΝ ΣΤΟ ΠΛΑΙΣΙΟ ΔΡΑΣΕΩΝ ΠΟΛΙΤΙΚΗΣ ΠΡΟΣΤΑΣΙΑΣ**

Το παρόν προσαρτάται στο ΣΧΕΔΙΟ ΑΝΤΙΜΕΤΩΠΙΣΗΣ ΕΚΤΑΚΤΩΝ ΑΝΑΓΚΩΝ ΕΞ ΑΙΤΙΑΣ ΔΑΣΙΚΩΝ ΠΥΡΚΑΓΙΩΝ ΔΗΜΟΥ ΡΕΘΥΜΝΗΣ και αποτελεί αναπόσπαστο τμήμα του.

Θέματα που αφορούν το θεσμικό πλαίσιο που διέπει τη διαδικασία πληρωμής δαπανών Πολιτικής Προστασίας σε επίπεδο ΟΤΑ μετά τη δημοσίευση του Ν. 4412/2016 (ΦΕΚ/τ. Α' / 147), αναφέρονται αναλυτικά στο 6748/9-10-2017 έγγραφο της Δ/σης Σχεδιασμού & Αντιμετώπισης Εκτάκτων Αναγκών της ΓΓΠΠ.

Ειδικότερα, σύμφωνα με το 2/86104/0026/11-09-2017 έγγραφο του Γενικού Λογιστηρίου του Κράτους (ΓΛΚ), κατ' ουσίαν εξακολουθούν να ισχύουν οι προϋποθέσεις που ορίζονταν στο 2/52145/0026/01-07-2014 έγγραφο του Γενικού Λογιστηρίου του Κράτους με ΑΔΑ.:7ΡΝΩΗ-ΨΟ2, στην περίπτωση προσφυγής στη διαδικασία της διαπραγμάτευσης χωρίς προηγούμενη δημοσίευση όταν για λόγους κατεπείγουσας ανάγκης δεν είναι δυνατή η τήρηση των προβλεπόμενων προθεσμιών.

Ακόμη εξακολουθούν να ισχύουν τα διαλαμβανόμενα στο 2/52145/0026/01-07-2014 έγγραφο του Γενικού Λογιστηρίου του Κράτους για δαπάνες που πραγματοποιούνται εκτάκτως, καθώς και για τις λοιπές δαπάνες του άρθρου 9 του Π.Δ. 80/16, στις οποίες ρητά προβλέπονται και οι δαπάνες πολιτικής προστασίας (άρθ. 9 παρ.4), για τις οποίες αναλαμβάνεται η υποχρέωση και δεσμεύεται η απαραίτητη πίστωση αμέσως μετά την παραλαβή του σχετικού λογαριασμού, οπότε και δεσμεύεται η σχετική πίστωση.

Στο πλαίσιο αυτό και έχοντας υπόψη τα 2/52145/0026/1-7-2014 και 2/86104/0026/11-09-2017 έγγραφα του Γενικού Λογιστηρίου του Κράτους, καθώς και το 48852/2014/19-05-2015 (ορθή επανάληψη 05-06-2015) έγγραφο της Δ/σης Οικονομικών Τ.Α του Υπουργείου Εσωτερικών, προκύπτει ότι το θεσμικό πλαίσιο που διέπει την πληρωμή δαπανών Πολιτικής Προστασίας των Περιφερειών ισχύει κατ' αναλογία και στους Δήμους.

Επομένως οι οδηγίες και διευκρινίσεις που παρασχέθηκαν με το υπ. αριθμ. 2/52145/0026/01-07-2014 έγγραφο του Γενικού Λογιστηρίου του Κράτους με Α.Δ.Α.: 7ΡΝΩΗ-ΨΟ2 εξακολουθούν να ισχύουν για τις Περιφέρειες και κατ' αναλογία και για τους Δήμους.

Περαιτέρω με το υπ αρθ. 2/86104/0026/11-09-2017 έγγραφο του Γενικού Λογιστηρίου του Κράτους διευκρινίζονται θέματα που αφορούν:

- στα νομοθετήματα που καταργήθηκαν με το Ν.4412/2016 και τις ισχύουσες πλέον διατάξεις,
- στη διαδικασία ηλεκτρονικών κληρώσεων βάσει της υπ. αριθ. 15299/17-03-2107 απόφασης του Υπουργού Μεταφορών και Υποδομών,
- στη διαδικασία προσδιορισμού της εκτιμώμενης αξίας,
- και στην καταχώρηση του αριθμού ανάληψης υποχρέωσης στο «ΚΗΜΔΗΣ», η οποία θεωρείται από το Γενικό Λογιστήριο του Κράτους ότι θα πρέπει να πραγματοποιείται αμέσως μετά την έκδοση της σχετικής απόφασης σύμφωνα και με το αρθρ. 10 παρ.1β. της Υ.Α. 57654/23-05-2017 (Β.1781).

Επισημαίνεται ότι οι φορείς μπορούν να ανατρέχουν στην ιστοσελίδα της Ε.Α.Α.ΔΗ.ΣΥ. (Ενιαία Ανεξάρτητη Αρχή Δημοσίων Συμβάσεων) [www.eaadhsy.gr](http://www.eaadhsy.gr), όπου στο πεδίο Νομοθεσία μπορούν να ανακτούν το νόμο 4412/2016, με ενσωματωμένες τις τροποποιήσεις του, καθώς και κατευθυντήριες οδηγίες ως προς την εφαρμογή του.

Επίσης σχετικά με το υπ. αριθ.2/16861/0026 από 31-03-2017 έγγραφο του Γενικού Λογιστηρίου του Κράτους, στο οποίο υπάρχει αναφορά στο υπ.αριθμ. 2/86104/0026/11-09-2017 έγγραφο του Γενικού Λογιστηρίου του Κράτους, διευκρινίζεται ότι η σχετική αναφορά, αφορά το θεσμικό πλαίσιο που διέπει την πληρωμή δαπανών για την επείγουσα διαχείριση συμβάντων με επικίνδυνα απόβλητα, στα πλαίσια εφαρμογής της ΚΥΑ 62952/5384/2016 (ΦΕΚ 4326Β/30-12-2017).

Συμπερασματικά, για την πληρωμή εκτάκτων δαπανών που προκύπτουν από απρόβλεπτα γεγονότα όπως φυσικές, τεχνολογικές και λοιπές καταστροφές και όταν δεν είναι δυνατή η τήρηση των προθεσμιών που προβλέπονται από άλλες διαγωνιστικές διαδικασίες, υπάρχουν διαθέσιμα δύο «εργαλεία».

Το πρώτο εργαλείο είναι η διαδικασία της διαπραγμάτευσης, χωρίς προηγούμενη δημοσίευση, του άρθρου 32 του Ν 4412/2016, το οποίο ακολουθείται για δημόσιες συμβάσεις έργων, προμηθειών και υπηρεσιών.

Το δεύτερο εργαλείο είναι το ΠΔ 80/16 (άρθρο 9), σύμφωνα με το οποίο η ανάληψη υποχρέωσης και η δέσμευση της απαραίτητης πίστωσης για τις δαπάνες που δεν μπορούν να προβλεφθούν (πχ δαπάνες πολιτικής προστασίας), αναλαμβάνονται αμέσως μετά τη γνωστοποίηση του ύψους της οφειλής πχ της παραλαβής του σχετικού λογαριασμού (ΓΛΚ 2/86104/0026/11-9-17). Οι οικονομικές εγκρίσεις δηλαδή που απαιτούνται γίνονται απολογιστικά.

Επισημαίνεται ότι το άρθρο 15 του Π.Δ. 171/87 δεν έχει καταργηθεί ρητά (περ.67 άρθρου 377 του Ν. 4412/2016) από τον Ν.4412/2016 επομένως εξακολουθεί να ισχύει για τους ΟΤΑ Α' βαθμού. (Υπ. Υποδομών Μεταφ. & Δικτ. εγκ.18/ΔΝΣα'/οικ.68559 /Φ.ΕΓΚΥΚΛ./19.10.2016). Επομένως οι ΟΤΑ Α' βαθμού, για δαπάνες μέχρι 5.869,41 €, μπορούν να ακολουθούν τη διαδικασία απευθείας ανάθεσης μικρών έργων κατά εφαρμογή του άρθρου 15 του ΠΔ 171/87 (όπως τροποποιήθηκε με το άρθρο 1 του ΠΔ 229/1999 ΦΕΚ τ.Α'194). Ωστόσο για την ανάθεση μικρών έργων, όπως αυτά περιγράφονται στο συγκεκριμένο άρθρο του Π.Δ. 171/1987, εφαρμόζονται οι παρ. 5 & 6 του άρθρου 118 του ν. 4412/2016 (διενέργεια δημόσιας κλήρωσης).

### **E1. Οδηγός χρήσης της Διαδικασίας Απευθείας Ανάθεσης (άρθρο 118 Ν.4412/2016) για την Πληρωμή Δαπανών Πολιτικής Προστασίας**

Οι παρούσες οδηγίες σκοπό έχουν να υποβοηθήσουν τους Δήμους στην περίπτωση που δεν δύνανται να ικανοποιήσουν τις απαιτούμενες ενέργειες για την δρομολόγηση δράσεων πολιτικής

προστασίας με ίδια μέσα και απαιτείται να καταφύγουν στην υλοποίηση της διαδικασίας απευθείας ανάθεσης σε εξωτερικό ανάδοχο.

Στο πλαίσιο αυτό, και για τις κατεπείγουσες απλές τεχνικές εργασίες που δεν απαιτούν μελέτη, ή για υπηρεσίες που πρέπει να υλοποιηθούν κατά τη διάρκεια ή αμέσως μετά από μια φυσική καταστροφή (π.χ πλημμύρες, κατολισθήσεις κλπ.), όπως άντληση πλημμυρικών υδάτων, απομάκρυνση φερτών υλών, άρση καταπτώσεων και εμποδίων στο οδικό δίκτυο, αποφράξεις στο δίκτυο ομβρίων κ.ο.κ. καθώς και για κατεπείγουσες απλές τεχνικές εργασίες μετά από καταστροφικά φαινόμενα οφειλόμενα σε ανθρωπογενή αιτία, οι αναθέτουσες αρχές μπορούν να προσφεύγουν στις διαδικασίες της απευθείας ανάθεσης του άρθρου 118 του Ν. 4412/2016 (ΦΕΚ Α' 147/08-08-2016), εφόσον η εκτιμώμενη αξία της σύμβασης, εκτός ΦΠΑ, δεν υπερβαίνει τις 30.000€.

Σύμφωνα με το άρθρο 2 περ. 31 του Ν. 4412/2016 ως «απευθείας ανάθεση» νοείται η διαδικασία ανάθεσης χωρίς εκ των προτέρων δημοσιότητα, στο πλαίσιο της οποίας οι αναθέτουσες αρχές/αναθέτοντες φορείς αναθέτουν στον οικονομικό φορέα της επιλογής τους, κατόπιν έρευνας αγοράς και διαβούλευσης με έναν ή περισσότερους οικονομικούς φορείς, σύμφωνα με τα οριζόμενα στο άρθρο 118 του Ν. 4412/2016.

Κρίσιμοι παράμετροι που πρέπει να λαμβάνονται υπόψη προκειμένου για την επιλογή της διαδικασίας απευθείας ανάθεσης για την πληρωμή δαπανών πολιτικής προστασίας είναι:

#### **A. Πιστοποίηση έκτακτης ανάγκης**

Η απευθείας ανάθεση κατεπείγουσών απλών τεχνικών εργασιών (σωστικές εργασίες), όπως αυτές ορίστηκαν ανωτέρω, δεν προϋποθέτει την έκδοση Απόφασης Κήρυξης σε κατάσταση Έκτακτης Ανάγκης Πολιτικής Προστασίας από τον Γενικό Γραμματέα Πολιτικής Προστασίας.

Το γεγονός ότι από την έκτακτη ανάγκη που έχει δημιουργηθεί κατά τη διάρκεια ή αμέσως μετά από καταστροφικά φαινόμενα οφειλόμενα σε φυσικά ή ανθρωπογενή αιτία προκύπτει άμεσος κίνδυνος βλάβης της περιουσίας και της ζωής των πολιτών, της οικονομίας, των υποδομών, του περιβάλλοντος και των συμφερόντων του Δήμου και πρέπει να πραγματοποιηθούν άμεσες ενέργειες προς άρση αυτών των δυσμενών συνεπειών, μέσω κατεπείγουσών απλών τεχνικών εργασιών (σωστικές εργασίες) δύναται να αποδεικνύεται με πιστοποίηση από την αρμόδια Αστυνομική Αρχή, αρμόδια Πυροσβεστική Υπηρεσία, Δελτίο ΕΜΥ Επιδείνωσης κ.λ.π.

Περαιτέρω σύμφωνα με το άρθρο 58 παρ.2 Ν.3852/2010 «Όταν δημιουργείται άμεσος και προφανής κίνδυνος ή απειλείται άμεση ζημία των δημοτικών συμφερόντων από την αναβολή λήψης απόφασης, ο Δήμαρχος μπορεί να αποφασίσει για θέματα που ανήκουν στην αρμοδιότητα της οικονομικής ή της επιτροπής ποιότητας ζωής. Στην περίπτωση αυτή οφείλει να υποβάλει προς έγκριση τη σχετική απόφαση του κατά την επόμενη συνεδρίαση της αντίστοιχης επιτροπής.

#### **B. Κατεπείγουσες απλές τεχνικές εργασίες (Σωστικές Εργασίες) και Δαπάνες Πολιτικής Προστασίας**

Οι δαπάνες που προκαλούνται για κατεπείγουσες απλές τεχνικές εργασίες (σωστικές εργασίες) εντάσσονται στις κατ' εξαίρεση δαπάνες που πραγματοποιούνται εκτάκτως (δαπάνες για τις οποίες από τη φύση τους δεν είναι δυνατή η τήρηση της διαδικασίας του άρθρου 4 του Π.Δ 80/2016), σύμφωνα με τη ρητή πρόβλεψη του άρθρου 9 παρ. 4 του Π.Δ 80/2016 σύμφωνα με το οποίο η ανάληψη υποχρέωσης και η δέσμευση της απαραίτητης πίστωσης για τις δαπάνες που δεν μπορούν να προβλεφθούν (πχ δαπάνες πολιτικής προστασίας), αναλαμβάνονται αμέσως μετά τη γνωστοποίηση του ύψους της οφειλής πχ της παραλαβής του σχετικού λογαριασμού (ΓΛΚ 2/86104/0026/11-9-17). Οι οικονομικές εγκρίσεις δηλαδή που απαιτούνται γίνονται απολογιστικά. Στην απόφαση ανάληψης, υποχρέωσης θα πρέπει να γίνεται σαφής αναφορά στη συγκεκριμένη

δραστηριότητα που εξυπηρετεί από την πραγματοποίηση της δαπάνης (ύψος ποσού, διάρκεια γεγονότος, παρεχόμενη υπηρεσία κ.λ.π).

#### **Γ. Δήμοι ως Αναθέτουσες Αρχές**

Οι Δήμοι αποτελούν σύμφωνα με το άρθρο 2 παρ 1 περ 2 & 3 και Παράρτημα Ι του Προσαρτήματος Α΄ του Ν. 4412/2016 «μη κεντρικές αναθέτουσες αρχές».

Μη Κεντρικές Αναθέτουσες Αρχές, κατά την έννοια του άρθρου 2 παρ. 1 περίπτωση 3 του Ν.4412/2016, νοούνται όλες οι αναθέτουσες αρχές που δεν είναι ΚΚΑ (Κεντρικές Αναθέτουσες Αρχές).

#### **Δ. Διαδικασία απευθείας ανάθεσης του άρθρου 118 του Ν. 4412/2016**

- **Τεχνική επάρκεια**

Σύμφωνα με το άρθρο 44 του Ν.4412/2016 απαραίτητη προϋπόθεση για τη διεξαγωγή της διαδικασίας σύναψης, την εποπτεία και την επίβλεψη δημόσιας σύμβασης έργου ή μελέτη είναι η Τεχνική επάρκεια αναθετουσών αρχών στις δημόσιες συμβάσεις έργων και μελετών.

Σε περίπτωση που η τεχνική υπηρεσία θεωρείται υπηρεσία που δεν έχει τεχνική επάρκεια και η διεξαγωγή της διαδικασίας σύναψης, η εποπτεία και η επίβλεψη των δημοσίων συμβάσεων, έργων ή μελετών αρμοδιότητάς της, διενεργούνται, με προγραμματική σύμβαση από την τεχνική υπηρεσία του εποπτεύοντος την αναθέτουσα αρχή φορέα ή της οικείας περιφέρειας ή από άλλη τεχνική υπηρεσία φορέων της Γενικής Κυβέρνησης της περίπτωσης β΄ της παρ.1 του άρθρου 14 του ν. 4270/2014 (Α΄ 143).

Ειδικά για τις τεχνικές υπηρεσίες Δήμων που δεν έχουν τεχνική επάρκεια ή έχουν τεχνική επάρκεια, μπορούν, ύστερα από βεβαίωση του Προϊσταμένου της οικείας τεχνικής υπηρεσίας ή, σε περίπτωση έλλειψης αυτού, ύστερα από βεβαίωση Δημάρχου, να συνάπτουν προγραμματική σύμβαση κατά τις διατάξεις των άρθρων 12 και 44 του Ν. 4412/2016 (Α΄ 147).

- **Αρμόδια όργανα για τη διενέργεια της διαδικασίας**

Η απευθείας ανάθεση διενεργείται από τις αρμόδιες υπηρεσίες της αναθέτουσας αρχής, χωρίς να απαιτείται η συγκρότηση συλλογικού οργάνου (Δημοτικού Συμβουλίου) για τον σκοπό αυτό. (άρθρο 118 παρ.2 του Ν.4412/2016).

Επομένως για την εκκίνηση της διαδικασίας ανάθεσης δημόσιας σύμβασης έργου, προμήθειας ή γενικής υπηρεσίας απαιτείται απόφαση Δημάρχου χωρίς προηγούμενη απόφαση του Συμβουλίου. (άρθρο 209 παρ.9 του Ν.3463/2006, όπως τροποποιήθηκε από την περίπτ. 38 της παρ. 1 του άρθρου 377 του Ν. 4412/2016)

- **Προθεσμίες**

Χρονικό σημείο έναρξης διαδικασίας είναι η ημερομηνία αποστολής προς τους οικονομικούς φορείς της πρώτης πρόσκλησης υποβολής προσφοράς ή της πρώτης πρόσκλησης συμμετοχής σε διαπραγμάτευση.

**Η πρόσκληση δεν απαιτείται να αναρτηθεί στο ΚΗΜΔΗΣ (άρθρο 120 παρ.3 Ν.4412/2016).**

- **Εκτιμώμενη αξία- χρηματικό όριο**

- ✓ Η προσφυγή στη διαδικασία αυτή επιτρέπεται όταν η εκτιμώμενη αξία της σύμβασης, εκτός ΦΠΑ, δεν υπερβαίνει τις 30.000€.

- ✓ Μπορούν να ανατεθούν από κάθε αναθέτουσα αρχή κατ' έτος, μία ή περισσότερες συμβάσεις, συνολικού προϋπολογισμού μέχρι ποσοστού δέκα τοις εκατό (10%) των

πιστώσεων της αναθέτουσας αρχής κατ' έτος, για ανάθεση συμβάσεων έργων, μελετών και παροχής τεχνικών και λοιπών επιστημονικών υπηρεσιών, αντίστοιχα. Συμβάσεις που συνάπτονται κατά παράβαση των ανωτέρω είναι άκυρες και δεν παράγουν έννομα αποτελέσματα.

- ✓ Δυνατότητες χρηματοδότησης που χρησιμοποιούνται στη διαδικασία απευθείας ανάθεσης μπορούν να προέρχονται από ίδιους πόρους, Κεντρικούς Αυτοτελείς πόρους (ΚΑΠ) κλπ ή από Επιχειρησιακά Προγράμματα ή άλλες χρηματοδοτικές πηγές, όπως ΤΠ&Δ, ΠΔΕ, Πράσινο Ταμείο.

- **Κανόνες δημοσιότητας**

- ✓ Οι αναθέτουσες αρχές/αναθέτοντες φορείς έχουν την ευχέρεια να απευθύνονται σε συγκεκριμένους οικονομικές φορείς της επιλογής τους.  
Η ευχέρεια αυτή δεν αποκλείει την πιθανότητα άλλος οικονομικός φορέας να υποβάλει προσφορά στο πλαίσιο της διαδικασίας της απευθείας ανάθεσης. Στην περίπτωση αυτή, η αναθέτουσα αρχή/αναθέτων φορέας θα πρέπει να εξετάσει και την εν λόγω προσφορά.
- ✓ Μετά την έκδοση της απόφασης απευθείας ανάθεσης, η αναθέτουσα αρχή δημοσιεύει αυτή στο ΚΗΜΔΗΣ, σύμφωνα με την παρ. 3 του άρθρου 38 του ν. 4412/2016.
- ✓ Ειδικά για τις δημόσιες συμβάσεις έργων, μελετών και παροχής τεχνικών και λοιπών συναφών επιστημονικών υπηρεσιών, στην παρ. 5 του άρθρου 118 Ν.4412/2016 προβλέπεται κάθε αναθέτουσα αρχή προκειμένου να προβεί στη διαδικασία της απευθείας ανάθεσης να δημοσιεύει, μία φορά κατ' έτος και για διάστημα είκοσι ημερών, πρόσκληση για την κατάρτιση καταλόγων ενδιαφερομένων ανά κατηγορίες έργων/μελετών.
- ✓ Στην πρόσκληση, η Αναθέτουσα Αρχή μπορεί να ζητεί από τους ενδιαφερόμενους να πληρούν απαιτήσεις ειδικής τεχνικής ικανότητας, για την εγγραφή τους στους καταλόγους (άρθρο 118 παρ.5 Ν.4412/2016). Στους καταλόγους εγγράφονται τουλάχιστον τρεις (3) ενδιαφερόμενους, διαφορετικά ο κατάλογος δεν ισχύει.

- **Περιεχόμενο απόφασης απευθείας ανάθεσης**

Η απόφαση ανάθεσης περιέχει κατ' ελάχιστο (άρθρο 118 παρ.3 Ν. 4412/2016):

- ✓ την επωνυμία και τα στοιχεία επικοινωνίας της αναθέτουσας αρχής,
- ✓ περιγραφή του αντικειμένου της σύμβασης και της αξίας της,
- ✓ όνομα και στοιχεία επικοινωνίας του οικονομικού φορέα στον οποίο ανατίθεται η σύμβαση,
- ✓ κάθε άλλη πληροφορία που η αναθέτουσα αρχή κρίνει απαραίτητη

Αν παραβιασθεί η υποχρέωση για τα ανωτέρω, η σύμβαση είναι αυτοδίκαια άκυρη.

- **Ειδικότερες περιπτώσεις**

- ✓ Κατ' εξαίρεση, στην περίπτωση ορεινών ή νησιωτικών δήμων, και όταν έπειτα από τη σχετική πρόσκληση της αναθέτουσας αρχής δεν είναι δυνατή η κατάρτιση καταλόγου με τουλάχιστον τρεις (3) οικονομικούς φορείς, τότε η αναθέτουσα αρχή μπορεί να προβεί στη διαδικασία της απευθείας ανάθεσης σύμβασης έργου, μελέτης ή παροχής τεχνικών και λοιπών συναφών επιστημονικών υπηρεσιών χωρίς κλήρωση.
- ✓ Η διαγωνιστική διαδικασία της απευθείας ανάθεσης του άρθρου 118 Ν.4412/2016 μπορεί να ολοκληρωθεί έστω κι αν έχει υποβληθεί μόνο μία προσφορά σύμφωνα με το άρθρο 106 του Ν. 4412/2016, όπου και ορίζονται οι περιπτώσεις ματαίωσης διαγωνιστικών



διαδικασιών. Σύμφωνα με το άρθρο 106 του Ν. 4412/2016 δεν προβλέπεται ως λόγος ματαίωσης η υποβολή μίας και μόνο προσφοράς, οπότε, στην περίπτωση αυτή, οι διαγωνιστικές διαδικασίες ολοκληρώνονται κανονικά. Υφίσταται δυνατότητα ματαίωσης (με ειδικά αιτιολογημένη απόφαση της αναθέτουσας αρχής), εφόσον η μοναδική προσφορά κριθεί ως μη συμφέρουσα από οικονομική άποψη, βάσει του άρθρου 106, παρ. 2, περ. δ<sup>13</sup> του Ν. 4412/2016.

- ✓ Για την επιλογή του αναδόχου διενεργείται δημόσια ηλεκτρονική κλήρωση από επιτροπή που ορίζεται από την αναθέτουσα αρχή, μεταξύ αυτών που περιλαμβάνονται στον ανωτέρω κατάλογο.
- ✓ Μετά την υπογραφή της σύμβασης, ο ανάδοχος διαγράφεται υποχρεωτικά από τον κατάλογο της ηλεκτρονικής κλήρωσης και δεν συμμετέχει στις επόμενες κληρώσεις του έτους.

---

<sup>13</sup> Ιστοσελίδα της Ενιαίας Ανεξάρτητης Αρχής Δημοσίων Συμβάσεων, Ερώτηση-απάντηση 25 «Συχνές ερωτήσεις - απαντήσεις (F.A.Q) σε σχέση με το Ν. 4412/2016 (Α' 147) "Δημόσιες Συμβάσεις έργων, προμηθειών και υπηρεσιών (προσαρμογή στις Οδηγίες 2014/24/ΕΕ ΚΑΙ 2014/25/ΕΕ)", <https://www.eaadhsy.gr/index.php/m-foreis/m-syxnes-ervthseis-apanthseis-faq-gia-to-n-4412-2016/list/29?resetfilters=0&clearordering=0&clearfilters=0>, τελευταία επίσκεψη 28-04-2020)

**ΠΑΡΑΡΤΗΜΑ ΣΤ**

**ΠΑΡΑΡΤΗΜΑ ΣΤ – ΣΤΟΙΧΕΙΑ ΕΠΙΚΟΙΝΩΝΙΑΣ ΞΕΝΟΔΟΧΕΙΩΝ ΚΑΙ ΛΟΙΠΩΝ ΚΑΤΑΛΥΜΑΤΩΝ ΕΝΤΟΣ  
ΧΩΡΙΚΗΣ ΑΡΜΟΔΙΟΤΗΤΑΣ ΔΗΜΟΥ ΡΕΘΥΜΝΗΣ**

Το παρόν προσαρτάται στο ΣΧΕΔΙΟ ΑΝΤΙΜΕΤΩΠΙΣΗΣ ΕΚΤΑΚΤΩΝ ΑΝΑΓΚΩΝ ΕΞ ΑΙΤΙΑΣ ΔΑΣΙΚΩΝ ΠΥΡΚΑΓΙΩΝ ΔΗΜΟΥ ΡΕΘΥΜΝΗΣ και αποτελεί αναπόσπαστο τμήμα του

Ακολούθως παρατίθεται κατάλογος όλων των Ξενοδοχειακών μονάδων και λοιπών καταλυμάτων εντός της χωρικής αρμοδιότητας του Δήμου Ρεθύμνης με τα ακόλουθα στοιχεία:

- Ονομασία επιχείρησης
- Είδος καταλύματος (ξενοδοχείο, ενοικιαζόμενα δωμάτια, κλπ)
- Ιδιοκτήτης / υπεύθυνος λειτουργίας
- Δυναμικότητα (αριθμός δωματίων / κλινών)
- Περίοδος λειτουργίας
- Διεύθυνση
- Τηλέφωνο επικοινωνίας
- Email
- Website

A/A	ΤΙΤΛΟΣ (ΕΝ)	ΥΠΕΥΘΥΝΟΣ ΛΕΙΤΟΥΡΓΙΑΣ	ΔΙΕΥΘΥΝΣΗ	ΤΚ	ΔΗΜΟΣ	ΑΣΤΕΡΙΑ	ΔΩΜ.ΣΥΝ.	ΚΛΙΝ.ΣΥΝ.	ΛΕΙΤΟΥΡΓΙΑ	ΤΗΛ	EMAIL	WEBSITE
1	AEGEAN PEARL		ΚΟΥΤΣΟΛΙΔΙ	741 00	ΔΗΜΟΣ ΡΕΘΥΜΝΗΣ	5	112	229	ΕΠΟΧΙΚΗ	2831051513	babistzanakakis@gmail.com	www.aegean-pearl.com
2	AGELIA BEACH HOTEL		ΣΦΑΚΑΚΙ	741 00	ΔΗΜΟΣ ΡΕΘΥΜΝΗΣ	5	75	147	ΕΠΟΧΙΚΗ	28310-72032	reservations@ageliabeachhotel.gr	www.ageliabeachhotel.gr
3	ARCUS SUITES			73132	ΔΗΜΟΣ ΡΕΘΥΜΝΗΣ	5	10	16	ΣΥΝΕΧΗΣ	2831200201	info@arcus.com.gr	www.arcus.com.gr
4	ATLANTIS BEACH		ΑΡΗ ΒΕΛΟΥΧΙΩΤΗ 26	741 00	ΔΗΜΟΣ ΡΕΘΥΜΝΗΣ	5	91	164	ΕΠΟΧΙΚΗ	28310-51002	fb@atlantisbeach.gr	www.atlantisbeach.gr
5	BELLAGIO		ΑΓΙΑ ΒΑΡΒΑΡΑΣ 21 ΠΑΛΑΙΑ ΠΟΛΗ	741 00	ΔΗΜΟΣ ΡΕΘΥΜΝΗΣ	5	5	10	ΕΠΟΧΙΚΗ	28310-55777	info@bellagio-boutique-hotel.gr	www.bellagio-boutique-hotel.gr
6	CARAMEL RESORT		ΑΔΕΛΙΑΝΟΣ ΚΑΜΠΟΣ ΡΕΘΥΜΝΗΣ	741 00	ΔΗΜΟΣ ΡΕΘΥΜΝΗΣ	5	81	191	ΕΠΟΧΙΚΗ	28310-71803	reservations.cb@grecotel.com	http://caramel.grecotel.com
7	CARME VILLAS		ΑΔΕΛΙΑΝΟΣ ΚΑΜΠΟΣ ΡΕΘΥΜΝΟΥ	741 00	ΔΗΜΟΣ ΡΕΘΥΜΝΗΣ	5	12	24	ΕΠΟΧΙΚΗ	28310-72661	info@carmevillas.gr	www.carmevillas.gr
8	CRETA ROYAL		ΤΘ 21	741 00	ΔΗΜΟΣ ΡΕΘΥΜΝΗΣ	5	120	241	ΕΠΟΧΙΚΗ	28310-71812	directorsr@aegeanstar.com	www.aegeanstar.com
9	GRECOTEL CRETA PALACE	ΓΚΙΟΥΛΟΥΤΑΣ ΜΙΧΑΛΗΣ	ΠΛΑΤΑΝΕΣ	741 00	ΔΗΜΟΣ ΡΕΘΥΜΝΗΣ	5	370	714	ΕΠΟΧΙΚΗ	28310-55181	georgios.chatziemmanouil@grecotel.com	www.grecotel.com
10	GRECOTEL RITHYMNA BEACH	ΔΑΜΙΑΝΑΚΗΣ ΚΩΝΣΤΑΝΤΙΝΟΣ	ΑΔΕΛΕ ΡΕΘΥΜΝΗΣ	741 00	ΔΗΜΟΣ ΡΕΘΥΜΝΗΣ	5	562	1064	ΑΠΡ-ΟΚΤ	28310-74024	account1.rb@aquilahotels.com	www.aquilahotels.com
11	IKONES SUITES		ΑΡΗ ΒΕΛΟΥΧΙΩΤΗ 47	741 00	ΔΗΜΟΣ ΡΕΘΥΜΝΗΣ	5	87	158	ΕΠΟΧΙΚΗ	28310-53100	info@ikonessuites.com	www.ikonessuites.com
12	KRITI BEACH		Α.ΠΑΠΑΝΑΣΤΑΣΙΟΥ 18	741 00	ΔΗΜΟΣ ΡΕΘΥΜΝΗΣ	5	92	212	ΕΠΟΧΙΚΗ	28310-27401	kritibeach@ok-rethymno.gr	www.ok-rethymno.gr
13	ΚΥΜΑ BEACH	ΑΛΕΞΑΝΔΡΑ ΚΟΚΟΝΑ	ΠΛΑΤ.ΑΓΝΩΣΤΟΥ ΣΤΡΑΤΙΩΤΗ	741 00	ΔΗΜΟΣ ΡΕΘΥΜΝΗΣ	5	35	86	ΕΠΟΧΙΚΗ	28310-50185	kymabeach@ok-rethymno.gr	www.ok-rethymno.gr
14	MINOS MARE ROYAL		ΠΛΑΤΑΝΙΑΣ ΡΕΘΥΜΝΗΣ	741 00	ΔΗΜΟΣ ΡΕΘΥΜΝΗΣ	5	55	103	ΕΠΟΧΙΚΗ	28310-56461	info@minosmare.gr	www.minosmare.gr
15	PORTO RETHYMNO	ΠΕΤΡΑΚΗΣ ΕΥΤΥΧΙΟΣ	ΣΙΚΕΛΙΑΝΟΥ & ΒΕΝΙΖΕΛΟΥ 52	741 00	ΔΗΜΟΣ ΡΕΘΥΜΝΗΣ	5	199	371	ΑΠΡ-ΟΚΤ	2831050432	gman.pr@aquilahotels.com	www.aquilahotels.com
16	RETHYMNO MARE	ΜΙΧΑΛΗΣ ΣΑΡΡΗΣ	ΣΚΑΛΕΤΑ ΠΡΙΝΟΥ ΜΥΛΟΠΟΤΑΜΟ	741 00	ΔΗΜΟΣ ΡΕΘΥΜΝΗΣ	5	186	354	10/4-25/10	28310-71703	rethmare@otenet.gr	www.rethymnomare.com
17	RETHYMNO PALACE		Τ.Θ. 538	741 00	ΔΗΜΟΣ ΡΕΘΥΜΝΗΣ	5	226	469	ΕΠΟΧΙΚΗ	28310-72418	info@rethymnopalace.gr	www.rethymnopalace.gr
18	WHITE PALACE	ΓΙΑΛΙΠΑΚΗΣ ΧΑΡΑΛΑΜΠΟΣ	ΠΗΓΗ ΡΕΘΥΜΝΗΣ ΚΡΗΤΗΣ	741 00	ΔΗΜΟΣ ΡΕΘΥΜΝΗΣ	5	267	566	ΑΠΡ-ΟΚΤ	28310-71102	charalabos.gialitakis@grecotel.com	www.thewhitepalace.com

A/A	ΤΙΤΛΟΣ (EN)	ΥΠΕΥΘΥΝΟΣ ΛΕΙΤΟΥΡΓΙΑΣ	ΔΙΕΥΘΥΝΣΗ	ΤΚ	ΔΗΜΟΣ	ΑΣΤΕΡΙΑ	ΔΩΜ.ΣΥ Ν.	ΚΛΙΝ.ΣΥ Ν.	ΛΕΙΤΟΥΡΓΙΑ	ΤΗΛ	EMAIL	WEBSITE
1	ACHILLION PALACE		ΓΙΑΜΠΟΥΔΑΚΗ Κ. 27	74100	ΔΗΜΟΣ ΡΕΘΥΜΝΗΣ	4	72	139	ΣΥΝΕΧΗΣ	28310-54423	info@achillionpalace.gr	www.achillionpalace.gr
2	ADELE BEACH		ΑΔΕΛΕ ΡΕΘΥΜΝΟΥ	74100	ΔΗΜΟΣ ΡΕΘΥΜΝΗΣ	4	88	172	ΣΥΝΕΧΗΣ	28310-71081	info@adelebeach.gr	www.adelebeach.gr
3	ARCHONTIKO I PALIA POLI		ΠΑΤΕΛΑΡΟΥ 4	74100	ΔΗΜΟΣ ΡΕΘΥΜΝΗΣ	4	4	8	ΣΥΝΕΧΗΣ		k.chatzidakis@yahoo.gr	
4	ATRIUM		Μ.ΠΟΡΤΑΛΙΟΥ 24	74100	ΔΗΜΟΣ ΡΕΘΥΜΝΗΣ	4	130	265	ΕΠΟΧΙΚΗ	28310-57601	info@atriumhotel.com.gr	www.atriumhotel.com.gr
5	AVLI LONGE APARTMENTS		ΠΑΛΑΙΑ ΠΟΛΗ ΡΕΘΥΜΝΟΥ	74100	ΔΗΜΟΣ ΡΕΘΥΜΝΗΣ	4	7	20	ΣΥΝΕΧΗΣ	28310-58250	info@avli.gr	www.avli.gr
6	BEGETIS BAY		ΚΕΡΑΤΙΔΕΣ ΠΡΙΝΟΥ ΡΕΘΥΜΝΟΥ	74052	ΔΗΜΟΣ ΡΕΘΥΜΝΗΣ	4	80	175	ΕΠΟΧΙΚΗ	28310-71909	begetibay@yahoo.com	
7	BIO		ΑΛΒΕΡΤΟΥ ΣΒΑΙΤΣΕΡ 13	74100	ΔΗΜΟΣ ΡΕΘΥΜΝΗΣ	4	241	388	ΕΠΟΧΙΚΗ	28310-58403	info@biohotel.gr	www.biohotel.gr
8	BOMO RETHYMNO BEACH			74100	ΔΗΜΟΣ ΡΕΘΥΜΝΗΣ	4	145	300	ΕΠΟΧΙΚΗ	2310591444	dmelikidis@mzt.gr	
9	CASA DELL' ARISTEA		ΤΑΧ.ΘΥΡΙΔΑ:4-440	74100	ΔΗΜΟΣ ΡΕΘΥΜΝΗΣ	4	8	14	ΕΠΟΧΙΚΗ	28310-31431	info@casadellaristea.com	www.casadellaristea.com
10	CASA VITAE		Ν.ΠΑΤΕΛΑΡΟΥ 3	74100	ΔΗΜΟΣ ΡΕΘΥΜΝΗΣ	4	7	14	ΣΥΝΕΧΗΣ	28310-35058	info@casa-vitae.gr	www.casa-vitae.gr
11	CAVO		ΑΚΡΩΤΗΡΙΟΥ 13	74100	ΔΗΜΟΣ ΡΕΘΥΜΝΗΣ	4	3	6	ΕΠΟΧΙΚΗ	28310-25492	edamvakeraki@ninos.gr	http://www.cavosuites.gr/index.php?langid=52#
12	CIVITAS RETHYMNAE		ΕΛΕΥΘ.ΒΕΝΙΖΕΛΟΥ 20	74100	ΔΗΜΟΣ ΡΕΘΥΜΝΗΣ	4	10	16	ΣΥΝΕΧΗΣ	28310-58854	info@civitasboutique.gr	www.civitasboutique.gr
13	CRETA STAR	ΚΟΡΑΚΗΣ ΚΩΝΣΤΑΝΤΙΝΟΣ	ΣΤΑΥΡΩΜΕΝΟΣ ΡΕΘΥΜΝΗΣ	74100	ΔΗΜΟΣ ΡΕΘΥΜΝΗΣ	4	324	591	26/4-31/10	2831071812	directorsr@aegeanstar.com	www.aegeanstar.com
14	DANTE		ΜΑΡΟΥΛΑΣ ΡΕΘΥΜΝΟΥ	74100	ΔΗΜΟΣ ΡΕΘΥΜΝΗΣ	4	3	7	ΣΥΝΕΧΗΣ	28310-51702		
15	DIMITRIOS		ΑΥΣΤΡΑΛΩΝ ΠΟΛΕΜΙΣΤΩΝ 16	74100	ΔΗΜΟΣ ΡΕΘΥΜΝΗΣ	4	89	171	ΕΠΟΧΙΚΗ	28310-56660	info@sevenbrothers.gr	www.sevenbrothersho.gr
16	DIMITRIOS PLAZA		ΜΑΝΔΗΛΑΡΑ 27	74100	ΔΗΜΟΣ ΡΕΘΥΜΝΗΣ	4	61	104	ΕΠΟΧΙΚΗ	28310-25647	info@sevenbrothers.gr	www.sevenbrothersho.gr
17	DIMITRIOS VILLAGE		ΜΑΝΔΗΛΑΡΑ 27	74100	ΔΗΜΟΣ ΡΕΘΥΜΝΗΣ	4	76	120	ΕΠΟΧΙΚΗ	28310-25647	info@sevenbrothers.gr	www.sevenbrothers.gr
18	ENDLESS BLUE RESORT		ΑΔΕΛΙΑΝΟΣ ΚΑΜΠΟΣ	74100	ΔΗΜΟΣ ΡΕΘΥΜΝΗΣ	4	119	298	ΕΠΟΧΙΚΗ	28310-71284	info@rethymnolegrandblue.com	www.rethymnolegrandblue.com
19	EVA BAY		ΑΔΕΛΕ ΡΕΘΥΜΝΟΥ	74100	ΔΗΜΟΣ ΡΕΘΥΜΝΗΣ	4	108	204	ΕΠΟΧΙΚΗ	28310-71778	info@evabay.com	www.evabay.com
20	GRAND LEONIKI		ΜΑΧΗΣ ΚΡΗΤΗΣ 197	74100	ΔΗΜΟΣ ΡΕΘΥΜΝΗΣ	4	61	101	ΕΠΟΧΙΚΗ	28310-29232	reservations.le@grecotel.com	www.leoniki.com
21	HAMAM ORIENTAL SUITES		ΝΙΚΗΦΟΡΟΥ ΦΩΚΑ 84-86	74100	ΔΗΜΟΣ ΡΕΘΥΜΝΗΣ	4	7	13	ΣΥΝΕΧΗΣ	2831024400	atelier@retfornet.gr	

Ειδικό Σχέδιο Αντιμετώπισης Εκτάκτων Αναγκών Εξ Αιτίας Δασικών Πυρκαγιών Δήμου Ρεθύμνης Έκδοση 2023

22	IKIA TZOAN		ΑΓΙΑΣ ΒΑΡΒΑΡΑΣ 2	741 00	ΔΗΜΟΣ ΡΕΘΥΜΝΗΣ	4	8	16	ΣΥΝΕΧΗΣ	+3028310242 41	antica@joan-hotels.gr	www.joan-hotels.gr
23	IMPERIAL PALACE	ΒΟΥΛΓΥΡΑΚΗΣ ΕΥΑΓΓΕΛΟΣ		7410 0	ΔΗΜΟΣ ΡΕΘΥΜΝΗΣ	4	74	171	ΑΠΡ-ΟΚΤ	2831074600	info@imperialpalace.gr	www.imperialpalace.gr
24	IONIA		ΓΙΑΜΠΟΥΔΑΚΗ 52	741 00	ΔΗΜΟΣ ΡΕΘΥΜΝΗΣ	4	28	52	ΣΥΝΕΧΗΣ	28310-23016	epitouergou@gmail.com	www.ioniasuites.gr
25	JO-AN		ΔΗΜΗΤΡΑΚΑΚΗ 8	741 00	ΔΗΜΟΣ ΡΕΘΥΜΝΗΣ	4	71	142	ΣΥΝΕΧΗΣ	28310- 24241/3	palace@joan-hotels.gr	www.joan-hotels.gr
26	JO-AN BEACH			741 00	ΔΗΜΟΣ ΡΕΘΥΜΝΗΣ	4	100	241	ΕΠΟΧΙΚΗ	28310-71487	beach@joan-hotels.gr	www.joan-hotels.gr
27	KAPSALIANA VILLAGE	ΤΟΥΠΟΓΙΑΝΝΗΣ ΜΥΡΩΝΑΣ	ΚΑΨΑΛΙΑΝΑ ΡΕΘΥΜΝΗΣ	741 00	ΔΗΜΟΣ ΡΕΘΥΜΝΗΣ	4	17	37	ΑΠΡ-ΝΟΕ	28310-83400	info@kapsalianavillage.gr	www.kapsalianavillage.gr
28	LEONIKI RESIDENCE		ΜΑΧΗΣ ΚΡΗΤΗΣ 197	741 00	ΔΗΜΟΣ ΡΕΘΥΜΝΗΣ	4	180	285	ΕΠΟΧΙΚΗ	28310-29232	reservations.le@grecotel.com	www.leoniki.com
29	MARAVEL		ΑΔΕΛΙΑΝΟΣ ΚΑΜΠΟΣ ΡΕΘΥΜΝΟΥ	741 00	ΔΗΜΟΣ ΡΕΘΥΜΝΗΣ	4	121	243	ΕΠΟΧΙΚΗ	28310-72916	info@maravel.gr	www.maravel.gr
30	MARAVEL STAR ART		Π.Ε.Ο. ΡΕΘΥΜΝΟΥ- ΗΡΑΚΛΕΙΟΥ	7410 0	ΔΗΜΟΣ ΡΕΘΥΜΝΗΣ	4	41	87	ΕΠΟΧΙΚΗ	2831071058	info@maravelstar.gr	www.maravelstar.gr
31	MAY		Μ.ΚΡΗΤΗΣ 122	741 00	ΔΗΜΟΣ ΡΕΘΥΜΝΗΣ	4	76	147	ΕΠΟΧΙΚΗ	28310-55745	info@may-hotel.gr	www.may-hotel.gr
32	MELROSE	ΠΕΤΡΟΓΙΑΝΝΗΣ ΝΙΚΟΛΑΟΣ	ΜΑΧΗΣ ΠΟΤΑΜΩΝ & Κ.ΛΕΜΟΝΙΑ	741 00	ΔΗΜΟΣ ΡΕΘΥΜΝΗΣ	4	59	124	ΑΠΡ-ΟΚΤ	28310-35494	info@melrosehotel.gr	www.melrosehotel.gr
33	MINOS		ΜΑΧΗΣ ΣΧΟΛΗΣ ΧΩΡ/ΚΗΣ 5	741 00	ΔΗΜΟΣ ΡΕΘΥΜΝΗΣ	4	177	354	ΕΠΟΧΙΚΗ	28310-53921	m-hotel@minos.gr	www.minos.gr
34	MINOS MARE		ΤΕΡΜΑ Π.ΔΡΑΝΔΑΚΗ	741 00	ΔΗΜΟΣ ΡΕΘΥΜΝΗΣ	4	121	235	ΕΠΟΧΙΚΗ	28310- 50388/9	info@minosmare.gr	www.minosmare.gr
35	NAKLI		ΜΟΣΧΟΒΙΤΗ 24-26	741 00	ΔΗΜΟΣ ΡΕΘΥΜΝΗΣ	4	3	9	ΣΥΝΕΧΗΣ	28310-20921	info@nakli.gr	www.nakli.gr
36	NEFELI		ΜΑΧΗΣ ΚΡΗΤΗΣ 161	741 00	ΔΗΜΟΣ ΡΕΘΥΜΝΗΣ	4	135	271	ΕΠΟΧΙΚΗ	2831055321	Info@nefeli-hotel.gr	www.nefeli-hotel.gr
37	ODYSSIA BEACH		ΝΙΚΗΦΟΡ.ΜΑΝΔΗΛΑΡΑ 18	741 00	ΔΗΜΟΣ ΡΕΘΥΜΝΗΣ	4	54	101	ΕΠΟΧΙΚΗ	28310 50020	info@odysia.gr	www.odysia.gr
38	OLYMPIC SUITES		ΠΕΡΙΒΟΛΙΑ ΡΕΘΥΜΝΗΣ	741 00	ΔΗΜΟΣ ΡΕΘΥΜΝΗΣ	4	21	46	ΕΠΟΧΙΚΗ		olympicsuitesrethymno@gmail.com	www.olympic-hotels-crete.com
39	PALAZZO RIMONDI		ΞΑΝΘΟΥΔΙΔΟΥ 21	741 00	ΔΗΜΟΣ ΡΕΘΥΜΝΗΣ	4	27	46	ΕΠΟΧΙΚΗ	28310-51289	info@hotelsrimondi.com	www.palazzorimondi.com
40	PALLAZZINO DI CORINA		ΔΑΜΒΕΡΓΗ & ΑΘ.ΔΙΑΚΟΥ	741 00	ΔΗΜΟΣ ΡΕΘΥΜΝΗΣ	4	26	55	ΣΥΝΕΧΗΣ	2831021205	reservations@corina.gr	www.corina.gr
41	PEARL BEACH		ΑΥΣΤΡΑΛΩΝ ΠΟΛΕΜΙΣΤΩΝ 28	741 00	ΔΗΜΟΣ ΡΕΘΥΜΝΗΣ	4	148	296	ΕΠΟΧΙΚΗ	28310-51513	sales@pearlhotels.gr	www.pearlbeach.gr
42	PIRGOS HAMALEVRIΟΥ		ΧΑΜΑΛΕΥΡΙ ΡΕΘΥΜΝΟΥ	741 00	ΔΗΜΟΣ ΡΕΘΥΜΝΗΣ	4	2	6	ΕΠΟΧΙΚΗ	28310-71182	gpolioudakis@gmail.com	www.pirgostraditionalhouse.gr
43	RG RESORT - GRAND		ΠΑΛΙΑ ΕΟ ΡΕΘΥΜΝΟΥ - ΗΡΑΚΛΕΙΟΥ	740 52	ΔΗΜΟΣ ΡΕΘΥΜΝΗΣ	4	9	20	ΕΠΟΧΙΚΗ	2834095110	reservations@rg-resort- spa.com	http://rg-resort-spa.com
44	RIMONDI ESTATE	ΧΟΝΔΡΑΚΗΣ ΙΩΑΝΝΗΣ	ΞΑΝΘΟΥΔΙΔΟΥ 10	741 00	ΔΗΜΟΣ ΡΕΘΥΜΝΗΣ	4	12	40	ΕΠΟΧΙΚΗ	28310-51001	info@hotelsrimondi.com	www.hotelsrimondi.com
45	SMARAGDI		ΕΛΕΥΘΕΡΙΟΥ ΒΕΝΙΖΕΛΟΥ 41	7413 2	ΔΗΜΟΣ ΡΕΘΥΜΝΗΣ	4	4	12	ΕΠΟΧΙΚΗ		smaragdi@hotmail.gr	

46	SWELL	ΗΛΙΑΚΗΣ ΣΤΥΛΙΑΝΟΣ	Σ.ΒΕΝΙΖΕΛΟΥ ΚΑΙ Κ.ΛΕΜΟΝΙΑ	741 00	ΔΗΜΟΣ ΡΕΘΥΜΝΗΣ	4	28	66	15/4- 31/10	28310-50110	info@swellhotel.gr	www.swellhotel.gr
47	SYNTORIA	ΒΑΣΙΛΙΚΗ ΚΟΥΓΙΑ		741 00	ΔΗΜΟΣ ΡΕΘΥΜΝΗΣ	4	119	238	ΜΑΙΟΣ- ΟΚΤ	28310-71471	info@thesyntopiahotel.gr	www.thesyntopiahotel.gr
48	THALASSA BOUΤIQUE HOTEL	ΜΙΧΕΛΑΚΗΣ ΓΕΩΡΓΙΟΣ	ΣΤΑΜΠΑΘΙΟΥΔΑΚΗ 89	741 00	ΔΗΜΟΣ ΡΕΘΥΜΝΗΣ	4	13	26	ΜΑΙΟΣ- ΝΟΕ	28310-53956	info@thalassaboutiquehotel.gr	www.thalassaboutiquehotel.gr
49	THEARTEMIS PALACE		ΠΟΡΤΑΛΙΟΥ 26	741 00	ΔΗΜΟΣ ΡΕΘΥΜΝΗΣ	4	175	324	ΕΠΟΧΙΚΗ	28310-53991	thearho@otenet.gr	www.theartemis.gr
50	VENETO	ΙΩΑΝΝΗΣ ΠΡΟΚΟΠΑΚΗΣ	ΕΠΙΜΕΝΙΔΟΥ 4	741 00	ΔΗΜΟΣ ΡΕΘΥΜΝΗΣ	4	13	21	ΣΥΝΕΧΗΣ	28310-56634	info@veneto.gr	www.veneto.gr
51	VILLA CANDICE	CHRISTIAN CHANTRAINE		741 00	ΔΗΜΟΣ ΡΕΘΥΜΝΗΣ	4	4	10	ΣΥΝΕΧΗΣ	2831050883	info@villacandice.com	www.villacandice.com
52	VYZANTIO	ΒΡΟΝΤΑΚΗΣ ΝΙΚΟΛΑΟΣ	ΒΟΣΠΟΡΟΥ 26	741 00	ΔΗΜΟΣ ΡΕΘΥΜΝΗΣ	4	9	19	ΣΥΝΕΧΗΣ	2831055609	info@hotelbyzantine.com	

Ειδικό Σχέδιο Αντιμετώπισης Εκτάκτων Αναγκών Εξ Αιτίας Δασικών Πυρκαγιών Δήμου Ρεθύμνης Έκδοση 2023

A/A	ΤΙΤΛΟΣ (EN)	ΥΠΕΥΘΥΝΟΣ ΛΕΙΤΟΥΡΓΙΑΣ	ΔΙΕΥΘΥΝΣΗ	ΤΚ	ΔΗΜΟΣ	ΑΣΤΕΡΙΑ	ΔΩΜ.ΣΥΝ.	ΚΛΙΝ.ΣΥΝ.	ΛΕΙΤΟΥΡΓΙΑ	ΤΗΛ	EMAIL	WEBSITE
1	ABELOS			74058	ΔΗΜΟΣ ΡΕΘΥΜΝΗΣ	3	4	7	ΣΥΝΕΧΗΣ	28310-91595	popi@abelos.gr	www.abelos.gr
2	ALCYON		ΚΑΜΠΟΣ ΠΗΓΗΣ ΡΕΘΥΜΝΟΥ	74100	ΔΗΜΟΣ ΡΕΘΥΜΝΗΣ	3	64	138	ΕΠΟΧΙΚΗ	28310-71136		
3	AMNISSOS		ΠΗΓΙΑΝΟΣ ΚΑΜΠΟΣ ΡΕΘΥΜΝΗΣ	74100	ΔΗΜΟΣ ΡΕΘΥΜΝΗΣ	3	81	161	ΕΠΟΧΙΚΗ	28310-71502	info@amnissoshotel.com	www.amnissoshotel.com
4	ANITA BEACH		ΑΥΣΤΡΑΛΩΝ ΠΟΛΕΜΙΣΤΩΝ 20	74100	ΔΗΜΟΣ ΡΕΘΥΜΝΗΣ	3	31	60	ΕΠΟΧΙΚΗ	28310-22928	info@anitabeach.gr	anitabeach.gr
5	ANNA		ΣΤΡΑΤΗΓΟΥ ΚΑΜΠΕΛ	74100	ΔΗΜΟΣ ΡΕΘΥΜΝΗΣ	3	29	34	ΕΠΟΧΙΚΗ	28310-22590	info@annahotelapts.com	www.annahotelapts.com
6	APOLLON		ΝΕΑΣ ΦΩΚΑΙΑΣ	74100	ΔΗΜΟΣ ΡΕΘΥΜΝΗΣ	3	83	145	ΕΠΟΧΙΚΗ	28310-50300	apollonr@otenet.gr	www.apollon-hotel.gr
7	ARCHIPELAGOS		ΟΔΥΣΣΕΑ ΕΛΥΤΗ 2	74100	ΔΗΜΟΣ ΡΕΘΥΜΝΗΣ	3	67	135	ΕΠΟΧΙΚΗ	28310-54757	info.archipelagos@gmail.com	www.archipelagos-residence.gr
8	ARCHONTIKO GALLIAKI			74100	ΔΗΜΟΣ ΡΕΘΥΜΝΗΣ	3	3	8	ΣΥΝΕΧΗΣ	28310-41222	galeo@otenet.gr	www.galliakis.com
9	ASTALI	ΚΥΡΙΜΝΑΚΗΣ ΜΑΡΙΟΣ	ΚΟΥΝΤΟΥΡΙΩΤΟΥ 172Α	74100	ΔΗΜΟΣ ΡΕΘΥΜΝΗΣ	3	36	63	ΑΠΡ-ΟΚΤ	28310-24721	info@astalihotel.gr	www.astalihotel.gr
10	BATIS		ΑΡ.ΒΕΛΟΥΧΙΩΤΗ 7 ΠΕΡΙΒΟΛΙΑ	74100	ΔΗΜΟΣ ΡΕΘΥΜΝΗΣ	3	27	48	ΕΠΟΧΙΚΗ	28310-50558	info@batis-hotel.gr	www.batishotel.gr
11	BLUE SEA		ΑΡΗ ΒΕΛΟΥΧΙΩΤΗ 13Α	74100	ΔΗΜΟΣ ΡΕΘΥΜΝΗΣ	3	27	51	ΕΠΟΧΙΚΗ	28310-54804/5	estagakis@yahoo.co.uk	www.blueseapartments.gr
12	BRASCOS		ΔΑΣΚΑΛΑΚΗ 1	74100	ΔΗΜΟΣ ΡΕΘΥΜΝΗΣ	3	86	169	ΣΥΝΕΧΗΣ	2831023721	brascos@otenet.gr	www.brascos.com
13	BUENO		ΠΛΑΤΑΝΕΣ ΡΕΘΥΜΝΟΥ	74100	ΔΗΜΟΣ ΡΕΘΥΜΝΗΣ	3	27	54	ΕΠΟΧΙΚΗ	28310-25554	info@bueno-hotel.com	
14	CAMARI GARDEN	ΝΙΚΟΛΑΚΑΚΗΣ ΓΕΩΡΓΙΟΣ	ΝΕΒΕΛΟ ΓΕΡΑΝΙΟΥ ΡΕΘΥΜΝΟΥ	74100	ΔΗΜΟΣ ΡΕΘΥΜΝΗΣ	3	106	166	1/5-31/10	28310-31272	holiday@camarigarden.com	www.camarigarden.com
15	CASA DEI DELFINI		ΝΙΚΗΦ.ΦΩΚΑ 66-68	74100	ΔΗΜΟΣ ΡΕΘΥΜΝΗΣ	3	9	22	ΣΥΝΕΧΗΣ	28310-55120	info@rethymnoholidays.gr	www.rethymnoholidays.gr
16	CASTELLO BIANCO	ΜΑΥΡΟΜΑΤΗΣ ΝΕΚΤΑΡΙΟΣ	ΙΜΒΡΟΥ 2	74100	ΔΗΜΟΣ ΡΕΘΥΜΝΗΣ	3	93	186	21/5-15/10	2831030436	info@castello-bianco.com	
17	COSMOS		ΑΛΒΕΡΤΟΥ ΣΒΑΙΤΣΕΡ 2	74100	ΔΗΜΟΣ ΡΕΘΥΜΝΗΣ	3	18	36	ΣΥΝΕΧΗΣ	28310-52244	hotelcosmos@yahoo.gr	www.cosmoshotel.gr
18	CRETA AQUAMARINE HOTEL		ΛΑΣΗΘΙΟΥ 8	74100	ΔΗΜΟΣ ΡΕΘΥΜΝΗΣ	3	62	120	ΕΠΟΧΙΚΗ	28310-36140	info@cretaresidence.com	www.cretaresidence.com
19	DANAOS BEACH		ΤΑΧ.ΘΥΡΙΔΑ: 5028	74100	ΔΗΜΟΣ ΡΕΘΥΜΝΗΣ	3	19	42	ΕΠΟΧΙΚΗ	28310-73025	info@danaosbeach.gr	www.danaosbeach.gr
20	DEDALOS BEACH		ΣΦΑΚΑΚΙ ΡΕΘΥΜΝΟΥ	74100	ΔΗΜΟΣ ΡΕΘΥΜΝΗΣ	3	58	112	ΕΠΟΧΙΚΗ	28310-73035/7	info@dedalosbeach.com	www.dedalosbeach.com
21	ELINA HOLIDAYS		ΚΟΥΝΤΟΥΡΙΩΤΟΥ 157	74100	ΔΗΜΟΣ ΡΕΘΥΜΝΗΣ	3	59	96	ΣΥΝΕΧΗΣ	2831-027395	elinahotelreth@yahoo.com	www.elinahotel.gr
22	ENATHA		ΑΡΓΥΡΟΥΠΟΛΗ	74055	ΔΗΜΟΣ ΡΕΘΥΜΝΗΣ	3	5	11	ΣΥΝΕΧΗΣ	28310-81361		
23	FORTEZZA	ΛΙΟΔΑΚΗΣ	ΜΕΛΙΣΣΙΝΟΥ 16	741	ΔΗΜΟΣ	3	54	102	1/5-25/9	28310-	info@fortezza.gr	www.fortezza.gr

Ειδικό Σχέδιο Αντιμετώπισης Εκτάκτων Αναγκών Εξ Αιτίας Δασικών Πυρκαγιών Δήμου Ρεθύμνης Έκδοση 2023

		ΕΜΜΑΝΟΥΗΛ	00	ΡΕΘΥΜΝΗΣ						55551		
24	GALEANA MARE		741 00	ΔΗΜΟΣ ΡΕΘΥΜΝΗΣ	3	80	121	ΕΠΟΧΙΚΗ	28310- 73006	info@galeana-hotels.gr	www.galeana-hotels.gr	
25	GOLDEN BEACH	ΚΟΥΜΝΑΣ ΜΙΧΑΗΛ	741 00	ΔΗΜΟΣ ΡΕΘΥΜΝΗΣ	3	252	492	ΕΠΟΧΙΚΗ	2831071012	gblog@otenet.gr		
26	GORTYNA		741 00	ΔΗΜΟΣ ΡΕΘΥΜΝΗΣ	3	122	240	ΕΠΟΧΙΚΗ	28310- 71802	info@hotelgortyna.gr	www.hotelgortyna.gr	
27	IDEON		741 00	ΔΗΜΟΣ ΡΕΘΥΜΝΗΣ	3	115	208	ΕΠΟΧΙΚΗ	28310- 28667	ideon@otenet.gr	www.hotelideon.gr	
28	ILIOS	ΠΕΤΡΑΚΗΣ ΙΩΑΝΝΗΣ	741 00	ΔΗΜΟΣ ΡΕΘΥΜΝΗΣ	3	83	148	ΑΠΡ-ΟΚΤ	28310- 55672	info@iliosbeach.gr	www.ilioshotel.gr	
29	IRENE		741 00	ΔΗΜΟΣ ΡΕΘΥΜΝΗΣ	3	16	26	ΕΠΟΧΙΚΗ	28310- 24223	irini.ap@gmail.com		
30	IVISKOS	ΠΑΠΑΔΟΥΡΑΚΗΣ ΑΝΑΣΤΑΣΙΟΣ	741 00	ΔΗΜΟΣ ΡΕΘΥΜΝΗΣ	3	122	306	ΑΠΡ-ΟΚΤ	28310- 51112	info@ibiscos.gr	www.ibiscos.gr	
31	JASON		741 00	ΔΗΜΟΣ ΡΕΘΥΜΝΗΣ	3	73	116	ΕΠΟΧΙΚΗ	28310- 22542	reservations@jasonhotel.gr	www.jasonhotel.gr	
32	KALADARE		740 52	ΔΗΜΟΣ ΡΕΘΥΜΝΗΣ	3	7	12	ΣΥΝΕΧΗΣ	28340- 23110	villa.kaladare@gmail.com		
33	KAMAROSPITO		741 00	ΔΗΜΟΣ ΡΕΘΥΜΝΗΣ	3	4	9	ΣΥΝΕΧΗΣ	28310- 28567			
34	KATERINA BEACH		741 00	ΔΗΜΟΣ ΡΕΘΥΜΝΗΣ	3	116	275	ΕΠΟΧΙΚΗ	28310- 71270	kath_h@otenet.gr	http://www.kathrinbeach.co/	
35	KATERINI APARTMENTS		741 00	ΔΗΜΟΣ ΡΕΘΥΜΝΗΣ	3	21	42	ΕΠΟΧΙΚΗ	2831025416	aikk98@hotmail.com	www.katerini-aps.gr	
36	LA STELLA		731 00	ΔΗΜΟΣ ΡΕΘΥΜΝΗΣ	3	36	62	ΕΠΟΧΙΚΗ	28310- 27545	epitouergou@gmail.com	www.lastella-hotel.gr	
37	LA STRADA		741 00	ΔΗΜΟΣ ΡΕΘΥΜΝΗΣ	3	5	11	ΣΥΝΕΧΗΣ	28310- 29047	lastradasuites@gmail.com	www.lastradasuites.com	
38	LEFKONIKO BAY		741 00	ΔΗΜΟΣ ΡΕΘΥΜΝΗΣ	3	62	102	ΕΠΟΧΙΚΗ	28310- 57592	info@lefkoniko.gr	www.lefkoniko.gr	
39	LEFKONIKO BEACH		741 00	ΔΗΜΟΣ ΡΕΘΥΜΝΗΣ	3	80	149	ΕΠΟΧΙΚΗ	28310- 55328	info@lefkoniko.gr	www.lefkoniko.gr	
40	LEO		741 00	ΔΗΜΟΣ ΡΕΘΥΜΝΗΣ	3	8	18	ΣΥΝΕΧΗΣ	28310- 26197	info@leohotel.gr	www.leohotel.gr	
41	LEONIDAS		741 00	ΔΗΜΟΣ ΡΕΘΥΜΝΗΣ	3	25	56	ΕΠΟΧΙΚΗ	28310- 51754	info@hotel-leonidas.com	www.hotel-leonidas.com	
42	LIBERTY		741 00	ΔΗΜΟΣ ΡΕΘΥΜΝΗΣ	3	24	45	ΣΥΝΕΧΗΣ	28310- 55851	liberty.krit@gmail.com	www.liberty-hotel.gr	
43	MANTENIA		741 00	ΔΗΜΟΣ ΡΕΘΥΜΝΗΣ	3	24	46	ΕΠΟΧΙΚΗ		mantenia@otenet.gr	www.manteniahotel.gr	
44	MARAVEL LAND		741 00	ΔΗΜΟΣ ΡΕΘΥΜΝΗΣ	3	63	141	ΕΠΟΧΙΚΗ	28310- 71063	marland@otenet.gr	www.maravelland.gr	
45	MARINOS BEACH		741 00	ΔΗΜΟΣ ΡΕΘΥΜΝΗΣ	3	90	151	ΕΠΟΧΙΚΗ	28310- 27840	marhotel@otenet.gr	www.marinus-hotel.gr	
46	MENTA		741 00	ΔΗΜΟΣ ΡΕΘΥΜΝΗΣ	3	35	70	ΣΥΝΕΧΗΣ	28310- 30730	manager@mentahotel.gr		
47	MYTHOS		741	ΔΗΜΟΣ	3	18	28	ΕΠΟΧΙΚΗ	28310-	info@mythos-crete.gr	www.mythos-crete.gr	

Αυτοτελές Τμήμα Πολιτικής Προστασίας & Διαχείρισης Κρίσεων Δήμου Ρεθύμνης



Ειδικό Σχέδιο Αντιμετώπισης Εκτάκτων Αναγκών Εξ Αιτίας Δασικών Πυρκαγιών Δήμου Ρεθύμνης Έκδοση 2023

				00	ΡΕΘΥΜΝΗΣ					53917		
48	NAUTICA			741 00	ΔΗΜΟΣ ΡΕΘΥΜΝΗΣ	3	16	28	ΕΠΟΧΙΚΗ	2831074577	info@nauticahotel.gr	www.nauticahotel.gr
49	OLYMPIA		ΠΕΡΙΒΟΛΙΑ ΡΕΘΥΜΝΟΥ	741 00	ΔΗΜΟΣ ΡΕΘΥΜΝΗΣ	3	30	65	ΕΠΟΧΙΚΗ	2831029815	olympia.hotel@gmail.com	www.hotel-olympia-rethymnon-crete.com
50	OLYMPIC PALLADIUM		ΜΟΑΤΣΟΥ 42 & ΔΗΜΟΚΡΑΤΙΑΣ	741 00	ΔΗΜΟΣ ΡΕΘΥΜΝΗΣ	3	75	145	ΕΠΟΧΙΚΗ	28310- 24761	info@olympicpalladium.com	www.olympicpalladium.com
51	PALAZZO VECCHIO		ΗΡ.ΠΟΛΥΤΕΧΝΕΙΟΥ & ΜΕΛΙΣΣΙΝΟΥ	741 00	ΔΗΜΟΣ ΡΕΘΥΜΝΗΣ	3	29	52	ΕΠΟΧΙΚΗ	28310- 35351	palazzevecchio@europa.com	www.palazzevecchio.gr
52	PALM BEACH HOTEL APARTMENTS		ΣΟΦΟΚΛΗ ΒΕΝΙΖΕΛΟΥ 66	74100	ΔΗΜΟΣ ΡΕΘΥΜΝΗΣ	3	25	42	ΣΥΝΕΧΗΣ		palmbeachhotelapartments@gmail.com	www.palmbeachhotel.gr
53	PANTHEON		Τ.Θ. 112	741 00	ΔΗΜΟΣ ΡΕΘΥΜΝΗΣ	3	46	81	ΕΠΟΧΙΚΗ	28310- 54914	panthhtl@otenet.gr	www.pantheon-hotel.gr
54	PLAZA SUITES		ΠΕΡΙΒΟΛΙΑ ΡΕΘΥΜΝΗΣ	741 00	ΔΗΜΟΣ ΡΕΘΥΜΝΗΣ	3	151	235	ΕΠΟΧΙΚΗ	2831051505	reservations.ps@grecotel.com	www.grecotel.com
55	RETHEMNIOTIKO SPITI		ΒΙΚΕΝΤΙΟΥ ΚΟΡΝΑΡΟΥ 1	741 00	ΔΗΜΟΣ ΡΕΘΥΜΝΗΣ	3	11	19	ΕΠΟΧΙΚΗ	28310- 23923		
56	RETHYMNO - CRYSTAL RESIDENCE		ΑΔΕΛΙΑΝΟΣ ΚΑΜΠΟΣ ΡΕΘΥΜΝΟΥ	741 00	ΔΗΜΟΣ ΡΕΘΥΜΝΗΣ	3	190	414	ΕΠΟΧΙΚΗ	28310- 72633	info.rethymnoresidence@gmail.com	www.rethymnoresidence.gr
57	RETHYMNO VILLAGE		ΜΑΧΗΣ ΚΡΗΤΗΣ 199 & ΑΕΡ.Κ.Λ ΜΑΜΑΛΑΚ	741 00	ΔΗΜΟΣ ΡΕΘΥΜΝΗΣ	3	137	294	1/5-31/10	28310- 25523	info@rethymnovillage.gr	www.rethymnovillage.gr
58	ROUKOUNELI			741 00	ΔΗΜΟΣ ΡΕΘΥΜΝΗΣ	3	5	7	ΣΥΝΕΧΗΣ	28310- 55808	emma6@otenet.gr	
59	SCALETA BEACH		ΣΚΑΛΕΤΑ	741 00	ΔΗΜΟΣ ΡΕΘΥΜΝΗΣ	3	108	216	ΕΠΟΧΙΚΗ	28310- 71702	virginia@scaleta.net	www.scaleta.net
60	SEA FRONT		Τ.Θ. 7107	741 00	ΔΗΜΟΣ ΡΕΘΥΜΝΗΣ	3	80	145	ΕΠΟΧΙΚΗ	28310- 72600	seafrontapts@outlook.com	www.seafront-crete.com
61	SOHORA		ΗΡΩΩΝ ΠΟΛΥΤΕΧΝΕΙΟΥ & ΡΗΓΑ ΦΕΡ. 11	741 00	ΔΗΜΟΣ ΡΕΘΥΜΝΗΣ	3	5	9	ΣΥΝΕΧΗΣ	28310- 300913	naskotel@yahoo.com	www.sohora.gr
62	SOLIMAR DIAS		ΑΔΕΛΕ ΡΕΘΥΜΝΗΣ	741 00	ΔΗΜΟΣ ΡΕΘΥΜΝΗΣ	3	76	142	ΕΠΟΧΙΚΗ	2831071177	mgrdias@solimarhotels.gr	www.solimarhotels.gr
63	SUMMER DREAMS		Οπλαρχηγού Παχλά 98	741 00	ΔΗΜΟΣ ΡΕΘΥΜΝΗΣ	3	51	78	ΕΠΟΧΙΚΗ	28310- 51174	info@summer.gr	www.summer.gr
64	THALASSI		ΣΤΑΥΡΩΜΕΝΟΣ ΑΡΚΑΔΙΟΥ ΡΕΘΥΜΝΗΣ	741 00	ΔΗΜΟΣ ΡΕΘΥΜΝΗΣ	3	41	93	ΕΠΟΧΙΚΗ	28310- 71990	info@thalassi.gr	www.thalassi.gr
65	THE CITY HOTEL & SUITES		ΔΗΜΟΚΡΑΤΙΑΣ 24	741 00	ΔΗΜΟΣ ΡΕΘΥΜΝΗΣ	3	16	32	ΕΠΟΧΙΚΗ	2831058587	thecityhs@gmail.com	https://thecityhotelsuites.gr
66	TRYFON	ΜΟΤΑΚΗΣ ΓΕΩΡΓΙΟΣ	ΠΛΑΤΑΝΕΣ ΡΕΘΥΜΝΟΥ	741 00	ΔΗΜΟΣ ΡΕΘΥΜΝΗΣ	3	40	68	ΑΠΡ-ΟΚΤ	28310- 24772	info@trefon-apartments.com	www.trefon-apartments.com
67	VECCHIO		ΝΤΑΛΙΑΝΗ 4	741 00	ΔΗΜΟΣ ΡΕΘΥΜΝΗΣ	3	29	56	ΕΠΟΧΙΚΗ	28310- 54985	vecchio@otenet.gr	www.vecchio.gr
68	VILLA ELEVA		ΑΡΓΥΡΟΥΠΟΛΗ ΡΕΘΥΜΝΟΥ	740 55	ΔΗΜΟΣ ΡΕΘΥΜΝΗΣ	3	3	9	ΣΥΝΕΧΗΣ	28310- 81269		
69	VILLA OLIVA		6ο ΧΛΜ ΡΕΘΥΜΝΟΥ ΗΡΑΚΛΕΙΟΥ	741 00	ΔΗΜΟΣ ΡΕΘΥΜΝΗΣ	3	23	45	ΕΠΟΧΙΚΗ	28310- 71002	info@aquilahotels.com	www.grecotel.gr

70	ZANNIS		ΠΕΡΙΒΟΛΙΑ ΡΕΘΥΜΝΟΥ	741 00	ΔΗΜΟΣ ΡΕΘΥΜΝΗΣ	3	19	44	ΕΠΟΧΙΚΗ		info@zannishotel.gr	www.zannishotel.gr
71	ZOURIDI VILLA - PARK			74055	ΔΗΜΟΣ ΡΕΘΥΜΝΗΣ	3	6	17	ΣΥΝΕΧΗΣ	28310- 91582	info@zouridi.gr	

Ειδικό Σχέδιο Αντιμετώπισης Εκτάκτων Αναγκών Εξ Αιτίας Δασικών Πυρκαγιών Δήμου Ρεθύμνης Έκδοση 2023

A/A	ΤΙΤΛΟΣ (ΕΝ)	ΥΠΕΥΘΥΝΟΣ ΛΕΙΤΟΥΡΓΙΑΣ	ΔΙΕΥΘΥΝΣΗ	ΤΚ	ΔΗΜΟΣ	ΑΣΤΕΡΙΑ	ΔΩΜ.ΣΥΝ.	ΚΛΙΝ.ΣΥΝ.	ΛΕΙΤΟΥΡΓΙΑ	ΤΗΛ	EMAIL	WEBSITE
1	AFRODITI		ΔΑΣΚΑΛΟΓΙΑΝΝΗ 5	74100	ΔΗΜΟΣ ΡΕΘΥΜΝΗΣ	2	12	22	ΣΥΝΕΧΗΣ	28310-22246	laguvarDOS1@yahoo.gr	
2	ALKION PLAZA			74100	ΔΗΜΟΣ ΡΕΘΥΜΝΗΣ	2	28	53	ΕΠΟΧΙΚΗ	28310-71136		
3	ALKIONIS			74100	ΔΗΜΟΣ ΡΕΘΥΜΝΗΣ	2	43	65	ΕΠΟΧΙΚΗ	28310-71584	info@alkionis-beach-apartments-rethymnon.com	www.alkionis-beach-apartment-rethymno.com
4	ALKYON PARK		ΠΗΓΙΑΝΟΣ ΚΑΜΠΟΣ	74100	ΔΗΜΟΣ ΡΕΘΥΜΝΗΣ	2	48	76	ΕΠΟΧΙΚΗ	28310-71136		
5	AMMOS		ΑΡΗ ΒΕΛΟΥΧΙΩΤΗ 6	74100	ΔΗΜΟΣ ΡΕΘΥΜΝΗΣ	2	18	33	ΣΥΝΕΧΗΣ	28310-36123	info@amosstudios.gr	www.amosstudios.com
6	ANASSA		ΧΑΤΖΗΓΡΗΓΟΡΑΚΗ 5	74100	ΔΗΜΟΣ ΡΕΘΥΜΝΗΣ	2	2	4	ΣΥΝΕΧΗΣ	28310-20918	info@anassa-crete.gr	www.anassa-crete.gr
7	AQUARIUS		ΓΙΑΜΠΟΥΔΑΚΗ 26	74100	ΔΗΜΟΣ ΡΕΘΥΜΝΗΣ	2	29	62	ΕΠΟΧΙΚΗ	28310-25121	info@theaquariushotel.com	www.theaquariushotel.com
8	ARES		Ν. ΚΑΖΑΤΖΑΚΗ 47	74100	ΔΗΜΟΣ ΡΕΘΥΜΝΗΣ	2	29	50	ΣΥΝΕΧΗΣ	28310-25382	katerina.tzed@gmail.com	
9	ARIADNI		ΜΑΧΗ ΚΡΗΤΗΣ 171	74100	ΔΗΜΟΣ ΡΕΘΥΜΝΗΣ	2	59	100	ΕΠΟΧΙΚΗ	28310-54067	info@ariadne.gr	www.ariadne.gr
10	ARISTEA		110 ΜΑΡΤΥΡΩΝ	74100	ΔΗΜΟΣ ΡΕΘΥΜΝΗΣ	2	76	127	ΕΠΟΧΙΚΗ	28310-35358	info@aristea.gr	www.aristea.gr
11	AXOS		ΠΛΑΤΑΝΙΑ ΡΕΘΥΜΝΟΥ	74100	ΔΗΜΟΣ ΡΕΘΥΜΝΗΣ	2	60	104	ΕΠΟΧΙΚΗ	28310-54472	axos123@otenet.gr	www.axos-hotel.gr
12	BABIS	ΦΙΛΑΡΕΤΗ ΑΝΔΡΙΚΟΠΟΥΛΟΥ	ΣΚΑΛΕΤΑ ΠΡΙΝΟΥ ΡΕΘΥΜΝΟΥ	74100	ΔΗΜΟΣ ΡΕΘΥΜΝΗΣ	2	17	30	1/4-31/10	28310-71193	emmanouhl_p@hotmail.com	www.hotel-babis.gr
13	BELVEDERE		ΣΤΑΜΑΘΙΟΥΔΑΚΗ 25	74100	ΔΗΜΟΣ ΡΕΘΥΜΝΗΣ	2	39	84	ΕΠΟΧΙΚΗ	28310-26898	epitouergou@gmail.com	
14	BLUE DREAMS			74052	ΔΗΜΟΣ ΡΕΘΥΜΝΗΣ	2	24	44	ΕΠΟΧΙΚΗ	28310-71927	bluedreamstavromeno@yahoo.gr	
15	CHRISANNA			74100	ΔΗΜΟΣ ΡΕΘΥΜΝΗΣ	2	30	54	ΣΥΝΕΧΗΣ	28310-71195		
16	DAIZY		ΣΩΤ.ΠΕΤΡΟΥΛΑ & ΚΑΛΟΓΕΡΑΚΗ	74100	ΔΗΜΟΣ ΡΕΘΥΜΝΗΣ	2	41	68	ΕΠΟΧΙΚΗ	28310-50001	info@daisyhotel.gr	www.daisyhotel.gr
17	DESPOINA BEACH		ΣΑΡΑΦΗ 34	74100	ΔΗΜΟΣ ΡΕΘΥΜΝΗΣ	2	25	34	ΣΥΝΕΧΗΣ	2831025647	info@sevenbrothers.gr	
18	DESPOINA MARE		ΣΑΡΑΦΗ 32	74100	ΔΗΜΟΣ ΡΕΘΥΜΝΗΣ	2	17	34	ΣΥΝΕΧΗΣ	2831025647	info@sevenbrothers.gr	
19	DOMENIKA		ΜΥΣΣΙΡΙΑ ΡΕΘΥΜΝΗΣ	74100	ΔΗΜΟΣ ΡΕΘΥΜΝΗΣ	2	17	34	ΕΠΟΧΙΚΗ	28310-54475	info@domenica-apartments.gr	www.domenica-apartments.gr
20	EDEM BEACH			74100	ΔΗΜΟΣ ΡΕΘΥΜΝΗΣ	2	56	86	ΣΥΝΕΧΗΣ	28310-73963	info@anemos-villas.com	
21	EKAVI BEACH		ΣΦΑΚΑΚΙ ΠΑΓΚΑΛΟΧ.ΡΕΘΥΜΝΟΥ	74100	ΔΗΜΟΣ ΡΕΘΥΜΝΗΣ	2	66	118	ΕΠΟΧΙΚΗ	28310-71896	ekavi@ekavihotel.com	www.ekavihotel.com
22	ELEONORA		ΧΟΡΤΑΝΤΖΗ 10	74100	ΔΗΜΟΣ ΡΕΘΥΜΝΗΣ	2	41	82	ΣΥΝΕΧΗΣ	28310-25121	info@theaquariushotel.com	
23	ELTINA		ΟΠΛΙΤΩΝ ΧΩΡΟΦΥΛΑΚΗΣ 39	741	ΔΗΜΟΣ	2	40	64	ΣΥΝΕΧΗΣ	28310-	info@eltinahotel.gr	http://eltinahotel.gr/

Αυτοτελές Τμήμα Πολιτικής Προστασίας & Διαχείρισης Κρίσεων Δήμου Ρεθύμνης

Ειδικό Σχέδιο Αντιμετώπισης Εκτάκτων Αναγκών Εξ Αιτίας Δασικών Πυρκαγιών Δήμου Ρεθύμνης Έκδοση 2023

				00	ΡΕΘΥΜΝΗΣ					55231		
24	EMILIA		ΚΑΛΟΓΕΡΑΚΗ 5	741 00	ΔΗΜΟΣ ΡΕΘΥΜΝΗΣ	2	13	24	ΕΠΟΧΙΚΗ	2831023183	aggelakident@yahoo.gr	www.emiliahotel.gr
25	ERATO		ΑΝΔΡΕΑ ΡΟΔΙΝΟΥ 1	741 00	ΔΗΜΟΣ ΡΕΘΥΜΝΗΣ	2	18	31	ΣΥΝΕΧΗΣ	28310- 26913	eratorethymno@gmail.com	
26	EVELYNE	ΜΥΡΙΟΚΕΦΑΛΙΤΑΚΗΣ ΕΜΜΑΝΟΥΗΛ	ΣΑΜΟΥ 17	741 00	ΔΗΜΟΣ ΡΕΘΥΜΝΗΣ	2	35	59	ΕΠΟΧΙΚΗ	28310- 26541	eveline@otenet.gr	www.evelinhotel.com
27	FOREST PARK		ΕΥΛΗΓΙΑ ΡΕΘΥΜΝΗΣ	741 00	ΔΗΜΟΣ ΡΕΘΥΜΝΗΣ	2	42	82	ΕΠΟΧΙΚΗ	28310- 51778	info@forestpark.gr	www.forestpark.gr
28	GALEANA		ΜΑΧΗΣ ΚΡΗΤΗΣ 196	741 00	ΔΗΜΟΣ ΡΕΘΥΜΝΗΣ	2	72	123	ΕΠΟΧΙΚΗ	28310- 54140	info@galeana-hotels.gr	www.galeana-hotels.gr
29	HARA BEACH		ΜΑΧΗΣ ΚΡΗΤΗΣ 200	741 00	ΔΗΜΟΣ ΡΕΘΥΜΝΗΣ	2	80	147	ΕΠΟΧΙΚΗ	28310- 35652	info@harabeach.gr	www.aktihara.gr
30	HIPPOCAMPUS		Γ.ΠΑΠΑΓΙΑΝΝΑΚΗ 4	741 00	ΔΗΜΟΣ ΡΕΘΥΜΝΗΣ	2	17	29	ΕΠΟΧΙΚΗ	28310- 24843	gerberat@windowslive.com	
31	IKAROS		28ΗΣ ΟΚΤΩΒΡΙΟΥ & ΕΛΕΥΘΕΡΙΑΣ	741 00	ΔΗΜΟΣ ΡΕΘΥΜΝΗΣ	2	29	50	ΣΥΝΕΧΗΣ	28310- 55326	info@hotelicarus.gr	http://hotelicarus.gr
32	KANAKIS APARTMENTS			741 00	ΔΗΜΟΣ ΡΕΘΥΜΝΗΣ	2	15	28	ΕΠΟΧΙΚΗ	28310- 61040	info@kanakisapartments.com	www.kanakisapartments.com
33	KLEONIKI MARE		ΜΑΧΗΣ ΠΟΤΑΜΩΝ 30	741 00	ΔΗΜΟΣ ΡΕΘΥΜΝΗΣ	2	27	54	ΕΠΟΧΙΚΗ	2831040600	info@kleonikihotel.gr	www.kleonikihotel.gr
34	KOUROS		ΚΑΣΤΡΙΝΑΚΗ 6	741 00	ΔΗΜΟΣ ΡΕΘΥΜΝΗΣ	2	18	39	ΣΥΝΕΧΗΣ	28310- 51702		
35	KRINI BEACH			741 00	ΔΗΜΟΣ ΡΕΘΥΜΝΗΣ	2	54	107	ΕΠΟΧΙΚΗ		logistirio@krinibeach.gr	www.krinibeach.gr
36	LOGGETA		ΚΑΠΟΔΙΣΤΡΙΟΥ 45	741 00	ΔΗΜΟΣ ΡΕΘΥΜΝΗΣ	2	20	35	ΕΠΟΧΙΚΗ	28310- 27846	izour@tee.gr	
37	MARDINIC		28ΗΣ ΟΚΤΩΒΡΙΟΥ 7	741 00	ΔΗΜΟΣ ΡΕΘΥΜΝΗΣ	2	19	38	ΕΠΟΧΙΚΗ	28310- 54446	hatzidam@otenet.gr	
38	MAREM		ΕΜΜ.ΠΟΡΤΑΛΛΙΟΥ 5	741 00	ΔΗΜΟΣ ΡΕΘΥΜΝΗΣ	2	35	56	ΕΠΟΧΙΚΗ	28310- 51403	info@cinelandpantelis.gr	
39	MARY		ΛΑΣΗΘΙΟΥ 8	711 00	ΔΗΜΟΣ ΡΕΘΥΜΝΗΣ	2	39	65	ΕΠΟΧΙΚΗ	2831054330	info@maryhotel.gr	www.maryhotel.gr
40	MARYLIN		ΠΑΡΑΛΙΑΚΗ ΛΕΩΦΟΡΟΣ	741 00	ΔΗΜΟΣ ΡΕΘΥΜΝΗΣ	2	27	48	ΕΠΟΧΙΚΗ	28310- 28462	marilynhotel@yahoo.com	www.marilynhotel.gr
41	MATHIAS			741 00	ΔΗΜΟΣ ΡΕΘΥΜΝΗΣ	2	20	37	ΕΠΟΧΙΚΗ	23810- 72918	eleniprinarimat@gmail.com	
42	MEDUSA		ΣΟΦΟΚΛΗ ΒΕΝΙΖΕΛΟΥ & ΠΑΝΕΠΙΣΤΗΜΙΟΥ	741 00	ΔΗΜΟΣ ΡΕΘΥΜΝΗΣ	2	30	60	ΣΥΝΕΧΗΣ	28310- 27937	info@medusahotel.gr	www.medusahotel.gr
43	MELITI		ΣΓΟΥΡΑΦΟΓΙΑΝΝΗ 12	741 00	ΔΗΜΟΣ ΡΕΘΥΜΝΗΣ	2	33	61	ΕΠΟΧΙΚΗ	2831056696	info@melitti.gr	www.melitti.gr
44	MELMAR		ΜΑΧΗΤΩΝ ΣΧ.ΧΩΡΟΦΥΛΑΚ. 20	741 00	ΔΗΜΟΣ ΡΕΘΥΜΝΗΣ	2	50	92	ΕΠΟΧΙΚΗ	28310- 54908	info@melmarhotel.gr	www.melmarhotel.gr
45	OASSIS		ΣΚΑΛΕΤΑ ΠΡΙΝΟΥ	741 00	ΔΗΜΟΣ ΡΕΘΥΜΝΗΣ	2	24	49	ΕΠΟΧΙΚΗ	28310- 71774	office@oasis-hotel.org	www.oasis-hotel.org
46	ODYSSIA MARE		ΜΑΝΔΗΛΑΡΑ 29	741 00	ΔΗΜΟΣ ΡΕΘΥΜΝΗΣ	2	19	38	ΕΠΟΧΙΚΗ	28310- 27874	info@odysia.gr	www.odysia.gr
47	OLYMPIC III		ΚΑΠΟΔΙΣΤΡΙΟΥ 38	741	ΔΗΜΟΣ	2	72	112	ΣΥΝΕΧΗΣ	28310-	info@olympic-hotels-crete.com	

Ειδικό Σχέδιο Αντιμετώπισης Εκτάκτων Αναγκών Εξ Αιτίας Δασικών Πυρκαγιών Δήμου Ρεθύμνης Έκδοση 2023

				00	ΡΕΘΥΜΝΗΣ					24900		
48	OMIROS		ΙΩΝΙΑΣ 27	741 00	ΔΗΜΟΣ ΡΕΘΥΜΝΗΣ	2	20	38	ΕΠΟΧΙΚΗ	28310- 24417	info@odysia.gr	www.odysia.gr
49	PALLADION		ΑΔΕΛΕ ΡΕΘΥΜΝΗΣ	741 00	ΔΗΜΟΣ ΡΕΘΥΜΝΗΣ	2	79	143	ΕΠΟΧΙΚΗ	28310- 71789	hotelpalladion@gmail.com	www.hotel-palladion.gr
50	PARK		ΗΓΟΥΜΕΝΟΥ ΓΑΒΡΙΗΛ 9	741 00	ΔΗΜΟΣ ΡΕΘΥΜΝΗΣ	2	10	18	ΣΥΝΕΧΗΣ	28310- 29958	park.rethymno@gmail.com	
51	PAVLOS		ΣΤΑΥΡΩΜΕΝΟΣ ΡΕΘΥΜΝΟΥ	741 00	ΔΗΜΟΣ ΡΕΘΥΜΝΗΣ	2	16	32	ΕΠΟΧΙΚΗ	28310- 71304		
52	PETRA DI BEACH		ΣΤΑΜΑΘΙΟΥΔΑΚΗ 79	741 00	ΔΗΜΟΣ ΡΕΘΥΜΝΗΣ	2	52	92	ΣΥΝΕΧΗΣ	28310- 35340	info@petradi-beach.gr	www.petradi-beach.gr
53	PETRIS		ΚΩΝΣΤΑΝΤΙΝΟΥΠΟΛΕΩΣ 30	741 00	ΔΗΜΟΣ ΡΕΘΥΜΝΗΣ	2	26	44	ΕΠΟΧΙΚΗ	28310- 22465		
54	PIGHASSOS		Σ.ΒΕΝΙΖΕΛΟΥ 56	741 00	ΔΗΜΟΣ ΡΕΘΥΜΝΗΣ	2	30	52	ΕΠΟΧΙΚΗ	28310- 25530	pegasusa@otenet.gr	www.pegasus-hotel-crete.com
55	PLATANES			741 00	ΔΗΜΟΣ ΡΕΘΥΜΝΗΣ	2	44	75	ΣΥΝΕΧΗΣ	28310- 22461	seorizos@cyta.gr	
56	POSSIDON		ΣΟΦ.ΒΕΝΙΖΕΛΟΥ 61	741 00	ΔΗΜΟΣ ΡΕΘΥΜΝΗΣ	2	9	16	ΣΥΝΕΧΗΣ	28310- 23795	info@poseidonrethymno.com	
57	RADAMANTHYS		ΣΦΑΚΑΚΙ ΠΑΓΚΑΛΟΧΩΡΙΟΥ ΡΕΘΥΜΝΟΥ	741 00	ΔΗΜΟΣ ΡΕΘΥΜΝΗΣ	2	22	36	ΕΠΟΧΙΚΗ	28310- 72691	maripapa08@gmail.com	www.radama-apartments.gr
58	SOFIA BEACH			741 00	ΔΗΜΟΣ ΡΕΘΥΜΝΗΣ	2	18	42	ΕΠΟΧΙΚΗ	28310- 72047		
59	SOLIMAR EMERALD			741 00	ΔΗΜΟΣ ΡΕΘΥΜΝΗΣ	2	36	65	ΕΠΟΧΙΚΗ	2831073029	mgremer@solimarhotels.gr	www.solimarhotels.gr
60	STELLA KATRIN			741 00	ΔΗΜΟΣ ΡΕΘΥΜΝΗΣ	2	39	85	ΣΥΝΕΧΗΣ	28310- 21690	mail2pantelid@gmail.com	
61	STERIS BEACH		ΚΩΝΣΤΑΝΤΙΝΟΥΠΟΛΕΩΣ 1	741 00	ΔΗΜΟΣ ΡΕΘΥΜΝΗΣ	2	39	71	ΣΥΝΕΧΗΣ	28310- 28303	info@hotel.steris.gr	www.hotel.steris.gr
62	THEO		ΣΟΦΟΚΛ.ΒΕΝΙΖΕΛΟΥ 60	741 00	ΔΗΜΟΣ ΡΕΘΥΜΝΗΣ	2	31	62	ΕΠΟΧΙΚΗ	28310- 50183	info@theo-hotel.gr	www.theo-hotel.gr
63	THEROS		ΡΟΔΙΝΟΥ 5	74100	ΔΗΜΟΣ ΡΕΘΥΜΝΗΣ	2	19	31	ΕΠΟΧΙΚΗ	2831056185	geotzortzinakis@gmail.com	
64	VASSIANI		ΠΗΓΙΑΝΟΣ ΚΑΜΠΟΣ ΡΕΘΥΜΝΟΥ	741 00	ΔΗΜΟΣ ΡΕΘΥΜΝΗΣ	2	21	32	ΣΥΝΕΧΗΣ	28310- 71662		
65	VERGINA		ΑΡΗ ΒΕΛΟΥΧΙΩΤΗ 46	741 00	ΔΗΜΟΣ ΡΕΘΥΜΝΗΣ	2	27	45	ΕΠΟΧΙΚΗ	28310- 52632		
66	YACINTHOS		ΜΑΡΚΟΥ ΜΠΡΙΛΑΚΗ 4	741 00	ΔΗΜΟΣ ΡΕΘΥΜΝΗΣ	2	36	62	ΕΠΟΧΙΚΗ	28310- 36091	yacinthos.hotel@gmail.com	www.yacinthos.com
67	YANNIS			741 00	ΔΗΜΟΣ ΡΕΘΥΜΝΗΣ	2	32	48	ΣΥΝΕΧΗΣ			
68	ZANTINA BEACH		ΑΡΗ ΒΕΛΟΥΧΙΩΤΗ 10	741 00	ΔΗΜΟΣ ΡΕΘΥΜΝΗΣ	2	21	41	ΕΠΟΧΙΚΗ	28310- 26824	hatzidam@otenet.gr	

A/A	ΤΙΤΛΟΣ (ΕΝ)	ΔΙΕΥΘΥΝΣΗ	ΤΚ	ΔΗΜΟΣ	ΑΣΤΕΡΙΑ	ΔΩΜ.ΣΥΝ.	ΚΛΙΝ.ΣΥΝ.	ΛΕΙΤΟΥΡΓΙΑ	ΤΗΛ	EMAIL	WEBSITE
1	AMALTHIA	ΚΟΝΔΥΛΑΚΗ 55	741 00	ΔΗΜΟΣ ΡΕΘΥΜΝΗΣ	1	54	88	ΣΥΝΕΧΗΣ	28310- 23169	amalthia.rethymno@gmail.com	
2	AMARIL		741 00	ΔΗΜΟΣ ΡΕΘΥΜΝΗΣ	1	11	19	ΕΠΟΧΙΚΗ		amarilhotel@gmail.com	www.amarilhotel.com
3	CHRISTINA		741 00	ΔΗΜΟΣ ΡΕΘΥΜΝΗΣ	1	26	46	ΕΠΟΧΙΚΗ		christina@rethymno.com	
4	CRETA ELTINA	ΧΩΡΟΦΥΛΑΚΗΣ 39	741 00	ΔΗΜΟΣ ΡΕΘΥΜΝΗΣ	1	14	25	ΣΥΝΕΧΗΣ	28310- 55231	info@eltinahotel.gr	www.eltinahotel.gr
5	ILIAN BEACH	ΗΡΩΩΝ 110 ΜΑΡΤΥΡΩΝ	741 00	ΔΗΜΟΣ ΡΕΘΥΜΝΗΣ	1	25	46	ΕΠΟΧΙΚΗ	2831027205	sales@ilianhotel.com	www.ilianhotel.com
6	LIMAS	ΠΗΓΙΑΝΟΣ ΚΑΜΠΟΣ ΡΕΘΥΜΝΟΥ	741 00	ΔΗΜΟΣ ΡΕΘΥΜΝΗΣ	1	19	38	ΕΠΟΧΙΚΗ	28310- 72257	kaffatosnick@yahoo.gr	www.limas-hotel.gr
7	RETHYMNO YOUTH HOSTEL	ΤΟΜΠΑΖΗ 41	74100	ΔΗΜΟΣ ΡΕΘΥΜΝΗΣ	1	8	40	ΣΥΝΕΧΗΣ	2831022848	info@yhrethymno.com	www.yhrethymno.com

## ΠΑΡΑΡΤΗΜΑ Ζ

## ΠΑΡΑΡΤΗΜΑ Ζ – ΑΝΑΛΥΤΙΚΗ ΚΑΤΑΣΤΑΣΗ ΤΩΝ ΟΙΚΙΣΜΩΝ ΤΟΥ ΔΗΜΟΥ ΡΕΘΥΜΝΗΣ

Το παρόν προσαρτάται στο ΣΧΕΔΙΟ ΑΝΤΙΜΕΤΩΠΙΣΗΣ ΕΚΤΑΚΤΩΝ ΑΝΑΓΚΩΝ ΕΞ ΑΙΤΙΑΣ ΔΑΣΙΚΩΝ ΠΥΡΚΑΓΙΩΝ ΔΗΜΟΥ ΡΕΘΥΜΝΗΣ και αποτελεί αναπόσπαστο τμήμα του.

Ακολούθως παρατίθεται Αναλυτική κατάσταση όλων των οικισμών του Δήμου Ρεθύμνης με τον αντίστοιχο πληθυσμό (ΕΛΣΤΑΤ 2011) (χρησιμοποιήθηκε η ΓΠ- 191/18-3-2014 (ΦΕΚ 698/Β'/2014) απόφαση της ΕΛ.ΣΤΑΤ «Τροποποίηση της Απόφασης με αριθμό 11247/28.12.2012 (ΦΕΚ 3465/Β'/2012) και θέμα «Αποτελέσματα της Απογραφής Πληθυσμού – Κατοικιών 2011 που αφορούν στο Μόνιμο Πληθυσμό της Χώρας»)

Δήμος Ρεθύμνης (Έδρα: Ρέθυμνο)	Μόνιμος Πληθυσμός 55.525
Α. Δημοτική Ενότητα Αρκαδίου	6.936
Δημοτική Κοινότητα Άδελε	1.415
Άδελε	489
Αγία Παρασκευή	246
Αδελιανός Κάμπτος	680
Τοπική Κοινότητα Αμνάτου	218
Αμνάτος	156
Καψαλιανά	1
Μονή Αρκαδίου	6
Πίκρης	55
Τοπική Κοινότητα Αρχαίας Ελεύθερας	115
Αρχαία Ελεύθερα	115
Τοπική Κοινότητα Ελευθέρης	189
Ελεύθερα	189
Τοπική Κοινότητα Έρφων	662
Έρφοι	141
Άγιος Νικόλαος	136
Άνω Βιρανεπισκοπή	94
Βιρανεπισκοπή	122
Μαγνησία	169

Τοπική Κοινότητα Κυριάννας	348
Κυριάννα	348
Τοπική Κοινότητα Μέσης	388
Μέση	48
Αγία Τριάς	62
Λούτρα	278
Τοπική Κοινότητα Παγκαλοχωρίου	969
Παγκαλοχώριον	177
Σφακάκι	792
Τοπική Κοινότητα Πηγής	857
Πηγή	401
Άγιος Δημήτριος	177
Πηγιανός Κάμπος	279
Τοπική Κοινότητα Πρίνου	660
Πρίνος	310
Σκαλέτα	350
Τοπική Κοινότητα Σκουλουφίων	160
Σκουλούφια	123
Ρούπαι	37
Τοπική Κοινότητα Χαμαλευρίου	877
Χαμαλεύριον	111
Αστέριον	88
Σταυρωμένος	678
Τοπική Κοινότητα Χαρκίων	78
Χάρκια	62
Καβούσιον	16
<b>Β. Δημοτική Ενότητα Λατππαίων</b>	<b>2.216</b>
Τοπική Κοινότητα Αργυρουπόλεως	403
Αργυρούπολις	403
Τοπική Κοινότητα Αρχοντικής	244
Αρχοντική	244
Τοπική Κοινότητα Βιλανδρέδου	134
Βιλανδρέδον	73
Αλώναι	35
Αρολίθιον	9
Ρουμπάδον	17
Τοπική Κοινότητα Επισκοπής	755
Επισκοπή	618
Πύργος	137
Τοπική Κοινότητα Καρωτής	191
Καρωτή	191
Τοπική Κοινότητα Κάτω Πόρου	53
Κάτω Πόρος	53
Τοπική Κοινότητα Κούφης	127
Κούφη	127
Τοπική Κοινότητα Μυριοκεφάλων	309
Μυριοκέφαλα	268
Μαρουλού	41
<b>Γ. Δημοτική Ενότητα Νικηφόρου Φωκά</b>	<b>8.911</b>
Δημοτική Κοινότητα Ατσιποπούλου	4.947
Ατσιπόπουλο	1392
Αγνά	363
Βιολί Χαράκι	2785



Πανόραμα	407
Τοπική Κοινότητα Αγίου Κωνσταντίνου	200
Άγιος Κωνσταντίνος	152
Άγιος Γεώργιος	48
Τοπική Κοινότητα Άνω Βαλσαμονέρου	107
Άνω Βαλσαμόνερον	77
Μονοπάριον	30
Τοπική Κοινότητα Γερανίου	883
Γεράνιον	821
Πετρές	62
Τοπική Κοινότητα Γωνιάς	534
Γωνιά	331
Άγιος Ανδρέας	203
Τοπική Κοινότητα Ζουριδίου	66
Ζουρίδιον	66
Τοπική Κοινότητα Καλονύκτου	222
Καλονύκτης	222
Τοπική Κοινότητα Κάτω Βαλσαμονέρου	193
Κάτω Βαλσαμόνερον	193
Τοπική Κοινότητα Μαλακίων	138
Άνω Μαλάκιον	77
Κάτω Μαλάκιον	61
Τοπική Κοινότητα Μούντρος	179
Μούντρος	91
Βελονάδον	88
Τοπική Κοινότητα Πρινέ	884
Πρινές	851
Βεδέροι	33
Τοπική Κοινότητα Ρουστίκων	203
Ρούστικα	150
Παλαίλιμνος	53
Τοπική Κοινότητα Σαϊτουρών	105
Σαϊτούραι	105
Τοπική Κοινότητα Φραντζεσκιανών Μετοχίων	250
Φραντζεσκιανά Μετόχια	250
<b>Δ. Δημοτική Ενότητα Ρεθύμνης</b>	<b>37.462</b>
Δημοτική Κοινότητα Ρεθύμνης	34.300
Ρέθυμνο	32.468
Αγία Ειρήνη	75
Ανώγεια	131
Γάλλος	922
Γιαννούδιον	116
Μεγάλο Μετόχι	46
Μικρό Μετόχι	149
Ξηρόν Χωρίον	221
Τρία Μοναστήρια	172
Τοπική Κοινότητα Αρμένων	706
Αρμένιοι	379
Άγιος Γεώργιος	87
Σωματάς	161
Φωτεινός	79
Τοπική Κοινότητα Γουλεδιανών	106
Γενή	33

Γουλεδιανά	73
Τοπική Κοινότητα Καρές	192
Καρέ	81
Αμπελάκιον	111
Τοπική Κοινότητα Καστέλλου	108
Κάστελλος	108
Τοπική Κοινότητα Κούμων	172
Κούμοι	172
Τοπική Κοινότητα Μαρουλά	547
Μαρουλάς	486
Δίλοφο	61
Τοπική Κοινότητα Όρους	54
Όρος	54
Τοπική Κοινότητα Πρασιών	133
Πρασιαί	133
Τοπική Κοινότητα Ρουσσοσπίτιου	569
Ρουσσοσπίτιον	569
Τοπική Κοινότητα Σελλίου	184
Σελλίον	110
Μύρθιος	74
Τοπική Κοινότητα Χρωμοναστηρίου	391
Χρωμοναστήριον	298
Καπεδιανά	25
Μύλοι	27
Πρινέδες	41

**ΠΑΡΑΡΤΗΜΑ Η**

**ΠΑΡΑΡΤΗΜΑ Η – ΤΗΛΕΦΩΝΙΚΟΣ ΚΑΤΑΛΟΓΟΣ ΦΟΡΕΩΝ ΚΑΙ ΥΠΗΡΕΣΙΩΝ ΣΕ ΕΠΙΠΕΔΟ ΔΗΜΟΥ ΡΕΘΥΜΝΗΣ**

Το παρόν προσαρτάται στο ΣΧΕΔΙΟ ΑΝΤΙΜΕΤΩΠΙΣΗΣ ΕΚΤΑΚΤΩΝ ΑΝΑΓΚΩΝ ΕΞ ΑΙΤΙΑΣ ΔΑΣΙΚΩΝ ΠΥΡΚΑΓΙΩΝ ΔΗΜΟΥ ΡΕΘΥΜΝΗΣ και αποτελεί αναπόσπαστο τμήμα του.

Ακολούθως παρατίθεται ονομαστικός τηλεφωνικός κατάλογος όλων των φορέων και υπηρεσιών σε επίπεδο Δήμου Ρεθύμνης

<b>Ονομαστικός Τηλεφωνικός Κατάλογος Φορέων και Υπηρεσιών</b>		
<b>Α/Α</b>	<b>Φορέας/Υπηρεσία</b>	<b>Τηλέφωνο</b>
1	Περιφερειακή Ενότητα Ρεθύμνης	28313 40701
2	Πυροσβεστική Υπηρεσία Ρεθύμνου	28310 22222
3	Αστυνομικό Τμήμα Ρεθύμνου	28310 88150
4	Τουριστική Αστυνομία Ρεθύμνου	28310 28156
5	Τμήμα Δοκίμων Αστυφυλάκων Ρεθύμνου	28310 35071
6	Διεύθυνση Δασών Ρεθύμνης	28310 23308
7	547 Α/Μ Τάγμα Πεζικού	28310 22808
8	ΔΕΥΑ Ρεθύμνου	28310 27777
9	Λιμεναρχείο Ρεθύμνου	28310 22276
10	Λιμενικό Ταμείο Ρεθύμνης	28310 22408
11	Γενικό Νοσοκομείο Ρεθύμνου	28313 42100
12	ΕΚΑΒ Ρεθύμνου	28310 26966
13	Κέντρο Υγείας Ρεθύμνου	28310 21725
14	Τοπική Μονάδα Υγείας Ρεθύμνου	28310 20081
15	Κέντρο Φυσικής & Ιατρικής Αποκατάστασης Ρεθύμνου	28313 41800
16	Περιφερειακό Ιατρείο Πηγής	28310 71001
17	Περιφερειακό Ιατρείο Πρασσών	28310 75171
18	Περιφερειακό Ιατρείο Αρμένων	28310 41008
19	Περιφερειακό Ιατρείο Αργυρούπολης	28310 81266

20	Περιφερειακό Ιατρείο Ρουστίκων	28310 91214
21	Περιφερειακό Ιατρείο Επισκοπής	28310 61225
22	Δ/ση Πρωτοβάθμιας Εκπαίδευσης Ρεθύμνου	28310 51791
23	Δ/ση Δευτεροβάθμιας Εκπαίδευσης Ρεθύμνου	28310 29397
24	Πανεπιστήμιο Κρήτης	28310 77718
25	ΔΕΔΔΗΕ	28310 28919
26	ΚΤΕΛ	28310 22212

**ΠΑΡΑΡΤΗΜΑ Θ**

**ΠΑΡΑΡΤΗΜΑ Θ – ΕΙΔΙΚΟ ΣΧΕΔΙΟ ΟΡΓΑΝΩΜΕΝΗΣ ΠΡΟΛΗΠΤΙΚΗΣ ΑΠΟΜΑΚΡΥΝΣΗΣ ΠΟΛΙΤΩΝ ΓΙΑ ΛΟΓΟΥΣ ΠΡΟΣΤΑΣΙΑΣ ΑΠΟ ΕΞΕΛΙΣΣΟΜΕΝΗ Ή ΕΠΙΚΕΙΜΕΝΗ ΚΑΤΑΣΤΡΟΦΗ ΕΞ ΑΙΤΙΑΣ ΔΑΣΙΚΩΝ ΠΥΡΚΑΓΙΩΝ.**

**Γενικά:** Ο Δήμος Ρεθύμνης αποτελείται από 4 Δημοτικές Ενότητες, 47 Δημοτικές /Τοπικές Κοινότητες και 100 Οικισμούς.

Ο Μόνιμος πληθυσμός του Δήμου Ρεθύμνης σύμφωνα με την απογραφή του 2021 (ΦΕΚ2802/Β/26-04-2023) έχει ως εξής:

<b>7197</b>	<b>ΔΗΜΟΣ ΡΕΘΥΜΝΗΣ (Έδρα: Ρέθυμνον,το)</b>	<b>57.216</b>
<b>7198</b>	<b>ΔΗΜΟΤΙΚΗ ΕΝΟΤΗΤΑ ΡΕΘΥΜΝΗΣ</b>	<b>38.759</b>
<b>7199</b>	Δημοτική Κοινότητα Ρεθύμνης	35.763
<b>7200</b>	Δημοτική Κοινότητα Αρμένων	753
<b>7201</b>	Δημοτική Κοινότητα Γουλεδιανών	80
<b>7202</b>	Δημοτική Κοινότητα Καρές	161
<b>7203</b>	Δημοτική Κοινότητα Καστέλλου	99
<b>7204</b>	Δημοτική Κοινότητα Κούμων	152
<b>7205</b>	Δημοτική Κοινότητα Μαρουλά	533
<b>7206</b>	Δημοτική Κοινότητα Όρους	42
<b>7207</b>	Δημοτική Κοινότητα Πρασίων	106
<b>7208</b>	Δημοτική Κοινότητα Ρουσσοσιτίου	536
<b>7209</b>	Δημοτική Κοινότητα Σελλίου	174
<b>7210</b>	Δημοτική Κοινότητα Χρομοναστηρίου	360
<b>7211</b>	<b>ΔΗΜΟΤΙΚΗ ΕΝΟΤΗΤΑ ΑΡΚΑΔΙΟΥ</b>	<b>7.154</b>
<b>7212</b>	Δημοτική Κοινότητα Άδελε	1.498
<b>7213</b>	Δημοτική Κοινότητα Αμνάτου	191
<b>7214</b>	Δημοτική Κοινότητα Αρχαίας Ελευθέρας	117
<b>7215</b>	Δημοτική Κοινότητα Ελευθέρης	240
<b>7216</b>	Δημοτική Κοινότητα Έρφων	637
<b>7217</b>	Δημοτική Κοινότητα Κυριάννας	311
<b>7218</b>	Δημοτική Κοινότητα Μέσης	378
<b>7219</b>	Δημοτική Κοινότητα Παγκαλοχωρίου	1.042
<b>7220</b>	Δημοτική Κοινότητα Πηγής	951
<b>7221</b>	Δημοτική Κοινότητα Πρίνου	615
<b>7222</b>	Δημοτική Κοινότητα Σκουλουφίων	179
<b>7223</b>	Δημοτική Κοινότητα Χαμαλευρίου	938
<b>7224</b>	Δημοτική Κοινότητα Χαρκίων	57
<b>7225</b>	<b>ΔΗΜΟΤΙΚΗ ΕΝΟΤΗΤΑ ΛΑΠΠΑΙΩΝ</b>	<b>1.915</b>
<b>7226</b>	Δημοτική Κοινότητα Επισκοπής	593
<b>7227</b>	Δημοτική Κοινότητα Αργυρουπόλεως	313
<b>7228</b>	Δημοτική Κοινότητα Αρχοντικής	237
<b>7229</b>	Δημοτική Κοινότητα Βιλανδρέδου	112
<b>7230</b>	Δημοτική Κοινότητα Καρωτής	215
<b>7231</b>	Δημοτική Κοινότητα Κάτω Πόρου	48
<b>7232</b>	Δημοτική Κοινότητα Κούφης	129
<b>7233</b>	Δημοτική Κοινότητα Μυριοκεφάλων	268
<b>7234</b>	<b>ΔΗΜΟΤΙΚΗ ΕΝΟΤΗΤΑ ΝΙΚΗΦΟΡΟΥ ΦΩΚΑ</b>	<b>9.388</b>
<b>7235</b>	Δημοτική Κοινότητα Γωνιάς	565
<b>7236</b>	Δημοτική Κοινότητα Αγίου Κωνσταντίνου	200
<b>7237</b>	Δημοτική Κοινότητα Άνω Βαλσαμονέρου	113
<b>7238</b>	Δημοτική Κοινότητα Ατσοποπούλου	5.417
<b>7239</b>	Δημοτική Κοινότητα Γερανίου	932
<b>7240</b>	Δημοτική Κοινότητα Ζουριδίου	55
<b>7241</b>	Δημοτική Κοινότητα Καλονύκτου	209
<b>7242</b>	Δημοτική Κοινότητα Κάτω Βαλσαμονέρου	173
<b>7243</b>	Δημοτική Κοινότητα Μαλακίων	125
<b>7244</b>	Δημοτική Κοινότητα Μούντρου	154
<b>7245</b>	Δημοτική Κοινότητα Πρινέ	937
<b>7246</b>	Δημοτική Κοινότητα Ρουστίκων	172
<b>7247</b>	Δημοτική Κοινότητα Σαϊτουρών	85
<b>7248</b>	Δημοτική Κοινότητα Φραντζεσκιανών Μετοχίων	251

Κοινότητες του Δήμου Ρεθύμνης για τις οποίες ενδέχεται να εφαρμοστεί το μέτρο της **μερικής** οργανωμένης προληπτικής απομάκρυνσης πολιτών λόγω δασικών πυρκαγιών.

- Δημοτική Κοινότητα Άδελε
- Τοπική Κοινότητα Έρφων
- Τοπική Κοινότητα Παγκαλοχωρίου
- Τοπική Κοινότητα Πηγής
- Τοπική Κοινότητα Χαμαλευρίου

- Τοπική Κοινότητα Γεραίου

Κοινότητες του Δήμου Ρεθύμνης για τις οποίες ενδέχεται να εφαρμοστεί το μέτρο της ολικής οργανωμένης προληπτικής απομάκρυνσης πολιτών λόγω δασικών πυρκαγιών.

- Τοπική Κοινότητα Αμάνου
- Τοπική Κοινότητα Αρχαίας Ελεύθερας
- Τοπική Κοινότητα Ελευθέρας
- Τοπική Κοινότητα Κυριάννας
- Τοπική Κοινότητα Μέσης
- Τοπική Κοινότητα Πρίνου
- Τοπική Κοινότητα Σκουλουφίων
- Τοπική Κοινότητα Χαρκίων
- Τοπική Κοινότητα Αργυρουπόλεως
- Τοπική Κοινότητα Αρχοντικής
- Τοπική Κοινότητα Βιλανδρέδου
- Τοπική Κοινότητα Επισκοπής
- Τοπική Κοινότητα Καρωτής
- Τοπική Κοινότητα Κάτω Πόρου
- Τοπική Κοινότητα Κούφης
- Τοπική Κοινότητα Μυριοκεφάλων
- Δημοτική Κοινότητα Ατσιπόπουλου
- Τοπική Κοινότητα Αγίου Κωνσταντίνου
- Τοπική Κοινότητα Άνω Βαλαμόνερου
- Τοπική Κοινότητα Γωνιάς
- Τοπική Κοινότητα Ζουριδίου
- Τοπική Κοινότητα Καλονύκτου
- Τοπική Κοινότητα Κάτω Βαλαμόνερου
- Τοπική Κοινότητα Μαλακίων
- Τοπική Κοινότητα Μούντρου
- Τοπική Κοινότητα Πρινέ
- Τοπική Κοινότητα Ρούστικων
- Τοπική Κοινότητα Σαϊτουρών
- Τοπική Κοινότητα Φραντζεσκιανών Μετοχίων
- Δημοτική Κοινότητα Ρεθύμνης
- Τοπική Κοινότητα Αρμένων
- Τοπική Κοινότητα Γουλεδιανών
- Τοπική Κοινότητα Καρέ
- Τοπική Κοινότητα Καστέλλου
- Τοπική Κοινότητα Κούμων
- Τοπική Κοινότητα Μαρουλά
- Τοπική Κοινότητα Όρους
- Τοπική Κοινότητα Πρασιών
- Τοπική Κοινότητα Ρουσοσπιτίου

- Τοπική Κοινότητα Σελλίου
- Τοπική Κοινότητα Χρωμοναστηρίου

Επισημαίνεται ότι στον Δήμο Ρεθύμνης

- δεν υπάρχουν περιοχές στις οποίες ο οικιστικός τους ιστός διαμοιράζεται μεταξύ των διοικητικών ορίων δύο όμορων Δήμων.
- δεν υπάρχουν περιοχές στις οποίες ο οικιστικός τους ιστός διαμοιράζεται μεταξύ των διοικητικών ορίων δύο όμορων Περιφερειών.

**Επιχειρησιακά μέσα του Δήμου:**

Όπως αυτά αναφέρονται στο Παράρτημα Β1

**Σχέδιο δράσης για την υλοποίηση της ολικής οργανωμένης προληπτικής απομάκρυνσης πολιτών**

**Εκτίμηση της κατάστασης και σχετική εισήγηση από τον εκάστοτε Επικεφαλής Αξιωματικό του Πυροσβεστικού**

Ο εκάστοτε Επικεφαλής Αξιωματικός του Πυροσβεστικού Σώματος, οποίος ενεργεί σε τοπικό επίπεδο ως συντονιστής του πυροσβεστικού έργου, έχει την ευθύνη για την εισήγηση προς τον Δήμαρχο η οποία αφορά τη λήψη της απόφασης για την οργανωμένη προληπτική απομάκρυνση των πολιτών. Στην εισήγησή του θα πρέπει να προτείνει εγκαίρως και επακριβώς τα όρια της περιοχής που θα εφαρμοστεί η οργανωμένη προληπτική απομάκρυνση καθώς και τον εκτιμώμενο χρόνο που αναμένεται να προσεγγίσει η φωτιά τον οικισμό και την κατεύθυνση που θα ακολουθήσει.

Η εισήγηση μπορεί να είναι είτε δια ζώσης είτε τηλεφωνικά. Το τηλέφωνο έκτακτης ανάγκης, κατά τη διάρκεια της αντιπυρικής περιόδου 2023, είναι το 6932XXXXXX του προϊστάμενου του αυτοτελούς τμήματος Πολιτικής Προστασίας του Δήμου Ρεθύμνης. Παρακάτω υπάρχει πίνακας με τηλέφωνα υπεύθυνων για την υλοποίηση των δράσεων του τμήματος Πολιτικής Προστασίας του Δήμου Ρεθύμνης. Η φυσική παρουσία του Δημάρχου στον τόπο του εξέλξης του συμβάντος κρίνεται απαραίτητη πριν λάβει την οποιαδήποτε απόφαση. Σε περίπτωση αδυναμίας ή κωλύματος του Δημάρχου τον αναπληρώνει ο Αντιδήμαρχος κ. Σκορδίλης Γεώργιος.

A/A	Θέση	Όνοματεπώνυμο	Κινητό Τηλέφωνο	Σταθερό Τηλέφωνο	EMAIL
1	Δήμαρχος	Γιώργης Χ. Μαρινάκης	6937064859	28313 41300	marinakis@rethymno.gr
2	Αντιδήμαρχος Πολιτικής Προστασίας & Κλιματικής Αλλαγής	Γιώργος Σκορδίλης	6972089048	28310 40029	skordilisg24@gmail.com



3	Αναπληρωτής Πρ/νος Αυτοτελούς Τμήματος Πολιτικής Προστασίας & Διαχείρισης Κρίσεων	Βασίλειος Ποθητός	6932420856	28310 40012	civilprotection @rethymno.gr
---	--------------------------------------------------------------------------------------------------	----------------------	------------	-------------	---------------------------------

### **Άμεσος καθορισμός από το Δήμαρχο σημείου συγκέντρωσης φορέων που κύρια εμπλέκονται (ΕΛΑΣ, ΠΣ, ΕΚΑΒ, κλπ)**

Ο Δήμαρχος Ρεθύμνης, έχοντας υπόψη την ανωτέρω σχετική εισήγηση, καθορίζει άμεσα, σημείο συγκέντρωσης, στον οποίο οφείλουν να προσέλθουν οι επικεφαλής των φορέων που κύρια εμπλέκονται (ΕΛΑΣ, ΠΣ, ΕΚΑΒ, υπευθ. Πολιτικής Προστασίας) ή εάν αυτό δεν είναι άμεσα εφικτό, οι αναπληρωτές τους. Η ενέργεια αυτή κρίνεται απαραίτητη προκειμένου να εξασφαλιστεί, η μεταξύ τους επικοινωνία, η συλλογή πληροφοριών σχετικά με τη τρέχουσα κατάσταση, καθώς και ο συντονισμός τους. Επίσης παρέχει τη δυνατότητα για την άμεση επιλογή σχεδίου δράσης που θα ακολουθήσουν οι φορείς, στην περίπτωση που ληφθεί θετική απόφαση για οργανωμένη προληπτική απομάκρυνση.

### **Λήψη απόφασης για την ολική οργανωμένη προληπτική απομάκρυνση πολιτών**

Σε περίπτωση λήψης θετικής Απόφασης για την απομάκρυνση, εκδίδεται Απόφαση Δημάρχου για την οργανωμένη ολική απομάκρυνση πολιτών για λόγους προστασίας από εξελισσόμενη ή επικείμενη καταστροφή εξ αιτίας δασικών πυρκαγιών, η οποία περιέχει τις εξής βασικές πληροφορίες:

- Ποιος έλαβε την απόφαση και ποιος έχει την ευθύνη εκτέλεσής της.
- Να προσδιορίζει με σαφή τρόπο τα όρια της περιοχής μέσα από την οποία θα πρέπει να απομακρυνθούν, καθώς και τον κίνδυνο που διατρέχουν οι πολίτες εάν παραμείνουν σε αυτή.
- Να προσδιορίζει με σαφή τρόπο εάν συντρέχει λόγος γενικής απομάκρυνσης όλων των πολιτών, ή συγκεκριμένων ομάδων τις οποίες θα προσδιορίζει κατά προτεραιότητα (άτομα με αναπνευστικά προβλήματα, άτομα παιδικής ηλικίας, ηλικιωμένοι, κλπ).
- Να προσδιορίζει πού και πότε θα συγκεντρωθούν (σημεία συγκέντρωσης) οι πολίτες, εφόσον χρειάζονται μεταφορά, καθώς και τα προσωπικά αντικείμενα που μπορούν να έχουν μαζί τους.
- Να προσδιορίζει την προβλεπόμενη διάρκεια της απομάκρυνσης, καθώς και τον τόπο προορισμού.
- Να κατονομάζει τα ασφαλή οδικά δρομολόγια καθώς και τυχόν μονοδρομήσεις που μπορούν να ακολουθήσουν σε περίπτωση απομάκρυνσης με δικά τους μέσα.
- Να αναφέρει την διαθέσιμη προνοϊακή υποστήριξη στον τόπο προορισμού.
- Να αναφέρει οδηγίες για προστασία της περιουσίας των πολιτών που απομακρύνονται

### **Πληθυσμός**

Ο αριθμός των ατόμων που θα χρειαστεί να απομακρυνθούν αναγράφεται στον πίνακα με στοιχεία της τελευταίας απογραφής (2021). Ο αριθμός των μη μόνιμων κατοίκων υπολογίστηκε βάσει των κλινών των παραθεριστικών καταλυμάτων.

### Ειδοποίηση πληθυσμού

Η απόφαση για την οργανωμένη απομάκρυνση ανακοινώνεται σε όλα τα μέσα μαζικής ενημέρωσης τοπικής εμβέλειας και σε ενημερωτικές ιστοσελίδες.

Επίσης, οι πολίτες ειδοποιούνται σε τοπικό επίπεδο με διερχόμενο όχημα με μικροφωνική εγκατάσταση που παρέχει τις απαιτούμενες πληροφορίες και με ειδοποίηση πόρτα-πόρτα. Η συγκεκριμένη μέθοδος έχει το πλεονέκτημα ότι μπορεί να γίνει εκτίμηση του αριθμού των πολιτών που θέλουν να μετακινηθούν αλλά δεν διαθέτουν δικά τους μέσα και αυτών που χρήζουν ειδικής μετακίνησης.

### Ενέργειες Προέδρου

Ο πρόεδρος βοηθά την ενημέρωση των πολιτών και φροντίζει να υπάρχει πόσιμο νερό στο σημείο καταφυγής.

(Πίνακας Στοιχείων επικοινωνίας των προέδρων των κοινοτήτων στο Παράρτημα Β1)

### Λίστα ατόμων που χρήζουν ιδιαίτερης ειδοποίησης ή μετακίνησης

Σε περίπτωση που στον οικισμό ή στους οικισμούς που πρόκειται να εκκενωθούν υπάρχουν ειδικές ομάδες πολιτών που χρήζουν ιδιαίτερης μετακίνησης ή ειδοποίησης, αυτό θα γίνει σε συνεργασία με την Κοινωνική Υπηρεσία του Δήμου Ρεθύμνης και με το Σωματείο ατόμων με αναπηρία. Οι υπηρεσίες αυτές τηρούν λίστες με τα στοιχεία των ατόμων αυτών. Ο αριθμός των ατόμων αυτών ανά οικισμό αναφέρεται στον Συνοπτικό Πίνακα.

### Αρχικός Χώρος Συγκέντρωσης Πληθυσμού

Τα άτομα που δεν έχουν ίδια μέσα ή δεν μπορούν να μετακινηθούν προς το σημείο καταφυγής, συγκεντρώνονται σε σημείο του οικισμού για την εν συνεχεία οργανωμένη απομάκρυνσή τους με μέσα του Δήμου, άλλων φορέων ή και άλλων κατοίκων, προς το ασφαλές σημείο καταφυγής.

	Δήμος Ρεθύμνης (Έδρα: Ρέθυμνο)	Σημείο Αρχικής Συγκέντρωσης
	A. Δημοτική Ενότητα Αρκαδίου	
	Δημοτική Κοινότητα Άδελε	
1	Άδελε	Γήπεδο Άδελε
2	Αγία Παρασκευή	Νηπιαγωγείο
3	Αδελιανός Κάμπος	Παραλία Αδελιανού Κάμπου
	Τοπική Κοινότητα Αμνάτου	
4	Αμνάτος	Σχολικό μουσείο
5	Καψαλιανά	Είσοδος χωριού
6	Μονή Αρκαδίου	
7	Πίκρης	Πλάτωμα είσοδος χωριού
	Τοπική Κοινότητα Αρχαίας Ελεύθερας	
8	Αρχαία Ελεύθερα	Πλατεία χωριού
	Τοπική Κοινότητα Ελευθέρης	

9	Ελεύθερνα	Πολιτιστικός σύλλογος
	Τοπική Κοινότητα Έρφων	
10	Έρφοι	Πλατεία (είσοδος χωριού)
11	Άγιος Νικόλαος	Δημ. Σχολείο Αγ. Νκολάου
12	Άνω Βιρανεπισκοπή	Πλατεία με εκκλησία
13	Βιρανεπισκοπή	Δημ. Σχολείο Αγ. Νκολάου
14	Μαγνησία	Ι.Ν. Μαρίας Μαγδαληνής
	Τοπική Κοινότητα Κυριάννας	
15	Κυριάννα	Στάση λεωφορείου
	Τοπική Κοινότητα Μέσης	
16	Μέση	Ι.Ν. Αγ. Ιωάννη
17	Αγία Τριάς	Πλατεία χωριού
18	Λούτρα	Πλατεία στην εισ. της Λούτρας
	Τοπική Κοινότητα Παγκαλοχωρίου	
19	Παγκαλοχώριον	Κεντρική εκκλησία
20	Σφακάκι	Πλάτωμα οδού Σφακάκι
	Τοπική Κοινότητα Πηγής	
21	Πηγή	Γήπεδο Πηγής
22	Άγιος Δημήτριος	Εκκλησία Αγ. Δημήτριος
23	Πηγιανός Κάμπος	Παραλία Πηγιανού Κάμπου
	Τοπική Κοινότητα Πρίνου	
24	Πρίνος	Γήπεδο Πρίνου
25	Σκαλέτα	Παραλία Σκαλέτας
	Τοπική Κοινότητα Σκουλουφίων	
26	Σκουλούφια	Γήπεδο Σκουλουφίων
27	Ρούπες	Εκκλησία
	Τοπική Κοινότητα Χαμαλευρίου	
28	Χαμαλεύρι	Εκκλησία

26	Σκουλούφια	Γήπεδο Σκουλουφίων
27	Ρούπες	Εκκλησία
29	Αστέρι	Εκκλησια
30	Σταυρωμένος	Σχολείο Σταυρωμένου
	Τοπική Κοινότητα Χαρκίων	
31	Χάρκια	Προάυλιος χώρος Ι.Ν. Αγ. Αντωνίου
32	Καβούσι	Είσοδος χωριού
	<b>Β. Δημοτική Ενότητα Λαππαίων</b>	
	Τοπική Κοινότητα Αργυρουπόλεως	
33	Αργυρούπολη	ΕΚΦΕ Ρεθύμνου
	Τοπική Κοινότητα Αρχοντικής	
34	Αρχοντική	Παιδική χαρά
	Τοπική Κοινότητα Βιλανδρέδου	
35	Βιλανδρέδο	Πλάτεια Βιλανδρέδου
36	Αλώνες	Πλατεία χωριού
37	Αρολίθιο	Ι.Ν. Αγ. Παντελεήμονος
38	Ρουμπάδο	Πλατεία χωριού
	Τοπική Κοινότητα Επισκοπής	
39	Επισκοπή	Παιδική χαρά
40	Πύργος	Πλάτωμα οδού
	Τοπική Κοινότητα Καρωτής	
41	Καρωτή	Πλάτωμα χωριού (κιόσκι)
	Τοπική Κοινότητα Κάτω Πόρου	
42	Κάτω Πόρος	Πλατεία χωριού
	Τοπική Κοινότητα Κούφης	
43	Κούφη	Στάση στη διασταύρωση επαρχ. Οδού & είσ. Χωριού
	Τοπική Κοινότητα Μυριοκεφάλων	
44	Μυριοκέφαλα	Πολιτιστικός Κέντρο Μυριοκέφαλα
45	Μαρουλού	Πλατεία χωριού
	<b>Γ. Δημοτική Ενότητα Νικηφόρου Φωκά</b>	
	Δημοτική Κοινότητα Ατσιποπούλου	

46	Ατσιόπουλο	Πολιτιστικό Κέντρο
47	Αγνά	Πλάτωμα Βιολί Χαράκι
48	Βιολί Χαράκι	Πλάτωμα Βιολί Χαράκι
49	Πανόραμα	Πλάτωμα στη Ρήγα Φεραίου
	Τοπική Κοινότητα Αγίου Κωνσταντίνου	
50	Άγιος Κωνσταντίνος	Σχολείο Αγ. Κων/νου
51	Άγιος Γεώργιος	Ι.Ν. Αγ. Γεωργίου
	Τοπική Κοινότητα Άνω Βαλσαμονέρου	
52	Άνω Βαλσαμόνερο	Ι.Ν. Χωριού
53	Μονοπάρι	Πλάτωμα οδού στο Μονοπάρι
	Τοπική Κοινότητα Γερανίου	
54	Γεράνι	Ι.Ν. Αγ. Γεωργίου
55	Πετρές	Παραλία
	Τοπική Κοινότητα Γωνιάς	
56	Γωνιά	Στάση λεωφορείου
57	Άγιος Ανδρέας	Παλαιό Δημ/χείο Νικ. Φωκά (Αγ. Ανδρέας)
	Τοπική Κοινότητα Ζουριδίου	
58	Ζουρίδι	Πλάτωμα οικισμού
	Τοπική Κοινότητα Καλονύκτου	
59	Καλονύκτης	Δημοτικό σχολείο Καλονύχτη
	Τοπική Κοινότητα Κάτω Βαλσαμονέρου	
60	Κάτω Βαλσαμόνερο	Παραδοσιακός Λαογραφικός Σύλλογος
	Τοπική Κοινότητα Μαλακίων	
61	Άνω Μαλάκι	Πλάτωμα είσοδος χωριού
62	Κάτω Μαλάκι	Πλάτωμα είσοδος χωριού
	Τοπική Κοινότητα Μούντρου	

63	Μούντρος	Πλάτωμα είσοδος χωριού
64	Βελονάδο	Γήπεδο μπάσκετ
	Τοπική Κοινότητα Πρινέ	
65	Πρινές	Πολιτιστικός Σύλλογος Πρινέ
66	Βεδέροι	Πλάτωμα οδού (parking)
	Τοπική Κοινότητα Ρουστίκων	
67	Ρούστικα	Πλατεία χωριού
68	Παλαίλιμνος	Είσοδος χωριού
	Τοπική Κοινότητα Σαϊτουρών	
69	Σαϊτούρες	Ι.Ν. Ευαγγελισμού της Θεοτόκου
	Τοπική Κοινότητα Φραντζεσκιανών Μετοχίων	
70	Φραντζεσκιανά Μετόχια	Γήπεδο μπ. Φραντζεσκιανά Μετόχια
	Δ. Δημοτική Ενότητα Ρεθύμνης	
	Δημοτική Κοινότητα Ρεθύμνης	
71	Ρέθυμνο	
72	Αγία Ειρήνη	Στάση λεωφορείου
73	Ανώγεια	Ι.Ν. Αγ. Νικολάου
74	Γάλλος	Στάδιο Γάλλου
75	Γιαννούδι	Πλατεία χωριού
76	Μεγάλο Μετόχι	Στάση λεωφορείου "Ρ.Μ. ΤΕΡΜΑ"
77	Μικρό Μετόχι	Στάση λεωφορείου "Μικρό Μετόχι"
78	Ξηρό Χωριό	Πλάτωμα Διασταύρωσης
79	Τρία Μοναστήρια	Διασταύρωση
	Τοπική Κοινότητα Αρμένων	
80	Αρμένοι	Γήπεδο Αρμένων
81	Άγιος Γεώργιος	Εκκλησία
82	Σωματάς	Πολιτιστικός Σύλλογος Σωματάς

83	Φωτεινός	Πλατεία με στάση λεωφορείου
	Τοπική Κοινότητα Γουλεδιανών	
84	Γενή	Αγιος Γεώργιος
85	Γουλεδιανά	Έξω από ταβέρνα Γουλέ
	Τοπική Κοινότητα Καρές	
86	Καρέ	Σχολείο Καρέ
87	Αμπελάκι	Πλάτωμα στην είσοδο χωριού
	Τοπική Κοινότητα Καστέλλου	
88	Κάστελλος	Ι.Ν. Παναγίας
	Τοπική Κοινότητα Κούμων	
89	Κούμοι	Πολιτιστικό κ-Κέντρο
	Τοπική Κοινότητα Μαρουλά	
90	Μαρουλάς	Στάση λεωφορείου (parking)
91	Δίλοφο	Πλάτωμα οδού
	Τοπική Κοινότητα Όρους	
92	Όρος	Πλατεία
	Τοπική Κοινότητα Πρασιών	
93	Πρασιές	Γήπεδο Μπάσκετ
	Τοπική Κοινότητα Ρουσσοσπιτίου	
94	Ρουσσοσπίτι	Γήπεδο Ρουσσοσπιτίου
	Τοπική Κοινότητα Σελλίου	
95	Σελλί	Πλατεία Σελλί
96	Μύρθιος	Πλατεία Μύρθιου
	Τοπική Κοινότητα Χρωμοναστηρίου	
97	Χρωμοναστήρι	Γήπεδο Χρωμοναστηρίου
98	Καπεδιανά	Είσοδος χωριού
99	Μύλοι	Πλάτωμα οδού
100	Πρινέδες	Πλάτωμα οδού

### Μέσα μεταφοράς πληθυσμού

Η μεταφορά των πολιτών που δεν έχουν δικά τους μέσα, μπορεί να γίνει με οχήματα που διαθέτει ο Δήμος Ρεθύμνης (Παράρτημα Β1), είτε με μέσα άλλων φορέων είτε με τη βοήθεια άλλων κατοίκων.

**Προτεινόμενο οδικό δίκτυο διαφυγής**

Η επιλογή του οδικού δικτύου για την απομάκρυνση από τη περιοχή στην οποία εξελίσσεται η πυρκαγιά γίνεται σε συνάρτηση της εκτίμησης της εξέλιξης του καταστροφικού φαινομένου.

**Χώροι καταφυγής**

	<b>Δήμος Ρεθύμνης (Έδρα: Ρέθυμνο)</b>	<b>Ενδεικτικές οδεύσεις απομάκρυνσης των πολιτών</b>	<b>Προσωρινό Σημείο Καταφυγής</b>
	<b>Α. Δημοτική Ενότητα Αρκαδίου</b>		
	Δημοτική Κοινότητα Άδελε		
1	Άδελε	Διαδρομή 1: μέσω Κων/νου Γιαμπουδάκη και Ανθεμίου 1,4 χλμ Διαδρομή 2 μέσω οδού προς παραλία και ΠΕΟ90 3,3 χλμ	Γήπεδο Πηγής Παραλία Αδελιανού Κάμπου
2	Αγία Παρασκευή	Διαδρομή 1: μέσω Αγίου Ανθεμίου 700 μ. Διαδρομή 2 μέσω Πλατανών - Μονή Αρκαδίου προς Τσεσμέ	Γήπεδο Άδελε
3	Αδελιανός Κάμπος	Διαδρομή 1 μέσω ΠΕΟ90 και δρόμος προς Άδελε 3,2 χλμ	Γήπεδο Άδελε
	Τοπική Κοινότητα Αμνάτου		
4	Αμνάτος	Διαδρομή 1 μέσω οδού (προς Αστέρι) 3 χλμ Διαδρομή 2 Επαρ.Οδ. Πλατανών- Μονή Αρκαδίου (προς Μονή) 4 χλμ	Γήπεδο Αμνάτου Μονή Αρκαδίου
5	Καψαλιανά	Διαδρομή 1 μέσω οδού προς Αμνάτο 4 χλμ Διαδρομή 2 Επαρχ. Ανατολικός δρόμος (μουσείο ελαιοδεντρων) 3 χλμ	Γήπεδο Αμνάτου
6	Μονή Αρκαδίου	Εντός οικισμού	Προαύλιος χώρος μονής
7	Πίκρης	Διαδρομή 1: μέσω οδού προς Αστέρι 2,7 χλμ Διαδρομή 2: μέσω Επαρ.Οδ. Βιράν Επισκοπής-Μονής Αρκαδίου προς Σκουλούφια 4,8 χλμ	Γήπεδο Αμνάτου Γήπεδο Σκουλουφίων
	Τοπική Κοινότητα Αρχαίας Ελεύθερνας		
8	Αρχαία Ελεύθερνα	Διαδρομή 1: μέσω οδού προς Ελεύθερνα 5,8 χλμ Διαδρομή 2: μέσω οδού προς Μαργαρίτες 1,6 χλμ	Πλάτωμα σε οδό έξω από τον Αρχ. Ελεύθ. Πλάτωμα διασταύρωσης με Μαργαρίτες



	Τοπική Κοινότητα Ελευθέρνης		
9	Ελεύθερνα	Διαδρομή 1: μέσω οδού προς Μονή Αρκαδίου 1,9 χλμ Διαδρομή 2: μέσω Επαρχ. Οδού Αγγελιανών - Ελευθέρνας προς Αρχαία Ελεύθερνα 3,3 χλμ	Πλάτωμα σε οδό έξω από τον Αγ. Εφραϊμ Πλάτωμα προς Αρχαία Ελεύθερνα
	Τοπική Κοινότητα Έρφων		
10	Έρφοι	Διαδρομή 1: μέσω οδού προς Βιρανεπισκοπή 3,7 χλμ Διαδρομή 2: μέσω οδού προς Σκουλούφια 1,7 χλμ	Δημ. Σχολείο Αγ. Νικολάου Γήπεδο Σκουλουφίων
11	Άγιος Νικόλαος	Διαδρομή 1: μέσω οδού προς Πρίνο 1,1 χλμ Διαδρομή 2: μέσω ΠΕΟ90 προς Σταυρωμένο 2 χλμ	Γήπεδο Πρίνου Σχολείο Σταυρωμένου
12	Άνω Βιρανεπισκοπή	Διαδρομή 1: μέσω Παλαιάς ΕΟ προς Σταυρωμένο 1,3 χλμ Διαδρομή 2: μέσω ανώνυμων δρόμων προς Αστέρι 3 χλμ	Δημ. Σχολείο Αγ. Νικολάου Γήπεδο Αμνάτου
13	Βιρανεπισκοπή	Διαδρομή 1: μέσω Παλαιά ΕΟ προς Σταυρωμένο 500 μ. Διαδρομή 2: μέσω οδού προς Αστέρι 3,4 χλμ	Δημ. Σχολείο Αγ. Νικολάου Γήπεδο Αμνάτου
14	Μαγνησία	Διαδρομή 1: Παλαιά ΕΟ προς Σταυρωμένο 1,3 χλμ Διαδρομή 2: Παλαιά ΕΟ προς Βιρανεπισκοπή 900 μ	Δημ. Σχολείο Σταυρωμένου Δημ. Σχολείο Αγ. Νικολάου
	Τοπική Κοινότητα Κυριάννας		
15	Κυριάννα	Εντός οικισμού Διαδρομή 2: μέσω Επαρχ.Οδ. προς Πηγή 4,8 χλμ	Γήπεδο Κυριάννας Γήπεδο Πηγής
	Τοπική Κοινότητα Μέσης		
16	Μέση	Διαδρομή 1: μέσω οδού προς Αγ. Δημήτριο 2,9 χλμ Διαδρομή 2: μέσω οδού προς Λούτρα 1,8 χλμ	Γήπεδο Πηγής Πλατεία Είσοδος Λουτρας
17	Αγία Τριάς	Διαδρομή 1: μέσω οδού προς Άδελε-Πηγή 3,0 χλμ Διαδρομή 2: μέσω οδού προς Μέση 3,0 χλμ	Γήπεδο Πηγής Πλατεία Είσοδος Λουτρας
18	Λούτρα	Διαδρομή 1: μέσω οδού προς Πηγή 1,8 χλμ Διαδρομή 2: μέσω οδού προς Κυριάννα 3,4 χλμ	Γήπεδο Πηγής Γήπεδο Κυριάννας

	Τοπική Κοινότητα Παγκαλοχωρίου		
19	Παγκαλοχώριον	Διαδρομή 1: μέσω οδου προς Σταυρωμένο 500μ. Διαδρομή 2: μέσω οδού προς Αστέρι και Χαμαλεύρι 3,8 χλμ	Μονή Αρσανίου Ι.Ν. Κοίμησης Θεοτόκου
20	Σφακάκι	Διαδρομή 1: μέσω Παλαιάς Εθν. Οδός Ρεθύμνου-Ηρακλείου προς Σταυρωμένο 2,1 χλμ Διαδρομή 2: μέσω οδών προς παραλία	Σχολείο Σταυρωμένου
	Τοπική Κοινότητα Πηγής		
21	Πηγή	Διαδρομή 1: μέσω Κων/νου Γιαμπουδάκη προς Άδελε 1,3 χλμ Διαδρομή 2: μέσω ανώνυμων οδών προς "καρτ" 2,2 χλμ	Γήπεδο Άδελε Παραλία Πηγιανού Κάμπου
22	Άγιος Δημήτριος	Διαδρομή 1: μέσω οδού προς Πηγή 1,3 χλμ Διαδρομή 2: μέσω Επαρ.Οδ. Αμαρίου-Σχολής Ασωμάτων προς Άδελε 1,7 χλμ	Γήπεδο Πηγής Γήπεδο Άδελε
23	Πηγιανός Κάμπος	Διαδρομή 1: μέσω ανώνυμων οδών προς Πηγή 2,2 χλμ	Γήπεδο Πηγής
	Τοπική Κοινότητα Πρίνου		
24	Πρίνος	Διαδρομή 1: μέσω οδού προς Σκαλέτα 2,5 χλμ Διαδρομή 2: μέσω οδού προς Βιρανεπισκοπή 1,9 χλμ	Παραλία Σκαλέτας Δημ. Σχολείο Αγ. Νικολάου
25	Σκαλέτα	Διαδρομή 2: μέσω ανώνυμων οδών προς Πρίνο 1,5 χλμ	Γήπεδο Πρίνου
	Τοπική Κοινότητα Σκουλουφίων		
26	Σκουλούφια	Διαδρομή 1: μέσω ΠΕΟ90 οδού προς Σταυρωμένο 5,3 χλμ Διαδρομή 2: μέσω οδού προς Ελεύθερνα	Δημ. Σχολείο Αγ. Νικολάου Ταβέρνα Χαρουπιιά
27	Ρούπες	Διαδρομή 1: μέσω οδού προς Σκουλούφια 3 χλμ Διαδρομή 2: μέσω Επαρ.Οδ. Βιράν Επισκοπής-Μονής Αρκαδίου προς Σταυρωμένο 5,1 χλμ	Γήπεδο Σκουλουφίων Δημ. Σχολείο Αγ. Νικολάου
	Τοπική Κοινότητα Χαμαλευρίου		
28	Χαμαλεύρι	Διαδρομή 1: μέσω οδού προς Αστέρι 1,9 χλμ. Δρόμος 2: μέσω οδού προς Σταυρωμένο 2 χλμ.	Μονή Αρσανίου Σχολείο Σταυρωμένου

29	Αστέρι	Διαδρομή 1: μέσω Επαρ.Οδου (προς Παγκαλοχώρι) 1,5 χλμ. Διαδρομή 2: μέσω Επαρ.Οδου (προς Χαμαλεύρι) 2,5 χλμ.	Μονή Αρσανίου Γυμν. Σταυρωμένου
30	Σταυρωμένος	Διαδρομή 1: μέσω οδών προς παραλία Διαδρομή 2: μέσω ΒΟΑΚ προς Ρέθυμνο	Κλειστό Γυμναστήριο Περιβολίων
	Τοπική Κοινότητα Χαρκίων		
31	Χάρκια	Διαδρομή 1: μέσω οδού προς Άδελε 4 χλμ Διαδρομή 2: μέσω οδού προς Καβούσι 4 χλμ	Έξω από Μακρυδάκης τζάμια Είσοδος χωριού Καβούσι
32	Καβούσι	Διαδρομή 1: μέσω οδού προς Χάρκια 4 χλμ Διαδρομή 2: μέσω οδού προς Μονή Αρκαδίου 4,6 χλμ	Προάυλιος χώρος Ι.Ν. Αγ. Αντωνίου Μονή Αρκαδίου
	<b>Β. Δημοτική Ενότητα Λαππαίων</b>		
	Τοπική Κοινότητα Αργυρούπολης		
33	Αργυρούπολη	Διαδρομή 1: μέσω οδού προς Βιλανδρέδο 2,2 χλμ Διαδρομή 2: μέσω οδού προς Αρχοντική 3 χλμ	Γήπεδο Αργυρούπολης 5Χ5 Πλατεία Διασταύρωσης Επισκοπής-Αργυρούπολης
	Τοπική Κοινότητα Αρχοντικής		
34	Αρχοντική	Διαδρομή 1: μέσω οδού προς Επισκοπή 2 χλμ Διαδρομή 2: μέσω οδού προς Αργυρούπολη 1 χλμ	Γήπεδο Επισκοπής Πλατεία διασταύρωσης Επισκοπής-Αργυρούπολης
	Τοπική Κοινότητα Βιλανδρέδου		
35	Βιλανδρέδο	Διαδρομή 1: μέσω οδού προς Βελονάδο 3 χλμ Διαδρομή 2: μέσω οδού προς Αργυρούπολη 3,4 χλμ	Πλατεία Βελονάδου Γήπεδο Αργυρούπολης 5Χ5
36	Αλώνες	Διαδρομή 1: μέσω οδού προς Ρουμπάδο 1 χλμ Διαδρομή 2: μέσω οδού προς Καλή Συκιά 2,4 χλμ	Πλάτωμα οδού έξω από το χωριό Πλάτωμα οδού προς Αγ. Βασίλη
37	Αρολίθιο	Διαδρομή 1: μέσω οδού βόρεια προς νεκροταφείο 3,3 χλμ Διαδρομή 2: μέσω οδού νότια προς Μυριοκέφαλα 3,6 χλμ	Γήπεδο Αργυρούπολης 5Χ5 Πολιτιστικό Κέντρο Μυριοκέφαλων
38	Ρουμπάδο	Διαδρομή 1: μέσω οδού προς Βιλανδρέδο 1,7 χλμ Διαδρομή 2: μέσω ανώνυμων οδών προς Αλώνες 5,8 χλμ	Πλατεία Βιλανδρέδου Πλάτωμα οδού προς Αγ. Βασίλη

	Τοπική Κοινότητα Επισκοπής		
39	Επισκοπή	Διαδρομή 1: μέσω οδού προς παραλία 3,4 χλμ Διαδρομή 2: μέσω οδού προς Αρχοντική 700 μ.	Παραλία Επισκοπής Γήπεδο Επισκοπής
40	Πύργος	Διαδρομή 1: μέσω οδού προς ΒΟΑΚ 500 μ. Διαδρομή 2: μέσω οδού προς Επισκοπή 2,7 χλμ	Παραλία Επισκοπής Γήπεδο Επισκοπής
	Τοπική Κοινότητα Καρωτής		
41	Καρωτή	Διαδρομή 1: ΠΕΟ90 προς Επισκοπή 2,7 χλμ Διαδρομή 2: μέσω οδού προς Κούφη 3,7 χλμ	Γήπεδο Επισκοπής
	Τοπική Κοινότητα Κάτω Πόρου		
42	Κάτω Πόρος	Διαδρομή 1: μέσω οδού προς Αργυρούπολη 2,4 χλμ Διαδρομή 2: μέσω οδού προς Αγ. Κωνσταντίνο 4,5 χλμ	ΕΚΦΕ Ρεθύμνου Δημοτικό Σχολείο Αγ. Κωνσταντίνου
	Τοπική Κοινότητα Κούφης		
43	Κούφη	Διαδρομή 1: μέσω βόρειας οδού προς Επισκοπή 2,5χλμ Διαδρομή 2: μέσω νότιας οδού προς Αρχοντική 2,4 χλμ	Γήπεδο Επισκοπής
	Τοπική Κοινότητα Μυριοκεφάλων		
44	Μυριοκέφαλα	Διαδρομή 1: μέσω οδού προς Αργυρούπολη 4,7 χλμ Διαδρομή 2: μέσω οδού προς Καλλικράτη 1,1 χλμ	Γήπεδο Αργυρούπολης 5Χ5 Ναός
45	Μαρουλού	Διαδρομή 1: μέσω οδού προς Μυριοκέφαλα 4,2 χλμ Διαδρομή 2: μέσω αγροτικής οδού προς Ασή Γωνιά 1,7 χλμ	Πολιτιστικός Σύλλογος Μυριοκέφαλα Διαταύρωση με οδό προς Ασή Γωνιά
	Γ. Δημοτική Ενότητα Νικηφόρου Φωκά		
	Δημοτική Κοινότητα Ατσιποπούλου		
46	Ατσιπόπουλο	Διαδρομή 1: μέσω ΠΕΟ90 προς Ρέθυμνο και Σταμαθιουδάκη 4 χλμ Διαδρομή 2: μέσω Χαραλ. Λιάνδρη και Αναγνώστη Τσιχλή 650 μ	Κλειστό Γυμναστήριο Μελίνα Μερκούρη Γήπεδο Ατσιπόπουλου

47	Αγνά	Διαδρομή 1: μέσω ΠΕΟ90 προς Ρέθυμνου και Σταμαθιουδάκη 3,8 χλμ Διαδρομή 2: μέσω Μαρκ. Αβάτζου και Χαραλ. Λιάνδρη 2,7 χλμ	Κλειστό Γυμναστήριο Μελίνα Μερκούρη Γήπεδο Ατσιπόπουλου
48	Βιολί Χαράκι	Διαδρομή 1: μέσω Χαραλ. Λιάνδρη και Μαρκ. Αβάτζου 2,3 χλμ Διαδρομή 2: μέσω Σταμαθιουδάκη και ΠΕΟ90 προς Ρέθυμνο 3,6 χλμ	Γήπεδο Ατσιπόπουλου Κλειστό Γυμναστήριο Μελίνα Μερκούρη
49	Πανόραμα	Διαδρομή 1: μέσω Ν. Βαρδινογιάννη και Σταμαθιουδάκη 2,9 χλμ	Κλειστό Γυμναστήριο Μελίνα Μερκούρη
	Τοπική Κοινότητα Αγίου Κωνσταντίνου		
50	Άγιος Κωνσταντίνος	Διαδρομή 1: μέσω οδού προς Ζουρίδι 850 μ. Διαδρομή 2: μέσω οδού προς Ρούστικα 2,6 χλμ	Δημοτικό Κτηνιατρείο Γήπεδο στα Ρούστικα
51	Άγιος Γεώργιος	Διαδρομή 1: μέσω οδού προς Ρούστικα 350 μ. Διαδρομή 2: μέσω οδού προς Αγ. Κωνσταντίνο 750 μ.	Δημοτικό Κτηνιατρείο Σχολείο Αγ. Κων/νου
	Τοπική Κοινότητα Άνω Βαλσαμονέρου		
52	Άνω Βαλσαμόνερο	Διαδρομή 1: μέσω οδού προς Άγιο Ανδρέα 4,5 χλμ Διαδρομή 2: μέσω οδού προς Μονοπάρι 850μ	Παλαιό Δημ/χείο Νικ. Φωκά (Αγ. Ανδρέας) Πλάτωμα οδού στο Μονοπάρι
53	Μονοπάρι	Διαδρομή 1: μέσω οδού προς Άνω Βαλσαμόνερο 5 χλμ Διαδρομή 2: μέσω οδού προς Κάτω Μαλάκι 4 χλμ	Παλαιό Δημ/χείο Νικ. Φωκά (Αγ. Ανδρέας) Πλάτωμα οδού Κάτω Μαλάκι
	Τοπική Κοινότητα Γερανίου		
54	Γεράνι	Εντός οικισμού	Γήπεδο Γερανίου Παραλία
55	Πετρές	Διαδρομή 1: μέσω πάροδο ΒΟΑΚ προς παραλία	Παραλία Πετρέ
	Τοπική Κοινότητα Γωνιάς		
56	Γωνιά	Διαδρομή 1: μέσω οδού προς Άγιο Ανδρέα 4,9 χλμ Διαδρομή 2: μέσω οδού προς Βεδέρους 4,3 χλμ	Παλαιό Δημ/χείο Νικ. Φωκά (Αγ. Ανδρέας) Γήπεδο Ατσιπόπουλου
57	Άγιος Ανδρέας	Διαδρομή 1: μέσω οδού προς Φρ. Μετόχια 1,5 χλμ Διαδρομή 2: μέσω οδού προς Χανιά 850 μ.	Γήπεδο Μπάσκετ Φραντζεσκιανά Μετόχια Γωνιά Στάση λεωφορείου

	Τοπική Κοινότητα Ζουριδίου		
58	Ζουρίδι	Διαδρομή 1: μέσω οδού προς Αγ. Γεωργιο 400 μ. Διαδρομή 2: μέσω νότιας οδού προς νεκροταφείο 450 μ.	Δημοτικό κτηνιατρείο Πλάτωμα οδού Κάτω Βρύση
	Τοπική Κοινότητα Καλονύκτου		
59	Καλονύκτης	Διαδρομή 1: μέσω οδού προς γήπεδο 800 μ. Διαδρομή 2: μέσω παλαιάς ΕΟ προς Άγιο Ανδρέα 4,3 χλμ	Γήπεδο Καλονύκτου Παλαιό Δημ/χείο Νικ. Φωκά (Αγ. Ανδρέας)
	Τοπική Κοινότητα Κάτω Βαλσαμονέρου		
60	Κάτω Βαλσαμόνερο	Διαδρομή 1: μέσω οδού προς Φρ. Μετόχια 2,6 χλμ. Διαδρομή 2: μέσω δυτικής οδού προς Καλονύκτη 6,5 χλμ	Γήπεδο Μπάσκετ Φρατζεσκιανά Μετόχια Γήπεδο Καλονύκτη
	Τοπική Κοινότητα Μαλακίων		
61	Άνω Μαλάκι	Διαδρομή 1: μέσω οδού προς Κάτω Μαλάκι 1,5 χλμ Διαδρομή 2: μέσω οδού προς Αγκουσελιανά 3,3 χλμ	Πλάτωμα οδού στο Κάτω Μαλάκι Πλάτωμα οδού προς Αγ. Βασίλη
62	Κάτω Μαλάκι	Διαδρομή 1: μέσω οδού προς Μονοπάρι 4,0 χλμ Διαδρομή 2: μέσω οδού προς Άνω Μαλάκι 1,5 χλμ	Πλάτωμα οδού στο Μονοπάρι Πλάτωμα οδού Άνω Μαλακι
	Τοπική Κοινότητα Μούντρου		
63	Μούντρος	Διαδρομή 1: μέσω οδού προς Ρούστικα 1,8 χλμ Διαδρομή 2: μέσω οδού προς Βελονάδο 1,2 χλμ	Γήπεδο Ρουστικων Πλάτωμα οδού προς Βελονάδο
64	Βελονάδο	Διαδρομή 1: μέσω οδού προς Βιλανδρέδο 3,3 χλμ Διαδρομή 2: μέσω οδού προς Μούντρος 4 χλμ	Πλατεία Βιλανδρέδου Πλάτωμα οδού προς Μούντρος
	Τοπική Κοινότητα Πρινέ		
65	Πρινές	Διαδρομή 1: μέσω Αναγνώστη Τσιχλή 1 χλμ Διαδρομή 2: μέσω Χρήστου Αετ. Τζιφάκη 3,5 χλμ	Γήπεδο Ατσιπόπουλου / Παραλία Γερανίου
66	Βεδέροι	Διαδρομή 1: μέσω Αναγνώστη Τσιχλή 2,7 χλμ Διαδρομή 2: μέσω οδού προς Γωνιά 3,4 χλμ	Γήπεδο Ατσιπόπουλου / Γωνιά
	Τοπική Κοινότητα Ρουστίκων		

67	Ρούστικα	Διαδρομή 1: μέσω οδού προς Μούντρο 800 μ. Διαδρομή 2: μέσω οδού προς Αγ. Κωνταντίνο 1,8 χλμ	Γήπεδο Ρουστικων Σχολείο Αγ. Κωνσταντίνος
68	Παλαίλιμος	Διαδρομή 1: μέσω οδού προς Καλονύχτη 1,9 χλμ Διαδρομή 2: μέσω οδού προς Ρούστικα 1,6 χλμ.	Γήπεδο Καλονύκτου Γήπεδο Ρουστικων
	Τοπική Κοινότητα Σαϊτουρών		
69	Σαϊτούρες	Διαδρομή 1: μέσω οδού προς Ρούστικα 2,6 χλμ Διαδρομή 2: μέσω οδού προς Παλαίλιμο 4 χλμ	Γήπεδο Ρουστικων Γήπεδο Καλονύκτη
	Τοπική Κοινότητα Φραντζεσκιανών Μετοχίων		
70	Φραντζεσκιανά Μετόχια	Διαδρομή 1: μέσω ΠΕΟ90 προς Αγιο Ανδρέα 1,5 χλμ Διαδρομή 2: μέσω οδού προς Γεράνι 3,3 χλμ	Παλαιό Δημ/χείο Νικ. Φωκά (Αγ. Ανδρέας) Γήπεδο Γερανίου
	Δ. Δημοτική Ενότητα Ρεθύμνης		
	Δημοτική Κοινότητα Ρεθύμνης		
71	Ρέθυμνο	Διαδρομή 1: μέσω Παπανικολάου Διαδρομή 2: μέσω Κολοκοτρώνη Διαδρομή 3: μέσω Θεοτοκοπούλου	Πλατεία Γεωργίου Λαϊκή της Δευτέρας
72	Αγία Ειρήνη	Διαδρομή 1: μέσω οδού προς Ρουσσοσπίτι 1,9 χλμ Διαδρομή 2: μέσω οδού προς Ρέθυμνο & Ιωάννου Μπερνιδάκη 3,4 χλμ	Γήπεδο Ρουσσοσπιτίου Κλειστό Γυμναστήριο Περιβολίων
73	Ανώγεια	Διαδρομή 1: μέσω οδού προς Ρουσσοσπίτι 3,1 χλμ Διαδρομή 2 μέσω οδού προς Ρέθυμνο 4,4 χλμ	Γήπεδο Ρουσσοσπιτίου Κλειστό Γυμναστήριο Περιβολίων
74	Γάλλος	Διαδρομή 1: μέσω Αγίων Αποστόλων Πέτρου Και Παύλου Διαδρομή 2: μέσω οδού προς Ρέθυμνο & Σταμαθιουδάκη	Γήπεδο Ατσιποπουλου Κλειστό Γυμναστήριο Μελίνα Μερκούρη
75	Γιαννούδι	Διαδρομή 1: Επαρ.Οδ. Ρεθύμνου-Πρασιών Διαδρομή 2 Οδός Λιάσκου (Πλατανιανός Ποταμός) προς Περβόλια	Κλειστό Γυμναστήριο Περιβολίων

76	Μεγάλο Μετόχι	Διαδρομή 1: μέσω Αγίου Ιωάννη (προς Ρέθυμνο) 2,5 χλμ Διαδρομή 2: Μέσω Μεγ. Μετοχίου (προς Αρμένους) 4 χλμ	Κλειστό Γυμναστήριο Μελίνα Μερκούρη Οικισμός Δασκάλων
77	Μικρό Μετόχι	Διαδρομή 1: μέσω Αγίου Ιωάννη (προς Ρέθυμνο) 3,9 χλμ Διαδρομή 2: Μέσω Μεγ. Μετοχίου (προς Αρμένους) 2,7 χλμ	Κλειστό Γυμναστήριο Μελίνα Μερκούρη Οικισμός Δασκάλων
78	Ξηρό Χωριό	Διαδρομή 1: μέσω οδού προς Περβόλια 4 χλμ	Κλειστό Γυμναστήριο Περιβολίων
79	Τρία Μοναστήρια	Διαδρομή 1: μέσω Επαρ.Οδ. Ρέθυμνου-Αγίας Γαλήνης και Γ. Κουρμούλη 4,4 χλμ Διαδρομή 2: μέσω οδού προς συν. Κεντρο εθελοντικής ομάδας-ΒΟΑΚ προς Ατσιπόπουλο και Σταμαθιουδάκη 5 χλμ	Κλειστό Γυμναστήριο Μελίνα Μερκούρη
	Τοπική Κοινότητα Αρμένων		
80	Αρμένιοι	Διαδρομή 1: μέσω οδού προς Καρέ 5 χλμ Διαδρομή 2: μέσω οδού προς Ρέθυμνο 7,5 χλμ	Σχολείο Καρέ Κλειστό Γυμναστήριο Μελίνα Μερκούρη
81	Άγιος Γεώργιος	Διαδρομή 1: μέσω οδού προς Αγ. Γεώργιο 950 μ. Διαδρομή 2: μέσω οδού προς Κούμους 4 χλμ	Γήπεδο Αρμένων Πολιτιστικός Σύλλογος Κούμων
82	Σωματάς	Διαδρομή 1: μέσω Θ. Τριφύλλη προς Γάλλου 3,7 χλμ Διαδρομή 2: μέσω οδού προς Αρμένους 3,3 χλμ	Γήπεδο Γάλλου Γήπεδο Αρμένων
83	Φωτεινός	Διαδρομή 1: μέσω βόρειας οδού προς Αρμένους 4,1 χλμ Διαδρομή 2: μέσω νότιας οδού προς επαρχ. οδού Ρεθύμνου-Αγ. Γαλήνης 3 χλμ	Γήπεδο Αρμένων Πλάτωμα διασταύρωσης με επαρχ. Οδό
	Τοπική Κοινότητα Γουλεδιανών		
84	Γενή	Διαδρομή 1: μέσω οδού προς Σελλί 3,2 χλμ Διαδρομή 2: μέσω αγροτικής οδού προς Καρέ 5 χλμ	Πλατεία Σελλι Σχολείο Καρέ
85	Γουλεδιανά	Διαδρομή 1: μέσω οδού προς Καρέ 2,0 χλμ Διαδρομή 2: μέσω οδού προς Σελλί 2,7 χλμ	Σχολείο Καρέ Πλατεία Σελλι
	Τοπική Κοινότητα Καρές		



86	Καρέ	Διαδρομή 1: μέσω οδού προς Γουλεδιανά 1,8 χλμ Διαδρομή 2: μέσω οδού προς Αρμένους 3,9 χλμ	Ταβέρνα Γουλέ Γήπεδο Αρμένων
87	Αμπελάκι	Διαδρομή 1: μέσω οδού προς Αρμένους 1,5 χλμ Διαδρομή 2: μέσω οδού προς Καρέ 2,3 χλμ	Πλάτωμα οδού προς επαρχ. οδό Σχολείο Καρέ
	Τοπική Κοινότητα Καστέλλου		
88	Κάστελλος	Διαδρομή 1: μέσω οδού προς Αρμένους 2,3 χλμ Διαδρομή 2: μέσω οδού προς Άνω Βαλσαμόνερο 3,6 χλμ	Γήπεδο Αρμένων Άνω Βαλσαμόνερο
	Τοπική Κοινότητα Κούμων		
89	Κούμοι	Διαδρομή 1: μέσω οδού προς Αρμενους 5,3 χλμ Διαδρομή 2: μέσω οδού προς Παλαιόλουτρα 2,2 χλμ	Γήπεδο Αρμένων Πλάτωμα οδού προς Παλαιόλουτρα
	Τοπική Κοινότητα Μαρουλά		
90	Μαρουλάς	Διαδρομή 1: μέσω οδού προς Δίλοφο 750 μ. Διαδρομή 2: μέσω οδού προς Άδελε 4,2 χλμ	Γήπεδο Μαρουλά Γήπεδο Τσεσμέ
91	Δίλοφο	Διαδρομή 1: μέσω οδού προς Μαρουλα 750 μ. Διαδρομή 2: μέσω οδού προς Τσεσμέ 3,2 χλμ	Γήπεδο Μαρουλά Γήπεδο Τσεσμέ
	Τοπική Κοινότητα Όρους		
92	Όρος	Διαδρομή 1: μέσω οδού προς Αρμένους 3,9 χλμ Διαδρομή 2: μέσω οδού προς Σελλί 2,5 χλμ	Γήπεδο Αρμένων Πλατεία Σελλί
	Τοπική Κοινότητα Πρασιών		
93	Πρασιές	Διαδρομή1: μέσω οδού προς Γιαννούδι 1,1 χλμ Διαδρομή1: μέσω οδού προς Μύρθιο 5 χλμ	Οικισμός Γιαννούδι Αγιά Φωτεινή
	Τοπική Κοινότητα Ρουσσοσπιτίου		
94	Ρουσσοσπίτι	Διαδρομή 2: μέσω οδού προς Χρωμοναστήρι 4,8 χλμ	Γήπεδο Χρωμοναστηρίου
	Τοπική Κοινότητα Σελλίου		

95	Σελλί	Διαδρομή 1: μέσω οδού προς Γουλεδιανά 2,7 χλμ Διαδρομή 2: μέσω οδού προς Μύρθιο 1,7 χλμ	Έξω από ταβέρνα Γουλέ Πλατεία Μύρθιου
96	Μύρθιος	Διαδρομή 1: μέσω οδού προς Σελλι 1,8 χλμ Διαδρομή 2: μέσω οδού προς Πρασιές 5 χλμ	Έξω από ταβέρνα Αγιά Φωτεινή
	Τοπική Κοινότητα Χρωμοναστηρίου		
97	Χρωμοναστήρι	Διαδρομή 1: μέσω οδού προς Ρουσσοσπίτι 5,5 χλμ Διαδρομή 2: μέσω οδού προς Πρασιές 3,3 χλμ	Γήπεδο Ρουσσοσπιτίου Γήπεδο μπάσκετ Πρασιές
98	Καπεδιανά	Διαδρομή 1: μέσω οδού προς Χρωμοναστήρι 2,1 χλμ Διαδρομή 2: μέσω οδού προς Ρουσσοσπίτι 2,4 χλμ	Γήπεδο Χρωμοναστηρίου Γήπεδο Ρουσσοσπιτίου
99	Μύλοι	Διαδρομή 1: μέσω οδού προς Χρωμοναστήρι 2,9 χλμ Διαδρομή 2: μέσω οδού προς Ρουσσοσπίτι 2 χλμ	Γήπεδο Χρωμοναστηρίου Γήπεδο Ρουσσοσπιτίου
100	Πρινέδες	Διαδρομή 1: μέσω οδού προς Χρωμοναστήρι 450 μ. Διαδρομή 2: μέσω οδού προς Μύλους 4,9 χλμ	Γήπεδο Χρωμοναστηρίου Γήπεδο Ρουσσοσπιτίου

### Χώροι υποδοχής

Σε περίπτωση που το καταστροφικό φαινόμενο δεν έχει κατασταλεί εντός μερικών ωρών και η επιστροφή των πολιτών στις κατοικίες τους κρίνεται μη ασφαλή, έχουν επιλεγεί χώροι υποδοχής στους οποίους θα έχει εγκατασταθεί υγειονομικός σταθμός φροντίδας των πολιτών με μέριμνα της Κοινωνικής Υπηρεσίας του Δήμου. Οι χώροι που καθορίστηκαν είναι οι:

1. Κλειστό Γυμναστήριο Μελίνα Μερκούρη
2. Κλειστό Γυμναστήριο Περιβολίων

### Επιστροφή μετακινούμενων πολιτών

Η επιστροφή των πολιτών που απομακρύνθηκαν θα γίνεται με την έκδοση σχετικής ανακοίνωσης μετά την λήξη του φαινομένου και την αξιολόγηση της περιοχής καταστροφής και εφόσον έχουν ληφθεί όλα τα απαραίτητα μέτρα ασφαλείας. Για την επιστροφή των πολιτών θα χρησιμοποιηθούν τα ίδια μέσα που χρησιμοποιήθηκαν για την απομάκρυνσή τους.

## ΣΥΝΟΠΤΙΚΟΙ ΠΙΝΑΚΕΣ

**ΣΥΝΟΠΤΙΚΟΣ ΠΙΝΑΚΑΣ ΟΙΚΙΣΜΩΝ ΣΤΟΥΣ ΟΠΟΙΟΥΣ ΕΝΔΕΧΕΤΑΙ ΝΑ ΕΦΑΡΜΟΣΤΕΙ ΤΟ ΜΕΤΡΟ ΤΗΣ ΜΕΡΙΚΗΣ ΑΠΟΜΑΚΡΥΝΣΗΣ ΠΟΛΙΤΩΝ**

Δήμος Ρεθύμνης (Έδρα: Ρέθυμνο)	Πληθυσμός Κοινοτήτων βάσει ΦΕΚ 2802B/26-4-23	Κατ' εκτίμηση αριθμός παραθεριστών	Σημείο Αρχικής Συγκέντρωσης	Μέσα απομάκρυνσης από τον οικισμό προς πλησιέστερο και ασφαλέστερο σημείο συγκέντρωσης	Ενδεικτικές οδούσεις απομάκρυνσης των πολιτών	Προσωρινό Σημείο Καταφυγής	Χώρος υποδοχής (εάν χρειαστεί)	Απαιτείται Μονοδρόμηση (Ναι/Όχι)	Αριθμός Ατόμων Ευάλωτης Ομάδας
Α. Δημοτική Ενότητα Αρκαδίου	7.154								
Δημοτική Κοινότητα Άδελε	1.498	7.020							
1 Άδελε			Γήπεδο Άδελε	Μέσα του Δήμου, μέσα άλλων φορέων, ιδιωτικά Ι.Χ. κατοίκων	Διαδρομή 1: μέσω Κων/νου Γιαμπουδάκη και Ανθεμίου 1,4 χλμ Διαδρομή 2 μέσω οδού προς παραλία και ΠΕΟ90 3,3 χλμ	Γήπεδο Πηγής Παραλία Αδελιανού Κάμπου	Κλειστό Γυμναστήριο Περιβολλίων	Κατά περίπτωση ΝΑΙ	8
2 Αγία Παρασκευή			Νηπιαγωγείο	Μέσα του Δήμου, μέσα άλλων φορέων, ιδιωτικά Ι.Χ. κατοίκων	Διαδρομή 1: μέσω Αγίου Ανθεμίου 700 μ. Διαδρομή 2 μέσω Πλατανών - Μονή Αρκαδίου προς Τσασμέ	Γήπεδο Άδελε	Κλειστό Γυμναστήριο Περιβολλίων	Κατά περίπτωση ΝΑΙ	4
3 Αδελιανός Κάμπος			Παραλία Αδελιανού Κάμπου	Μέσα του Δήμου, μέσα άλλων φορέων, ιδιωτικά Ι.Χ. κατοίκων	Διαδρομή 1 μέσω ΠΕΟ90 και δρόμος προς Άδελε 3,2 χλμ	Γήπεδο Άδελε	Κλειστό Γυμναστήριο Περιβολλίων	Κατά περίπτωση ΝΑΙ	4
Τοπική Κοινότητα Έρφων	637	84							
10 Έρφοι			Πλατεία (είσοδος χωριού)	Μέσα του Δήμου, μέσα άλλων φορέων, ιδιωτικά Ι.Χ. κατοίκων	Διαδρομή 1: μέσω οδού προς Βιρανεπισκοπή 3,7 χλμ Διαδρομή 2: μέσω οδού προς Σκουλούφια 1,7 χλμ	Δημ. Σχολείο Αγ. Νκολάου Γήπεδο Σκουλουφίων	Κλειστό Γυμναστήριο Περιβολλίων	Κατά περίπτωση ΝΑΙ	
11 Άγιος Νικόλαος			Δημ. Σχολείο Αγ. Νκολάου	Μέσα του Δήμου, μέσα άλλων φορέων, ιδιωτικά Ι.Χ. κατοίκων	Διαδρομή 1: μέσω οδού προς Πρίνο 1,1 χλμ Διαδρομή 2: μέσω ΠΕΟ90 προς Σταυρωμένο 2 χλμ	Γήπεδο Πρίνου Σχολείο Σταυρωμένου	Κλειστό Γυμναστήριο Περιβολλίων	Κατά περίπτωση ΝΑΙ	
12 Άνω Βιρανεπισκοπή			Πλατεία με εκκλησία	Μέσα του Δήμου, μέσα άλλων φορέων, ιδιωτικά Ι.Χ. κατοίκων	Διαδρομή 1: μέσω Παλαιάς ΕΟ προς Σταυρωμένο 1,3 χλμ Διαδρομή 2: μέσω ανώνυμων οδών προς Αστέρι 3 χλμ	Δημ. Σχολείο Αγ. Νκολάου Γήπεδο Δυνάτου	Κλειστό Γυμναστήριο Περιβολλίων	Κατά περίπτωση ΝΑΙ	1
13 Βιρανεπισκοπή			Δημ. Σχολείο Αγ. Νκολάου	Μέσα του Δήμου, μέσα άλλων φορέων, ιδιωτικά Ι.Χ. κατοίκων	Διαδρομή 1: μέσω Παλαιάς ΕΟ προς Σταυρωμένο 500 μ. Διαδρομή 2: μέσω οδού προς Αστέρι 3,4 χλμ	Δημ. Σχολείο Αγ. Νκολάου Γήπεδο Δυνάτου	Κλειστό Γυμναστήριο Περιβολλίων	Κατά περίπτωση ΝΑΙ	
14 Μαγνησία			Ι.Ν. Μαρίας Μαγδαληνής	Μέσα του Δήμου, μέσα άλλων φορέων, ιδιωτικά Ι.Χ. κατοίκων	Διαδρομή 1: Παλαιά ΕΟ προς Σταυρωμένο 1,3 χλμ Διαδρομή 2: Παλαιά ΕΟ προς Βιρανεπισκοπή 900 μ	Σχολείο Σταυρωμένου Δημ. Σχολείο Αγ. Νκολάου	Κλειστό Γυμναστήριο Περιβολλίων	Κατά περίπτωση ΝΑΙ	
Τοπική Κοινότητα Παγκαλοχωρίου	1042	599							
19 Παγκαλοχώριον			Κεντρική εκκλησία	Μέσα του Δήμου, μέσα άλλων φορέων, ιδιωτικά Ι.Χ. κατοίκων	Διαδρομή 1: μέσω οδού προς Σταυρωμένο 500μ Διαδρομή 2: μέσω οδού προς Αστέρι και Χαμαλεύρι 3,8 χλμ	Μονή Αρσανίου Ι.Ν. Κοίμησης Θεοτόκου Χαμαλεύρι	Κλειστό Γυμναστήριο Περιβολλίων	Κατά περίπτωση ΝΑΙ	1
20 Σφακάκι			Πλάτωμα οδού Σφακάκι	Μέσα του Δήμου, μέσα άλλων φορέων, ιδιωτικά Ι.Χ. κατοίκων	Διαδρομή 1: μέσω Παλαιάς Εθν. Οδού Ρεθύμνου-Ηρακλείου προς Σταυρωμένο 2,1 χλμ Διαδρομή 2: μέσω οδών προς παραλία	Σχολείο Σταυρωμένου Παραλία	Κλειστό Γυμναστήριο Περιβολλίων	Κατά περίπτωση ΝΑΙ	8
Τοπική Κοινότητα Πηγής	951	2042							
21 Πηγή			Γήπεδο Πηγής	Μέσα του Δήμου, μέσα άλλων φορέων, ιδιωτικά Ι.Χ. κατοίκων	Διαδρομή 1: μέσω Κων/νου Γιαμπουδάκη προς Άδελε 1,3 χλμ Διαδρομή 2: μέσω ανώνυμων οδών προς "καρτ" 2,2 χλμ	Γήπεδο Άδελε Παραλία Πηγιάου Κάμπου	Κλειστό Γυμναστήριο Περιβολλίων	Κατά περίπτωση ΝΑΙ	14
22 Άγιος Δημήτριος			Εκκλησία Αγ. Δημήτριος	Μέσα του Δήμου, μέσα άλλων φορέων, ιδιωτικά Ι.Χ. κατοίκων	Διαδρομή 1: μέσω οδού προς Πηγή 1,3 χλμ Διαδρομή 2: μέσω Επαρ.Οδ. Αμαρίου-Σχολής Ασωμάτων προς Άδελε 1,7 χλμ	Γήπεδο Πηγής Γήπεδο Άδελε	Κλειστό Γυμναστήριο Περιβολλίων	Κατά περίπτωση ΝΑΙ	1
23 Πηγιάνος Κάμπος			Παραλία Πηγιάου Κάμπου	Μέσα του Δήμου, μέσα άλλων φορέων, ιδιωτικά Ι.Χ. κατοίκων	Διαδρομή 1: μέσω ανώνυμων οδών προς Πηγή 2,2 χλμ	Γήπεδο Πηγής	Κλειστό Γυμναστήριο Περιβολλίων	Κατά περίπτωση ΝΑΙ	1
Τοπική Κοινότητα Χαμαλευρίου	938	1202							
28 Χαμαλεύρι			Εκκλησία	Μέσα του Δήμου, μέσα άλλων φορέων, ιδιωτικά Ι.Χ. κατοίκων	Διαδρομή 1: μέσω οδού προς Αστέρι 1,9 χλμ. Δρόμος 2: μέσω οδού προς Σταυρωμένο 2 χλμ.	Μονή Αρσανίου Σχολείο Σταυρωμένου	Κλειστό Γυμναστήριο Περιβολλίων	Κατά περίπτωση ΝΑΙ	3
29 Αστέρι			Εκκλησία	Μέσα του Δήμου, μέσα άλλων φορέων, ιδιωτικά Ι.Χ. κατοίκων	Διαδρομή 1: μέσω Επαρ.Οδου (προς Παγκαλοχώρι) 1,5 χλμ. Διαδρομή 2: μέσω Επαρ.Οδου (προς Χαμαλεύρι) 2,5 χλμ.	Μονή Αρσανίου Γυμν. Σταυρωμένου	Κλειστό Γυμναστήριο Περιβολλίων	Κατά περίπτωση ΝΑΙ	
30 Σταυρωμένος			Γυμνάσιο Σταυρωμένου	Μέσα του Δήμου, μέσα άλλων φορέων, ιδιωτικά Ι.Χ. κατοίκων	Διαδρομή 1: μέσω οδών προς παραλία Διαδρομή 2: μέσω ΒΟΑΚ προς Ρέθυμνο	Παραλία Κλειστό Γυμναστήριο Περιβολλίων	Κλειστό Γυμναστήριο Περιβολλίων	Κατά περίπτωση ΝΑΙ	2
Γ. Δημοτική Ενότητα Νικηφόρου Φωκά	1.915								
Τοπική Κοινότητα Γερανίου	932	412							
54 Γεράνι			Ι.Ν. Αγ. Γεωργίου	Μέσα του Δήμου, μέσα άλλων φορέων, ιδιωτικά Ι.Χ. κατοίκων	Εντός οικισμού	Γήπεδο Γερανίου Παραλία	Κλειστό Γυμναστήριο Μελίνα Μερκούρη	Κατά περίπτωση ΝΑΙ	1
55 Πετρές			Παραλία	Μέσα του Δήμου, μέσα άλλων φορέων, ιδιωτικά Ι.Χ. κατοίκων	Διαδρομή 1: μέσω πάροδο ΒΟΑΚ προς παραλία	Παραλία Πετρέ	Κλειστό Γυμναστήριο Μελίνα Μερκούρη	Κατά περίπτωση ΝΑΙ	

Αυτοτελές Τμήμα Πολιτικής Προστασίας & Διαχείρισης Κρίσεων Δήμου Ρεθύμνης

Ειδικό Σχέδιο Αντιμετώπισης Εκτάκτων Αναγκών Εξ Αιτίας Δασικών Πυρκαγιών Δήμου Ρεθύμνης Έκδοση 2023

ΣΥΝΟΠΤΙΚΟΣ ΠΙΝΑΚΑΣ ΟΙΚΙΣΜΩΝ ΣΤΟΥΣ ΟΠΟΙΟΥΣ ΕΝΔΕΧΕΤΑΙ ΝΑ ΕΦΑΡΜΟΣΤΕΙ ΤΟ ΜΕΤΡΟ ΤΗΣ ΟΛΙΚΗΣ ΑΠΟΜΑΚΡΥΝΣΗΣ ΠΟΛΙΤΩΝ										
	Δήμος Ρεθύμνης (Έδρα: Ρέθυμνο)	Πληθυσμός Κοινοτήτων βάσει ΦΕΚ 2802B/26-4-23	Κατ' εκτίμηση αριθμός παραθεριστών	Σημείο Αρχικής Συγκέντρωσης	Μέσα απομάκρυνσης από τον οικισμό προς πλησιέστερο και ασφαλέστερο σημείο συγκέντρωσης	Ενδεικτικές οδούσεις απομάκρυνσης των πολιτών	Προσωρινό Σημείο Καταφυγής	Χώρος υποδοχής (εάν χρειαστεί)	Απαιτείται Μονοδρόμηση (Ναι/Όχι)	Αριθμός Ατόμων Ευάλωτης Ομάδας
A.	Δημοτική Ενότητα Αρκαδίου	7.154								
	Τοπική Κοινότητα Αμνάτου	191	73							
4	Αμνάτος			Σχολικό μουσείο	Μέσα του Δήμου, μέσα άλλων φορέων, ιδιωτικά Ι.Χ. κατοίκων	Διαδρομή 1: μέσω οδού (προς Αστέρη) 3 χλμ Διαδρομή 2: Επαρ.Οδ. Πλατανών-Μονή Αρκαδίου (προς Μονή) 4 χλμ	Γήπεδο Αμνάτου Μονή Αρκαδίου	Κλειστό Γυμναστήριο Περιβολίων	Κατά περίπτωση ΝΑΙ	2
5	Καψαλιανά			Εισόδος χωριού	Μέσα του Δήμου, μέσα άλλων φορέων, ιδιωτικά Ι.Χ. κατοίκων	Διαδρομή 1: μέσω οδού προς Αμνάτο 4 χλμ Διαδρομή 2: Επαρχ. Ανατολικός δρόμος (προς μουσείο ελαιοδεντρων) 3 χλμ	Γήπεδο Αμνάτου	Κλειστό Γυμναστήριο Περιβολίων	Κατά περίπτωση ΝΑΙ	
6	Μονή Αρκαδίου			Χώρος έξω από Μονή	Μέσα του Δήμου, μέσα άλλων φορέων, ιδιωτικά Ι.Χ. κατοίκων	Εντός οικισμού	Προαύλιος χώρος μονής	Κλειστό Γυμναστήριο Περιβολίων	Κατά περίπτωση ΝΑΙ	
7	Πίκρης			Πλάτωμα εισόδου χωριού	Μέσα του Δήμου, μέσα άλλων φορέων, ιδιωτικά Ι.Χ. κατοίκων	Διαδρομή 1: μέσω οδού προς Αστέρη 2,7 χλμ Διαδρομή 2: μέσω Επαρ.Οδ. Βιράν Επισκοπής-Μονής Αρκαδίου προς Σκουλούφια 4,8 χλμ	Γήπεδο Αμνάτου Γήπεδο Σκουλουφίων	Κλειστό Γυμναστήριο Περιβολίων	Κατά περίπτωση ΝΑΙ	1
	Τοπική Κοινότητα Αρχαίας Ελευθέρας	117	18							
8	Αρχαία Ελευθερα			Πλατεία χωριού	Μέσα του Δήμου, μέσα άλλων φορέων, ιδιωτικά Ι.Χ. κατοίκων	Διαδρομή 1: μέσω οδού προς Ελευθερα 5,8 χλμ Διαδρομή 2: μέσω οδού προς Μαρμαρίτες 1,6 χλμ	Πλάτωμα σε οδό έξω από τον Αρχ. Ελεούθ. Πλάτωμα διασταύρωσης με Μαρμαρίτες	Κλειστό Γυμναστήριο Περιβολίων	Κατά περίπτωση ΝΑΙ	1
	Τοπική Κοινότητα Ελευθέρας	240	36							
9	Ελευθερα			Πολιτιστικός σύλλογος	Μέσα του Δήμου, μέσα άλλων φορέων, ιδιωτικά Ι.Χ. κατοίκων	Διαδρομή 1: μέσω οδού προς Μονή Αρκαδίου 1,9 χλμ Διαδρομή 2: μέσω Επαρχ. Οδού Αγγελιανών - Ελευθερας προς Αρχαία Ελευθερα 3,3 χλμ	Πλάτωμα σε οδό έξω από τον Αγ. Εφραίμ Πλάτωμα προς Αρχαία Ελευθερα	Κλειστό Γυμναστήριο Περιβολίων	Κατά περίπτωση ΝΑΙ	2
	Τοπική Κοινότητα Κυριάνας	311	96							
15	Κυριάνα			Στάση λεωφορείου	Μέσα του Δήμου, μέσα άλλων φορέων, ιδιωτικά Ι.Χ. κατοίκων	Εντός οικισμού Διαδρομή 2: μέσω Επαρ.Οδ. προς Πηγή 4,8 χλμ	Γήπεδο Κυριάνας Γήπεδο Πηγής	Κλειστό Γυμναστήριο Περιβολίων	Κατά περίπτωση ΝΑΙ	1
	Τοπική Κοινότητα Μέσης	378	360							
16	Μέση			Ι.Ν. Αγ. Ιωάννη	Μέσα του Δήμου, μέσα άλλων φορέων, ιδιωτικά Ι.Χ. κατοίκων	Διαδρομή 1: μέσω οδού προς Αγ. Δημήτριο 2,9 χλμ Διαδρομή 2: μέσω οδού προς Λούτρα 1,8 χλμ	Γήπεδο Πηγής Πλατεία Εισόδου Λουτρας	Κλειστό Γυμναστήριο Περιβολίων	Κατά περίπτωση ΝΑΙ	
17	Αγία Τριάς			Πλατεία χωριού	Μέσα του Δήμου, μέσα άλλων φορέων, ιδιωτικά Ι.Χ. κατοίκων	Διαδρομή 1: μέσω οδού προς Άδελε-Πηγή 3,0 χλμ Διαδρομή 2: μέσω οδού προς Μέση 3,0 χλμ	Γήπεδο Πηγής Πλατεία Εισόδου Λουτρας	Κλειστό Γυμναστήριο Περιβολίων	Κατά περίπτωση ΝΑΙ	
18	Λούτρα			Πλατεία στην εισ. της Λούτρας	Μέσα του Δήμου, μέσα άλλων φορέων, ιδιωτικά Ι.Χ. κατοίκων	Διαδρομή 1: μέσω οδού προς Πηγή 1,8 χλμ Διαδρομή 2: μέσω οδού προς Κυριάνα 3,4 χλμ	Γήπεδο Πηγής Γήπεδο Κυριάνας	Κλειστό Γυμναστήριο Περιβολίων	Κατά περίπτωση ΝΑΙ	3
	Τοπική Κοινότητα Πρίνου	615	1629							
24	Πρίνος			Γήπεδο Πρίνου	Μέσα του Δήμου, μέσα άλλων φορέων, ιδιωτικά Ι.Χ. κατοίκων	Διαδρομή 1: μέσω οδού προς Σκαλέτα 2,5 χλμ Διαδρομή 2: μέσω οδού προς Βιρανεπισκοπή 1,9 χλμ	Παραλία Σκαλέτας Δημ. Σχολείο Αγ. Νικολάου	Κλειστό Γυμναστήριο Περιβολίων	Κατά περίπτωση ΝΑΙ	7
25	Σκαλέτα			Παραλία Σκαλέτας	Μέσα του Δήμου, μέσα άλλων φορέων, ιδιωτικά Ι.Χ. κατοίκων	Διαδρομή 2: μέσω ανώνυμων οδών προς Πρίνο 1,5 χλμ	Γήπεδο Πρίνου	Κλειστό Γυμναστήριο Περιβολίων	Κατά περίπτωση ΝΑΙ	
	Τοπική Κοινότητα Σκουλουφίων	179	102							
26	Σκουλούφια			Γήπεδο Σκουλουφίων	Μέσα του Δήμου, μέσα άλλων φορέων, ιδιωτικά Ι.Χ. κατοίκων	Διαδρομή 1: μέσω ΠΕΟ90 οδού προς Σταυρωμένο 5,3 χλμ Διαδρομή 2: μέσω οδού προς Ελευθερα	Δημ. Σχολείο Αγ. Νικολάου Ταβέρνα Χαρουτιά	Κλειστό Γυμναστήριο Περιβολίων	Κατά περίπτωση ΝΑΙ	
27	Ρούπτες			Εκκλησία	Μέσα του Δήμου, μέσα άλλων φορέων, ιδιωτικά Ι.Χ. κατοίκων	Διαδρομή 1: μέσω οδού προς Σκουλούφια 3 χλμ Διαδρομή 2: μέσω Επαρ.Οδ. Βιράν Επισκοπής-Μονής Αρκαδίου προς Σταυρωμένο 5,1 χλμ	Γήπεδο Σκουλουφίων Δημ. Σχολείο Αγ. Νικολάου	Κλειστό Γυμναστήριο Περιβολίων	Κατά περίπτωση ΝΑΙ	1
	Τοπική Κοινότητα Χαρκίων	57	12							
31	Χάρκια			Προαύλιος χώρος Ι.Ν. Αγ. Αντωνίου	Μέσα του Δήμου, μέσα άλλων φορέων, ιδιωτικά Ι.Χ. κατοίκων	Διαδρομή 1: μέσω οδού προς Άδελε 4 χλμ Διαδρομή 2: μέσω οδού προς Καβούσι 4 χλμ	Έξω από Μακρυδάκης τζάμια Εισόδος χωριού Καβούσι	Κλειστό Γυμναστήριο Περιβολίων	Κατά περίπτωση ΝΑΙ	1
32	Καβούσι			Εισόδος χωριού	Μέσα του Δήμου, μέσα άλλων φορέων, ιδιωτικά Ι.Χ. κατοίκων	Διαδρομή 1: μέσω οδού προς Χάρκια 4 χλμ Διαδρομή 2: μέσω οδού προς Μονή Αρκαδίου 4,6 χλμ	Προαύλιος χώρος Ι.Ν. Αγ. Αντωνίου Μονή Αρκαδίου	Κλειστό Γυμναστήριο Περιβολίων	Κατά περίπτωση ΝΑΙ	
B.	Δημοτική Ενότητα Λατπαιών	1.915								
	Τοπική Κοινότητα Αργυρούπολης	313	114							
33	Αργυρούπολη			ΕΚΦΕ Ρεθύμνου	Μέσα του Δήμου, μέσα άλλων φορέων, ιδιωτικά Ι.Χ. κατοίκων	Διαδρομή 1: μέσω οδού προς Βιλανδρέδο 2,2 χλμ Διαδρομή 2: μέσω οδού προς Αρχοντική 3 χλμ	Γήπεδο Αργυρούπολης 5X5 Πλατεία Διασταύρωσης Επισκοπής-Αουρούπολης	Κλειστό Γυμναστήριο Μελίνα Μερκούρη	Κατά περίπτωση ΝΑΙ	5
	Τοπική Κοινότητα Αρχοντικής	237	24							
34	Αρχοντική			Παιδική χαρά	Μέσα του Δήμου, μέσα άλλων φορέων, ιδιωτικά Ι.Χ. κατοίκων	Διαδρομή 1: μέσω οδού προς Επισκοπή 2 χλμ Διαδρομή 2: μέσω οδού προς Αργυρούπολη 1 χλμ	Γήπεδο Επισκοπής Πλατεία διασταύρωσης Επισκοπής-Αργυρούπολης	Κλειστό Γυμναστήριο Μελίνα Μερκούρη	Κατά περίπτωση ΝΑΙ	6
	Τοπική Κοινότητα Βιλανδρέδου	112	24							
35	Βιλανδρέδα			Πλατεία χωριού	Μέσα του Δήμου, μέσα άλλων φορέων, ιδιωτικά Ι.Χ. κατοίκων	Διαδρομή 1: μέσω οδού προς Βελονάδο 3 χλμ Διαδρομή 2: μέσω οδού προς Αουρούπολη 3,4 χλμ	Γήπεδο μπακε Βελονάδου Γήπεδο Αουρούπολης 5X5	Κλειστό Γυμναστήριο Μελίνα Μερκούρη	Κατά περίπτωση ΝΑΙ	1
36	Αλώνες			Πλατεία χωριού	Μέσα του Δήμου, μέσα άλλων φορέων, ιδιωτικά Ι.Χ. κατοίκων	Διαδρομή 1: μέσω οδού προς Ρουμπάδο 1 χλμ Διαδρομή 2: μέσω οδού προς Καλή Συκιά 2,4 χλμ	Πλάτωμα οδού έξω από το χωριό Πλάτωμα οδού προς Αγ. Βασίλη	Κλειστό Γυμναστήριο Μελίνα Μερκούρη	Κατά περίπτωση ΝΑΙ	1

Αυτοτελές Τμήμα Πολιτικής Προστασίας & Διαχείρισης Κρίσεων Δήμου Ρεθύμνης

Ειδικό Σχέδιο Αντιμετώπισης Εκτάκτων Αναγκών Εξ Αιτίας Δασικών Πυρκαγιών Δήμου Ρεθύμνης Έκδοση 2023

37	Αρολίθιο			Ι.Ν. Αγ. Παντελεήμονος	Μέσα του Δήμου, μέσα άλλων φορέων, ιδιωτικά Ι.Χ. κατοίκων	Διαδρομή 1: μέσω οδού βόρεια προς νεκροταφείο 3,3 χλμ Διαδρομή 2: μέσω οδού νότια προς Μυριοκέφαλα 3,6 χλμ	Γήπεδο Αργυρούπολης 5Χ5 Πολιτιστικό Κέντρο Μυριοκεφάλων	Κλειστό Γυμναστήριο Μελίνα Μερκούρη	Κατά περίπτωση ΝΑΙ	
38	Ρουμπάδο			Πλατεία χωριού	Μέσα του Δήμου, μέσα άλλων φορέων, ιδιωτικά Ι.Χ. κατοίκων	Διαδρομή 1: μέσω οδού προς Βιλανδρέδου 1,7 χλμ Διαδρομή 2: μέσω ανώνυμων οδών προς Αλώνες 5,8 χλμ	Πλατεία Βιλανδρέδου	Κλειστό Γυμναστήριο Μελίνα Μερκούρη	Κατά περίπτωση ΝΑΙ	
	Τοπική Κοινότητα Επισκοπής	593	144							
39	Επισκοπή			Παιδική χαρά	Μέσα του Δήμου, μέσα άλλων φορέων, ιδιωτικά Ι.Χ. κατοίκων	Διαδρομή 1: μέσω οδού προς παραλία 3,4 χλμ Διαδρομή 2: μέσω οδού προς Αργοντική 700 μ.	Παραλία Επισκοπής Γήπεδο Επισκοπής	Κλειστό Γυμναστήριο Μελίνα Μερκούρη	Κατά περίπτωση ΝΑΙ	8
40	Πύργος			Πλάτωμα οδού	Μέσα του Δήμου, μέσα άλλων φορέων, ιδιωτικά Ι.Χ. κατοίκων	Διαδρομή 1: μέσω οδού προς ΒΟΑΚ 500 μ. Διαδρομή 2: μέσω οδού προς Επισκοπή 2,7 χλμ	Παραλία Επισκοπής Γήπεδο Επισκοπής	Κλειστό Γυμναστήριο Μελίνα Μερκούρη	Κατά περίπτωση ΝΑΙ	
	Τοπική Κοινότητα Καρωτής	215	24							
41	Καρωτή			Πλάτωμα χωριού (κιάσκι)	Μέσα του Δήμου, μέσα άλλων φορέων, ιδιωτικά Ι.Χ. κατοίκων	Διαδρομή 1: ΠΕΟ90 προς Επισκοπή 2,7 χλμ Διαδρομή 2: μέσω οδού προς Κούφη 3,7 χλμ	Γήπεδο Επισκοπής	Κλειστό Γυμναστήριο Μελίνα Μερκούρη	Κατά περίπτωση ΝΑΙ	5
	Τοπική Κοινότητα Κάτω Πόρου	48	6							
42	Κάτω Πόρος			Πλατεία χωριού	Μέσα του Δήμου, μέσα άλλων φορέων, ιδιωτικά Ι.Χ. κατοίκων	Διαδρομή 1: μέσω οδού προς Αργυρούπολη 2,4 χλμ Διαδρομή 2: μέσω οδού προς Αγ. Κωνσταντίνου 4,5 χλμ	ΕΚΦΕ Ρεθύμνου Δημοτικό Σχολείο Αγ. Κωνσταντίνου	Κλειστό Γυμναστήριο Μελίνα Μερκούρη	Κατά περίπτωση ΝΑΙ	2
	Τοπική Κοινότητα Κούφης	129	6							
43	Κούφη			Στάση στη διασταύρωση επαρχ. Οδού & εισ. Χωριού	Μέσα του Δήμου, μέσα άλλων φορέων, ιδιωτικά Ι.Χ. κατοίκων	Διαδρομή 1: μέσω βόρειας οδού προς Επισκοπή 2,5χλμ Διαδρομή 2: μέσω νότιας οδού προς Αργοντική 2,4 χλμ	Γήπεδο Επισκοπής	Κλειστό Γυμναστήριο Μελίνα Μερκούρη	Κατά περίπτωση ΝΑΙ	3
	Τοπική Κοινότητα Μυριοκεφάλων	268	6							
44	Μυριοκέφαλα			Πολιτιστικό κέντρο Μυριοκέφαλα	Μέσα του Δήμου, μέσα άλλων φορέων, ιδιωτικά Ι.Χ. κατοίκων	Διαδρομή 1: μέσω οδού προς Αργυρούπολη 4,7 χλμ Διαδρομή 2: μέσω οδού προς Καλλικράτη 1,1 χλμ	Γήπεδο Αργυρούπολης 5Χ5 Ναός	Κλειστό Γυμναστήριο Μελίνα Μερκούρη	Κατά περίπτωση ΝΑΙ	1
45	Μαρουλού			Πλατεία χωριού	Μέσα του Δήμου, μέσα άλλων φορέων, ιδιωτικά Ι.Χ. κατοίκων	Διαδρομή 1: μέσω οδού προς Μυριοκέφαλα 4,2 χλμ Διαδρομή 2: μέσω αγροτικής οδού προς Ασή Γωνιά 1,7 χλμ	Πολιτιστικό κέντρο Μυριοκέφαλα Διασάωση με οδό προς Ασή Γωνιά	Κλειστό Γυμναστήριο Μελίνα Μερκούρη	Κατά περίπτωση ΝΑΙ	1
	Γ. Δημοτική Ενότητα Νικηφόρου Φωκά	9.388								
	Δημοτική Κοινότητα Ατσιπόπουλου	5.417	350							
46	Ατσιπόπουλο			Πολιτιστικό Κέντρο 1α Δημοτικό	Μέσα του Δήμου, μέσα άλλων φορέων, ιδιωτικά Ι.Χ. κατοίκων	Διαδρομή 1: μέσω ΠΕΟ90 προς Ρέθυμνο και Σταμαθιοδάκη 4 χλμ Διαδρομή 2: μέσω Χαραλ. Λιάνδρη και Αναγνωστή Τσιγγιλή 650 μ	Κλειστό Γυμναστήριο Μελίνα Μερκούρη Γήπεδο Ατσιπόπουλου	Κλειστό Γυμναστήριο Μελίνα Μερκούρη	Κατά περίπτωση ΝΑΙ	8
47	Αγιά			Πλάτωμα Βιολί Χαράκι	Μέσα του Δήμου, μέσα άλλων φορέων, ιδιωτικά Ι.Χ. κατοίκων	Διαδρομή 1: μέσω ΠΕΟ90 προς Ρέθυμνο και Σταμαθιοδάκη 3,8 χλμ Διαδρομή 2: μέσω Μαρκ. Αβάζιου και Χαραλ. Λιάνδρη 2,7 χλμ	Κλειστό Γυμναστήριο Μελίνα Μερκούρη Γήπεδο Ατσιπόπουλου	Κλειστό Γυμναστήριο Μελίνα Μερκούρη	Κατά περίπτωση ΝΑΙ	
48	Βιολί Χαράκι			Πλάτωμα Βιολί Χαράκι	Μέσα του Δήμου, μέσα άλλων φορέων, ιδιωτικά Ι.Χ. κατοίκων	Διαδρομή 1: μέσω Χαραλ. Λιάνδρη και Μαρκ. Αβάζιου 2,3 χλμ Διαδρομή 2: μέσω Σταμαθιοδάκη και ΠΕΟ90 προς Ρέθυμνο 3,6 χλμ	Γήπεδο Ατσιπόπουλου Κλειστό Γυμναστήριο Μελίνα Μερκούρη	Κλειστό Γυμναστήριο Μελίνα Μερκούρη	Κατά περίπτωση ΝΑΙ	
49	Πανόραμα			Πλάτωμα στη Ρίγα Φεραίου	Μέσα του Δήμου, μέσα άλλων φορέων, ιδιωτικά Ι.Χ. κατοίκων	Διαδρομή 1: μέσω Ν. Βαρδινογιάννη και Σταμαθιοδάκη 2,9 χλμ	Κλειστό Γυμναστήριο Μελίνα Μερκούρη	Κλειστό Γυμναστήριο Μελίνα Μερκούρη	Κατά περίπτωση ΝΑΙ	
	Τοπική Κοινότητα Αγίου Κωνσταντίνου	200	43							
50	Άγιος Κωνσταντίνος			Σχολείο Αγ. Κων/νου	Μέσα του Δήμου, μέσα άλλων φορέων, ιδιωτικά Ι.Χ. κατοίκων	Διαδρομή 1: μέσω οδού προς Ζουριδι 850 μ. Διαδρομή 2: μέσω οδού προς Ρουστικά 2,6 χλμ	Δημοτικό Κτηνιατρείο Γήπεδο στα Ρουστικά	Κλειστό Γυμναστήριο Μελίνα Μερκούρη	Κατά περίπτωση ΝΑΙ	
51	Άγιος Γεώργιος			Ι.Ν. Αγ. Γεωργίου	Μέσα του Δήμου, μέσα άλλων φορέων, ιδιωτικά Ι.Χ. κατοίκων	Διαδρομή 1: μέσω οδού προς Ρουστικά 350 μ. Διαδρομή 2: μέσω οδού προς Αγ. Κωνσταντίνου 750 μ.	Δημοτικό Κτηνιατρείο Σχολείο Αγ. Κων/νου	Κλειστό Γυμναστήριο Μελίνα Μερκούρη	Κατά περίπτωση ΝΑΙ	
	Τοπική Κοινότητα Άνω Βαλασαμονέρου	113	24							
52	Άνω Βαλασαμόνερο			Ι.Ν. Χωριού	Μέσα του Δήμου, μέσα άλλων φορέων, ιδιωτικά Ι.Χ. κατοίκων	Διαδρομή 1: μέσω οδού προς Άγιο Ανδρέα 4,5 χλμ Διαδρομή 2: μέσω οδού προς Μονοπάρι 850 μ	Παλαιό Δημ/χείο Νικ. Φωκά (Αγ. Ανδρέας) Πλάτωμα οδού στο Μονοπάρι	Κλειστό Γυμναστήριο Μελίνα Μερκούρη	Κατά περίπτωση ΝΑΙ	
53	Μονοπάρι			Πλάτωμα οδού στο Μονοπάρι	Μέσα του Δήμου, μέσα άλλων φορέων, ιδιωτικά Ι.Χ. κατοίκων	Διαδρομή 1: μέσω οδού προς Άνω Βαλασαμόνερο 5 χλμ Διαδρομή 2: μέσω οδού προς Κάτω Μαλάκι 4 χλμ	Παλαιό Δημ/χείο Νικ. Φωκά (Αγ. Ανδρέας) Πλάτωμα οδού Κάτω Μαλάκι	Κλειστό Γυμναστήριο Μελίνα Μερκούρη	Κατά περίπτωση ΝΑΙ	
	Τοπική Κοινότητα Γωνιάς	565	54							
56	Γωνιά			Στάση λεωφορείου	Μέσα του Δήμου, μέσα άλλων φορέων, ιδιωτικά Ι.Χ. κατοίκων	Διαδρομή 1: μέσω οδού προς Άγιο Ανδρέα 4,9 χλμ Διαδρομή 2: μέσω οδού προς Βεδέρους 4,3 χλμ	Παλαιό Δημ/χείο Νικ. Φωκά (Αγ. Ανδρέας) Γήπεδο Ατσιπόπουλου	Κλειστό Γυμναστήριο Μελίνα Μερκούρη	Κατά περίπτωση ΝΑΙ	1
57	Άγιος Ανδρέας			Παλαιό Δημ/χείο Νικ. Φωκά (Αγ. Ανδρέας)	Μέσα του Δήμου, μέσα άλλων φορέων, ιδιωτικά Ι.Χ. κατοίκων	Διαδρομή 1: μέσω οδού προς Φρ. Μετόγια 1,5 χλμ Διαδρομή 2: μέσω οδού προς Χανιά 850 μ.	Γήπεδο Μπάσκετ Φραντζεσκιανό Μετόγια Γωνιά Στάση λεωφορείου	Κλειστό Γυμναστήριο Μελίνα Μερκούρη	Κατά περίπτωση ΝΑΙ	1
	Τοπική Κοινότητα Ζουριδιου	55	35							
58	Ζουριδι			Πλάτωμα οικισμού	Μέσα του Δήμου, μέσα άλλων φορέων, ιδιωτικά Ι.Χ. κατοίκων	Διαδρομή 1: μέσω οδού προς Αγ. Γεωργίου 400 μ. Διαδρομή 2: μέσω νότιας οδού προς νεκροταφείο 450 μ.	Δημοτικό κτηνιατρείο Πλάτωμα οδού Κάτω Βρύση	Κλειστό Γυμναστήριο Μελίνα Μερκούρη	Κατά περίπτωση ΝΑΙ	

Ειδικό Σχέδιο Αντιμετώπισης Εκτάκτων Αναγκών Εξ Αιτίας Δασικών Πυρκαγιών Δήμου Ρεθύμνης Έκδοση 2023

	Τοπική Κοινότητα Καλονύκτου	209	6									
59	Καλονύκτης			Δημοτικό σχολείο Καλονύκτη	Μέσα του Δήμου, μέσα άλλων φορέων, ιδιωτικά Ι.Χ. κατοίκων	Διαδρομή 1: μέσω οδού προς γήπεδο 800 μ. Διαδρομή 2: μέσω παλαιάς ΕΟ προς Άγιο Ανδρέα 4,3 χλμ	Γήπεδο Καλονύκτου Παλαιό Δημ/γχείο Νικ. Φωκά (Αγ. Ανδρέας)	Κλειστό Γυμναστήριο Μελίνα Μερκούρη	Κατά περίπτωση ΝΑΙ			
60	Κάτω Βαλασαμόνερο			Παραδοσιακός Λαογραφικός	Μέσα του Δήμου, μέσα άλλων φορέων, ιδιωτικά Ι.Χ. κατοίκων	Διαδρομή 1: μέσω οδού προς Φρ. Μετόχια 2,6 χλμ. Διαδρομή 2: μέσω δυτικής οδού προς Καλονύκτη 6,5 χλμ	Γήπεδο Μπάσκετ Φρατζεσκιανά Μετόχια Γήπεδο Καλονύκτη	Κλειστό Γυμναστήριο Μελίνα Μερκούρη	Κατά περίπτωση ΝΑΙ			
	Τοπική Κοινότητα Μαλακίων	125	5									
61	Άνω Μαλάκι			Πλάτωμα εισόδου χωριού	Μέσα του Δήμου, μέσα άλλων φορέων, ιδιωτικά Ι.Χ. κατοίκων	Διαδρομή 1: μέσω οδού προς Κάτω Μαλάκι 1,5 χλμ Διαδρομή 2: μέσω οδού προς Αγκουσελιανά 3,3 χλμ	Πλάτωμα οδού στο Κάτω Μαλάκι Πλάτωμα οδού προς Αγ. Βασίλη	Κλειστό Γυμναστήριο Μελίνα Μερκούρη	Κατά περίπτωση ΝΑΙ			
62	Κάτω Μαλάκι			Πλάτωμα εισόδου χωριού	Μέσα του Δήμου, μέσα άλλων φορέων, ιδιωτικά Ι.Χ. κατοίκων	Διαδρομή 1: μέσω οδού προς Μονοπάρι 4,0 χλμ Διαδρομή 2: μέσω οδού προς Άνω Μαλάκι 1,5 χλμ	Πλάτωμα οδού στο Μονοπάρι Πλάτωμα οδού Άνω Μαλακι	Κλειστό Γυμναστήριο Μελίνα Μερκούρη	Κατά περίπτωση ΝΑΙ			
	Τοπική Κοινότητα Μούντρον	154	12									
63	Μούντρος			Πλάτωμα εισόδου χωριού	Μέσα του Δήμου, μέσα άλλων φορέων, ιδιωτικά Ι.Χ. κατοίκων	Διαδρομή 1: μέσω οδού προς Ρούστικα 1,8 χλμ Διαδρομή 2: μέσω οδού προς Βελονάδο 1,2 χλμ	Γήπεδο Ρουστικων Πλάτωμα οδού προς Βελονάδο	Κλειστό Γυμναστήριο Μελίνα Μερκούρη	Κατά περίπτωση ΝΑΙ			
64	Βελονάδο			Γήπεδο μπάσκετ	Μέσα του Δήμου, μέσα άλλων φορέων, ιδιωτικά Ι.Χ. κατοίκων	Διαδρομή 1: μέσω οδού προς Βιλανδρέδο 3,3 χλμ Διαδρομή 2: μέσω οδού προς Μούντρος 4 χλμ	Πλατεία Βιλανδρέδου Πλάτωμα οδού προς Μούντρος	Κλειστό Γυμναστήριο Μελίνα Μερκούρη	Κατά περίπτωση ΝΑΙ			
	Τοπική Κοινότητα Πρινέ	937	96									
65	Πρινές			Πολιτιστικός Στάθμος Πρινέ	Μέσα του Δήμου, μέσα άλλων φορέων, ιδιωτικά Ι.Χ. κατοίκων	Διαδρομή 1: μέσω Αναγνώστη Τσιχλή 1 χλμ Διαδρομή 2: μέσω Χρήστου Αετ. Τζιφάκη 3,5 χλμ	Γήπεδο Ατσιπόπουλου / Παραλία Γερανίου	Κλειστό Γυμναστήριο Μελίνα Μερκούρη	Κατά περίπτωση ΝΑΙ			3
66	Βεδέροι			Πλάτωμα οδού (parking)	Μέσα του Δήμου, μέσα άλλων φορέων, ιδιωτικά Ι.Χ. κατοίκων	Διαδρομή 1: μέσω Αναγνώστη Τσιχλή 2,7 χλμ Διαδρομή 2: μέσω οδού προς Γωνιά 3,4 χλμ	Γήπεδο Ατσιπόπουλου / Γωνιά	Κλειστό Γυμναστήριο Μελίνα Μερκούρη	Κατά περίπτωση ΝΑΙ			
	Τοπική Κοινότητα Ρουστικων	172	60									
67	Ρούστικα			Πλατεία χωριού	Μέσα του Δήμου, μέσα άλλων φορέων, ιδιωτικά Ι.Χ. κατοίκων	Διαδρομή 1: μέσω οδού προς Μούντρο 800 μ. Διαδρομή 2: μέσω οδού προς Αγ. Κωνσταντίνο 1,8 χλμ	Γήπεδο Ρουστικων Σχολείο Αγ. Κωνσταντίνος	Κλειστό Γυμναστήριο Μελίνα Μερκούρη	Κατά περίπτωση ΝΑΙ			1
68	Παλαίλιμος			Είσοδος χωριού	Μέσα του Δήμου, μέσα άλλων φορέων, ιδιωτικά Ι.Χ. κατοίκων	Διαδρομή 1: μέσω οδού προς Καλονύκτη 1,9 χλμ Διαδρομή 2: μέσω οδού προς Ρούστικα 1,6 χλμ	Γήπεδο Καλονύκτου Γήπεδο Ρουστικων	Κλειστό Γυμναστήριο Μελίνα Μερκούρη	Κατά περίπτωση ΝΑΙ			
	Τοπική Κοινότητα Σαϊτούρων	85	5									
69	Σαϊτούρες			Ι.Ν. Ευαγγελισμού της Θεοτόκου	Μέσα του Δήμου, μέσα άλλων φορέων, ιδιωτικά Ι.Χ. κατοίκων	Διαδρομή 1: μέσω οδού προς Ρούστικα 2,6 χλμ Διαδρομή 2: μέσω οδού προς Παλαίλιμο 4 χλμ	Γήπεδο Ρουστικων Γήπεδο Καλονύκτη	Κλειστό Γυμναστήριο Μελίνα Μερκούρη	Κατά περίπτωση ΝΑΙ			
	Τοπική Κοινότητα Φρατζεσκιανών Μετοχίων	251	6									
70	Φρατζεσκιανά Μετόχια			Γήπεδο μπ. Φρατζεσκιανά Μετόχια	Μέσα του Δήμου, μέσα άλλων φορέων, ιδιωτικά Ι.Χ. κατοίκων	Διαδρομή 1: μέσω ΠΕΟ90 προς Άγιο Ανδρέα 1,5 χλμ Διαδρομή 2: μέσω οδού προς Γεράνι 3,3 χλμ	Παλαιό Δημ/γχείο Νικ. Φωκά (Αγ. Ανδρέας) Γήπεδο Γερανίου	Κλειστό Γυμναστήριο Μελίνα Μερκούρη	Κατά περίπτωση ΝΑΙ			2
	Δ. Δημοτική Ενότητα Ρεθύμνης	38.759										
	Δημοτική Κοινότητα Ρεθύμνης	35.763	11.922									
71	Ρέθυμνο		11.653									
72	Άγια Ειρήνη		12	Στάση λεωφορείου	Μέσα του Δήμου, μέσα άλλων φορέων, ιδιωτικά Ι.Χ. κατοίκων	Διαδρομή 1: μέσω Παπανικολάου Διαδρομή 2: μέσω Κολοκοτρώνη Διαδρομή 3: μέσω Θεοδοκοπούλου	Πλατεία Γεωργίου Λαϊκή της Δευτέρας	Κλειστό Γυμναστήριο Περιβολίων Κλειστό Γυμναστήριο Μελίνα Μερκούρη	Κατά περίπτωση ΝΑΙ			78
73	Ανώγεια		24	Ι.Ν. Αγ. Νικολάου	Μέσα του Δήμου, μέσα άλλων φορέων, ιδιωτικά Ι.Χ. κατοίκων	Διαδρομή 1: μέσω οδού προς Ρουσοσπίτι 3,1 χλμ Διαδρομή 2 μέσω οδού προς Ρέθυμνο 4,4 χλμ	Γήπεδο Ρουσοσπίτιου Κλειστό Γυμναστήριο Περιβολίων	Κλειστό Γυμναστήριο Περιβολίων Κλειστό Γυμναστήριο Μελίνα Μερκούρη	Κατά περίπτωση ΝΑΙ			
74	Γάλλος		96	Στάδιο Γάλλου	Μέσα του Δήμου, μέσα άλλων φορέων, ιδιωτικά Ι.Χ. κατοίκων	Διαδρομή 1: μέσω Αγίων Αποστόλων Πέτρου και Παύλου Διαδρομή 2: μέσω οδού προς Ρέθυμνο & Σταθμιοδρόκη	Γήπεδο Ατσιπόπουλου Κλειστό Γυμναστήριο Μελίνα Μερκούρη	Κλειστό Γυμναστήριο Περιβολίων Κλειστό Γυμναστήριο Μελίνα Μερκούρη	Κατά περίπτωση ΝΑΙ			8
75	Γιαννούδι		12	Πλατεία χωριού	Μέσα του Δήμου, μέσα άλλων φορέων, ιδιωτικά Ι.Χ. κατοίκων	Διαδρομή 1: Επαρ.Οδ. Ρεθύμνου-Πρασιών Διαδρομή 2 Οδός Λιάσκου (Πλατανιάς-Ποταμός) προς Πεσβόλια	Κλειστό Γυμναστήριο Περιβολίων Κλειστό Γυμναστήριο Μελίνα Μερκούρη	Κλειστό Γυμναστήριο Περιβολίων Κλειστό Γυμναστήριο Μελίνα Μερκούρη	Κατά περίπτωση ΝΑΙ			1
76	Μεγάλο Μετόχι		12	Στάση λεωφορείου "Ρ.Μ. ΤΕΡΜΑ"	Μέσα του Δήμου, μέσα άλλων φορέων, ιδιωτικά Ι.Χ. κατοίκων	Διαδρομή 1: μέσω Αγίου Ιωάννη (προς Ρέθυμνο) 2,5 χλμ Διαδρομή 2: Μέσω Μεγ. Μετοχίου (προς Αρμένους) 2,7 χλμ	Κλειστό Γυμναστήριο Μελίνα Μερκούρη Κλειστό Γυμναστήριο Μελίνα Μερκούρη	Κλειστό Γυμναστήριο Περιβολίων Κλειστό Γυμναστήριο Μελίνα Μερκούρη	Κατά περίπτωση ΝΑΙ			
77	Μικρό Μετόχι		5	Στάση λεωφορείου "Μικρό Μετόχι"	Μέσα του Δήμου, μέσα άλλων φορέων, ιδιωτικά Ι.Χ. κατοίκων	Διαδρομή 1: μέσω Αγίου Ιωάννη (προς Ρέθυμνο) 3,9 χλμ Διαδρομή 2: Μέσω Μεγ. Μετοχίου (προς Αρμένους) 2,7 χλμ	Κλειστό Γυμναστήριο Μελίνα Μερκούρη Οικισμός Δασκάλων	Κλειστό Γυμναστήριο Μελίνα Μερκούρη	Κατά περίπτωση ΝΑΙ			
78	Ξηρό Χωριό		12		Μέσα του Δήμου, μέσα άλλων φορέων, ιδιωτικά Ι.Χ. κατοίκων	Διαδρομή 1: μέσω οδού προς Περβόλια 4 χλμ	Κλειστό Γυμναστήριο Περιβολίων	Κλειστό Γυμναστήριο Περιβολίων	Κατά περίπτωση ΝΑΙ			3
79	Τρία Μοναστήρια		96	Διασταύρωση	Μέσα του Δήμου, μέσα άλλων φορέων, ιδιωτικά Ι.Χ. κατοίκων	Διαδρομή 1: μέσω Επαρ.Οδ. Ρεθύμνου-Άγιας Γαλήνης και Γ. Κουρμούλη 4,4 χλμ Διαδρομή 2: μέσω οδού προς συν. Κεντρο εθελοντικής ομάδας-ΒΟΑΚ προς Ατσιπόπουλο και Σταθμιοδρόκη 5 χλμ	Κλειστό Γυμναστήριο Μελίνα Μερκούρη	Κλειστό Γυμναστήριο Μελίνα Μερκούρη	Κατά περίπτωση ΝΑΙ			4

Ειδικό Σχέδιο Αντιμετώπισης Εκτάκτων Αναγκών Εξ Αιτίας Δασικών Πυρκαγιών Δήμου Ρεθύμνης Έκδοση 2023

	Τοπική Κοινότητα Αρμένων	753	114								
80	Αρμένοι			Γήπεδο Αρμένων	Μέσα του Δήμου, μέσα άλλων φορέων, ιδιωτικά Ι.Χ. κατοίκων	Διαδρομή 1: μέσω οδού προς Καρέ 5 χλμ Διαδρομή 2: μέσω οδού προς Ρεθύμνο 7,5 χλμ	Σχολείο Καρέ Κλειστό Γυμναστήριο Μελίνα Μερκούρη	Κλειστό Γυμναστήριο Μελίνα Μερκούρη	Κατά περίπτωση ΝΑΙ	6	
81	Άγιος Γεώργιος			Εκκλησία	Μέσα του Δήμου, μέσα άλλων φορέων, ιδιωτικά Ι.Χ. κατοίκων	Διαδρομή 1: μέσω οδού προς Αγ. Γεώργιο 950 μ. Διαδρομή 2: μέσω οδού προς Κούμους 4 χλμ	Γήπεδο Αρμένων Πολιτιστικός Σύλλογος Κούμους	Κλειστό Γυμναστήριο Μελίνα Μερκούρη	Κατά περίπτωση ΝΑΙ	1	
82	Σωματάς			Πολιτιστικός Σύλλογος Σωματάς	Μέσα του Δήμου, μέσα άλλων φορέων, ιδιωτικά Ι.Χ. κατοίκων	Διαδρομή 1: μέσω Ο. Τριφύλλη προς Γάλλου 3,7 χλμ Διαδρομή 2: μέσω οδού προς Αρμένους 3,3 χλμ	Γήπεδο Γάλλου Γήπεδο Αρμένων	Κλειστό Γυμναστήριο Μελίνα Μερκούρη	Κατά περίπτωση ΝΑΙ	9	
83	Φωτεινός			Πλατεία με στάση λεωφορείου	Μέσα του Δήμου, μέσα άλλων φορέων, ιδιωτικά Ι.Χ. κατοίκων	Διαδρομή 1: μέσω βόρειας οδού προς Αρμένους 4,1 χλμ Διαδρομή 2: μέσω νότιας οδού προς επαρχ. οδού Ρεθύμνου-Αγ. Γαλήνης 3 χλμ	Γήπεδο Αρμένων Πλάτωμα διασταύρωσης με επαρχ. Οδό	Κλειστό Γυμναστήριο Μελίνα Μερκούρη	Κατά περίπτωση ΝΑΙ	2	
	Τοπική Κοινότητα Γουλεδιανών	80	10								
84	Γενή			Άγιος Γεώργιος	Μέσα του Δήμου, μέσα άλλων φορέων, ιδιωτικά Ι.Χ. κατοίκων	Διαδρομή 1: μέσω οδού προς Σελλί 3,2 χλμ Διαδρομή 2: μέσω αγροτικής οδού προς Καρέ 5 χλμ	Πλατεία Σελλί Σχολείο Καρέ	Κλειστό Γυμναστήριο Περιβαλλίων Κλειστό Γυμναστήριο Μελίνα Μερκούρη	Κατά περίπτωση ΝΑΙ	2	
85	Γουλεδιανά			Έξω από ταβέρνα Γουλέ	Μέσα του Δήμου, μέσα άλλων φορέων, ιδιωτικά Ι.Χ. κατοίκων	Διαδρομή 1: μέσω οδού προς Καρέ 2,0 χλμ Διαδρομή 2: μέσω οδού προς Σελλί 2,7 χλμ	Σχολείο Καρέ Πλατεία Σελλί	Κλειστό Γυμναστήριο Περιβαλλίων Κλειστό Γυμναστήριο Μελίνα Μερκούρη	Κατά περίπτωση ΝΑΙ	3	
	Τοπική Κοινότητα Καρές	161	17								
86	Καρέ			Σχολείο Καρέ	Μέσα του Δήμου, μέσα άλλων φορέων, ιδιωτικά Ι.Χ. κατοίκων	Διαδρομή 1: μέσω οδού προς Γουλεδιανά 1,8 χλμ Διαδρομή 2: μέσω οδού προς Αρμένους 3,9 χλμ	Ταβέρνα Γουλέ Γήπεδο Αρμένων	Κλειστό Γυμναστήριο Περιβαλλίων Κλειστό Γυμναστήριο Μελίνα Μερκούρη	Κατά περίπτωση ΝΑΙ	3	
87	Αμπελάκι			Πλάτωμα στην είσοδο χωριού	Μέσα του Δήμου, μέσα άλλων φορέων, ιδιωτικά Ι.Χ. κατοίκων	Διαδρομή 1: μέσω οδού προς Αρμένους 1,5 χλμ Διαδρομή 2: μέσω οδού προς Καρέ 2,3 χλμ	Γήπεδο Αρμένων Σχολείο Καρέ	Κλειστό Γυμναστήριο Περιβαλλίων Κλειστό Γυμναστήριο Μελίνα Μερκούρη	Κατά περίπτωση ΝΑΙ	2	
	Τοπική Κοινότητα Καστέλλου	99	18								
88	Κάστελλος			Ι.Ν. Παναγίας	Μέσα του Δήμου, μέσα άλλων φορέων, ιδιωτικά Ι.Χ. κατοίκων	Διαδρομή 1: μέσω οδού προς Αρμένους 2,3 χλμ Διαδρομή 2: μέσω οδού προς Άνω Βαλασαμόνερο 3,6 χλμ	Γήπεδο Αρμένων Άνω Βαλασαμόνερο	Κλειστό Γυμναστήριο Περιβαλλίων Κλειστό Γυμναστήριο Μελίνα Μερκούρη	Κατά περίπτωση ΝΑΙ		
	Τοπική Κοινότητα Κούμους	152	18								
89	Κούμιοι			Πολιτιστικό κέντρο	Μέσα του Δήμου, μέσα άλλων φορέων, ιδιωτικά Ι.Χ. κατοίκων	Διαδρομή 1: μέσω οδού προς Αρμενους 5,3 χλμ Διαδρομή 2: μέσω οδού προς Παλαιόλουτρα 2,2 χλμ	Γήπεδο Αρμένων Πλάτωμα οδού προς Παλαιόλουτρα	Κλειστό Γυμναστήριο Περιβαλλίων Κλειστό Γυμναστήριο Μελίνα Μερκούρη	Κατά περίπτωση ΝΑΙ	6	
	Τοπική Κοινότητα Μαρουλά	533	151								
90	Μαρουλάς			Στάση λεωφορείου (parking)	Μέσα του Δήμου, μέσα άλλων φορέων, ιδιωτικά Ι.Χ. κατοίκων	Διαδρομή 1: μέσω οδού προς Δίλοφο 750 μ. Διαδρομή 2: μέσω οδού προς Άδελε 4,2 χλμ	Γήπεδο Μαρουλά Γήπεδο Τεσαμέ	Κλειστό Γυμναστήριο Περιβαλλίων	Κατά περίπτωση ΝΑΙ	2	
91	Δίλοφο			Πλάτωμα οδού	Μέσα του Δήμου, μέσα άλλων φορέων, ιδιωτικά Ι.Χ. κατοίκων	Διαδρομή 1: μέσω οδού προς Μαρουλα 750 μ. Διαδρομή 2: μέσω οδού προς Τεσαμέ 3,2 χλμ	Γήπεδο Μαρουλά Γήπεδο Τεσαμέ	Κλειστό Γυμναστήριο Περιβαλλίων	Κατά περίπτωση ΝΑΙ		
	Τοπική Κοινότητα Ορους	42	6								
92	Όρος			Πλατεία	Μέσα του Δήμου, μέσα άλλων φορέων, ιδιωτικά Ι.Χ. κατοίκων	Διαδρομή 1: μέσω οδού προς Αρμένους 3,9 χλμ Διαδρομή 2: μέσω οδού προς Σελλί 2,5 χλμ	Γήπεδο Αρμένων Πλατεία Σελλί	Κλειστό Γυμναστήριο Περιβαλλίων Κλειστό Γυμναστήριο Μελίνα Μερκούρη	Κατά περίπτωση ΝΑΙ	5	
	Τοπική Κοινότητα Πρασιών	106	12								
93	Πρασιές			Γήπεδο Μπάσκετ	Μέσα του Δήμου, μέσα άλλων φορέων, ιδιωτικά Ι.Χ. κατοίκων	Διαδρομή 1: μέσω οδού προς Γιαννουδί 1,1 χλμ Διαδρομή 1: μέσω οδού προς Μύρθιο 5 χλμ	Οικισμός Γιαννουδί Αγιά Φωτεινή	Κλειστό Γυμναστήριο Περιβαλλίων Κλειστό Γυμναστήριο Μελίνα Μερκούρη	Κατά περίπτωση ΝΑΙ	8	
	Τοπική Κοινότητα Ρουσοσσιπίου	536	90								
94	Ρουσοσσιπί			Γήπεδο Ρουσοσσιπίου	Μέσα του Δήμου, μέσα άλλων φορέων, ιδιωτικά Ι.Χ. κατοίκων	Διαδρομή 2: μέσω οδού προς Χρωμοναστήρι 4,8 χλμ	Γήπεδο Χρωμοναστηρίου	Κλειστό Γυμναστήριο Περιβαλλίων Κλειστό Γυμναστήριο Μελίνα Μερκούρη	Κατά περίπτωση ΝΑΙ	2	
	Τοπική Κοινότητα Σελλίου	174	12								
95	Σελλί			Πλατεία Σελλί	Μέσα του Δήμου, μέσα άλλων φορέων, ιδιωτικά Ι.Χ. κατοίκων	Διαδρομή 1: μέσω οδού προς Γουλεδιανά 2,7 χλμ Διαδρομή 2: μέσω οδού προς Μύρθιο 1,7 χλμ	Έξω από ταβέρνα Γουλέ Πλατεία Μύρθιου	Κλειστό Γυμναστήριο Περιβαλλίων Κλειστό Γυμναστήριο Μελίνα Μερκούρη	Κατά περίπτωση ΝΑΙ	4	
96	Μύρθιος			Πλατεία Μύρθιου	Μέσα του Δήμου, μέσα άλλων φορέων, ιδιωτικά Ι.Χ. κατοίκων	Διαδρομή 1: μέσω οδού προς Σελλί 1,8 χλμ Διαδρομή 2: μέσω οδού προς Πρασιές 5 χλμ	Έξω από ταβέρνα Γουλε Αγιά Φωτεινή	Κλειστό Γυμναστήριο Περιβαλλίων Κλειστό Γυμναστήριο Μελίνα Μερκούρη	Κατά περίπτωση ΝΑΙ	2	
	Τοπική Κοινότητα Χρωμοναστηρίου	360	58								
97	Χρωμοναστήρι			Γήπεδο Χρωμοναστηρίου	Μέσα του Δήμου, μέσα άλλων φορέων, ιδιωτικά Ι.Χ. κατοίκων	Διαδρομή 1: μέσω οδού προς Ρουσοσσιπί 5,5 χλμ Διαδρομή 2: μέσω οδού προς Πρασιές 3,3 χλμ	Γήπεδο Ρουσοσσιπίου Γήπεδο μπάσκετ Πρασιές	Κλειστό Γυμναστήριο Περιβαλλίων	Κατά περίπτωση ΝΑΙ	2	
98	Καπεδιανά			Είσοδος χωριού	Μέσα του Δήμου, μέσα άλλων φορέων, ιδιωτικά Ι.Χ. κατοίκων	Διαδρομή 1: μέσω οδού προς Χρωμοναστήρι 2,1 χλμ Διαδρομή 2: μέσω οδού προς Ρουσοσσιπί 2,4 χλμ	Γήπεδο Χρωμοναστηρίου Γήπεδο Ρουσοσσιπίου	Κλειστό Γυμναστήριο Περιβαλλίων	Κατά περίπτωση ΝΑΙ		
99	Μύλοι			Πλάτωμα οδού	Μέσα του Δήμου, μέσα άλλων φορέων, ιδιωτικά Ι.Χ. κατοίκων	Διαδρομή 1: μέσω οδού προς Χρωμοναστήρι 2,9 χλμ Διαδρομή 2: μέσω οδού προς Ρουσοσσιπί 2 χλμ	Γήπεδο Χρωμοναστηρίου Γήπεδο Ρουσοσσιπίου	Κλειστό Γυμναστήριο Περιβαλλίων	Κατά περίπτωση ΝΑΙ		
100	Πρινίδες			Πλάτωμα οδού	Μέσα του Δήμου, μέσα άλλων φορέων, ιδιωτικά Ι.Χ. κατοίκων	Διαδρομή 1: μέσω οδού προς Χρωμοναστήρι 450 μ. Διαδρομή 2: μέσω οδού προς Μύλους 4,9 χλμ	Γήπεδο Χρωμοναστηρίου Γήπεδο Ρουσοσσιπίου	Κλειστό Γυμναστήριο Περιβαλλίων	Κατά περίπτωση ΝΑΙ		

Αυτοτελές Τμήμα Πολιτικής Προστασίας & Διαχείρισης Κρίσεων Δήμου Ρεθύμνης

## **ΧΑΡΤΕΣ ΟΔΩΝ ΔΙΑΦΥΓΗΣ ΑΝΑ ΟΙΚΙΣΜΟ**



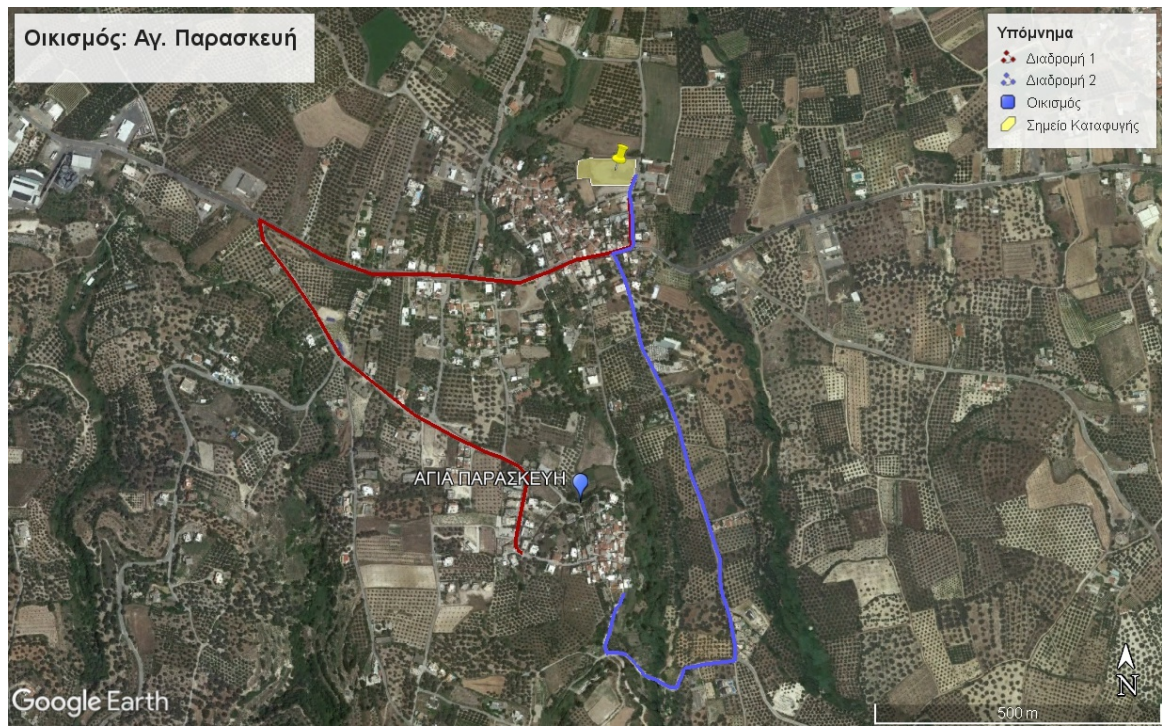



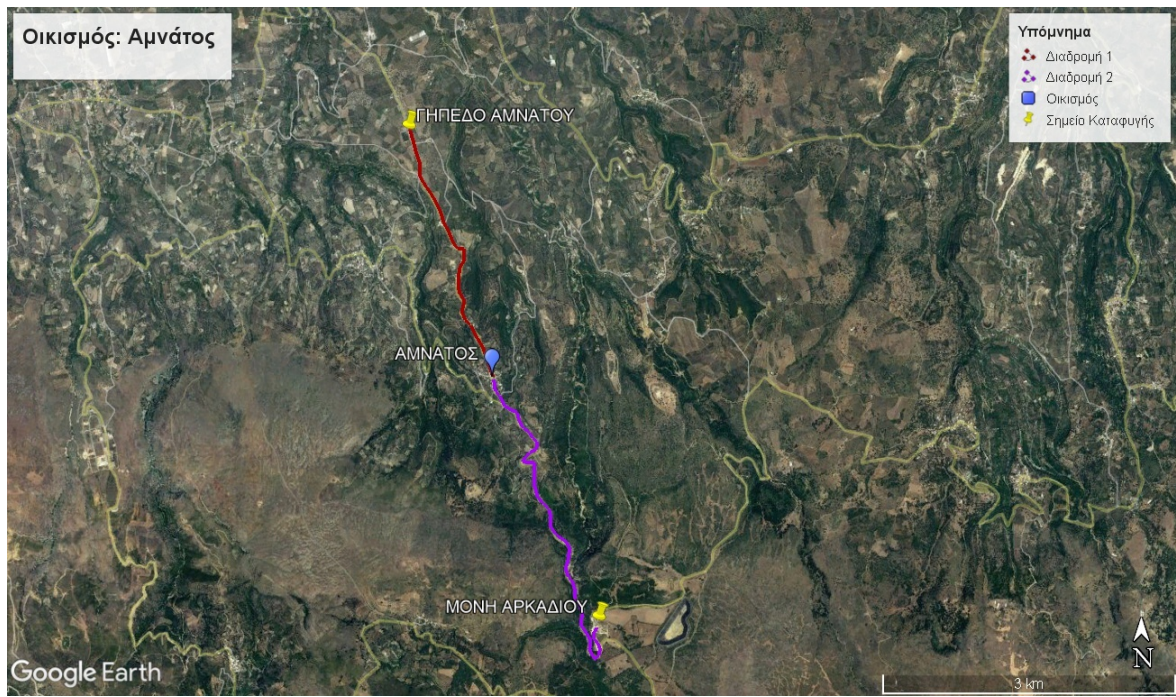



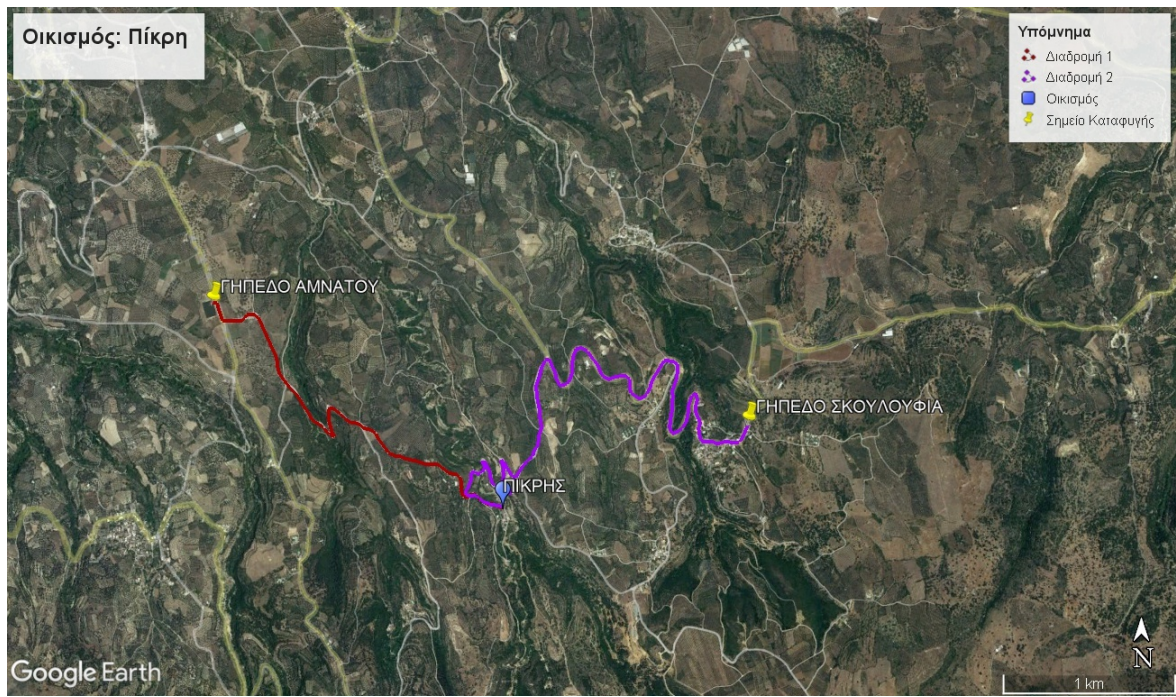
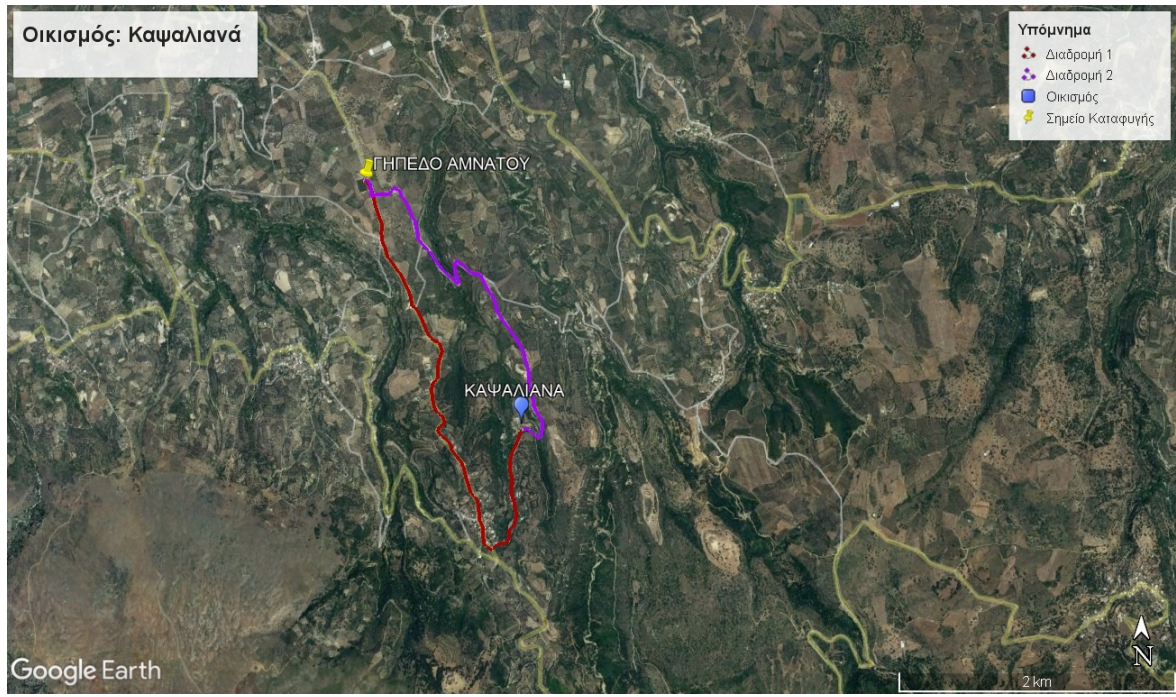



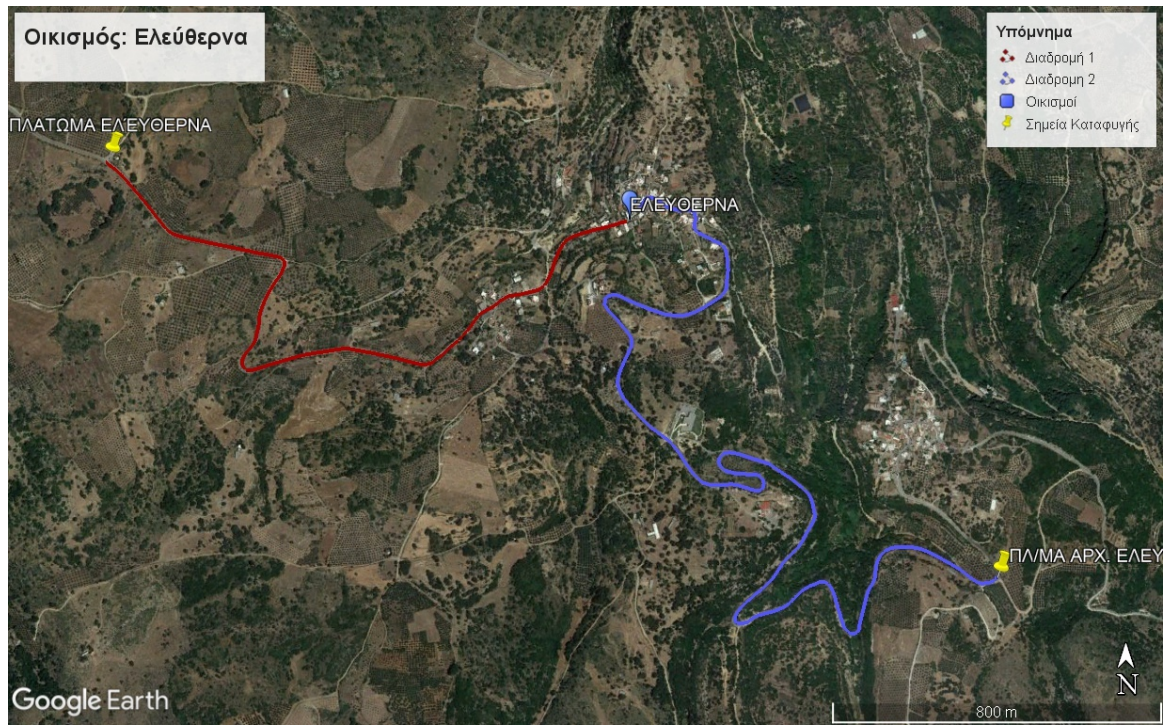
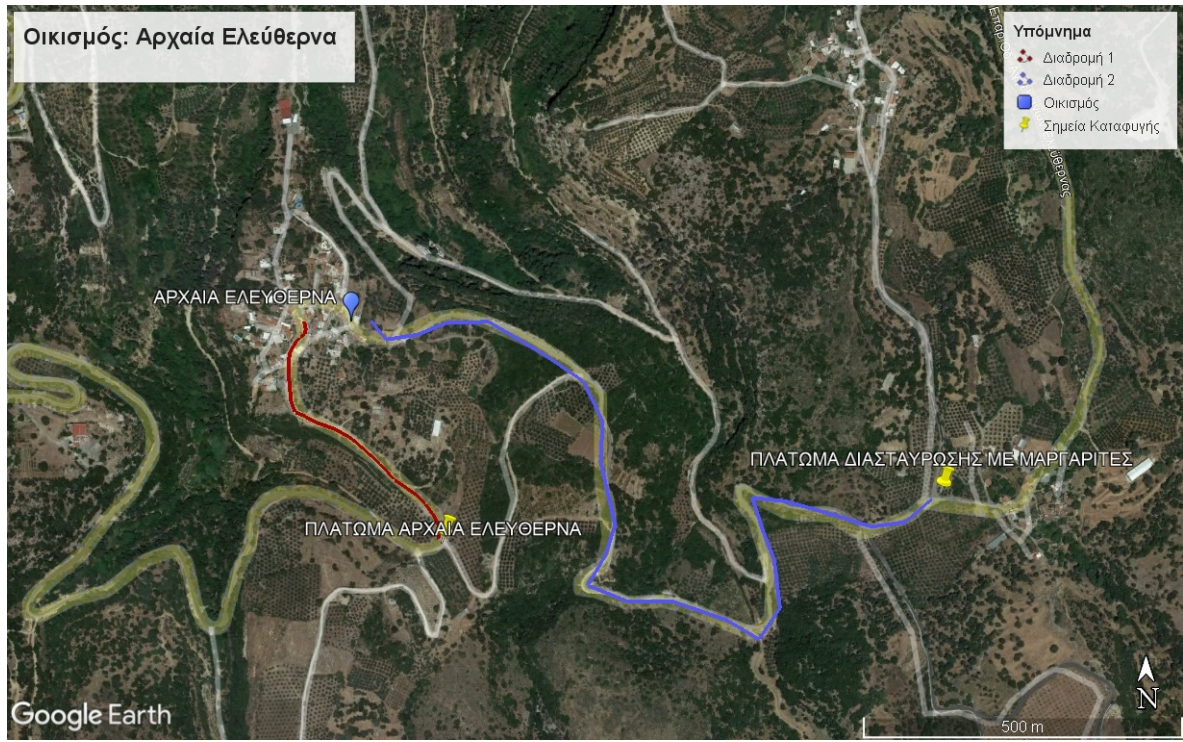



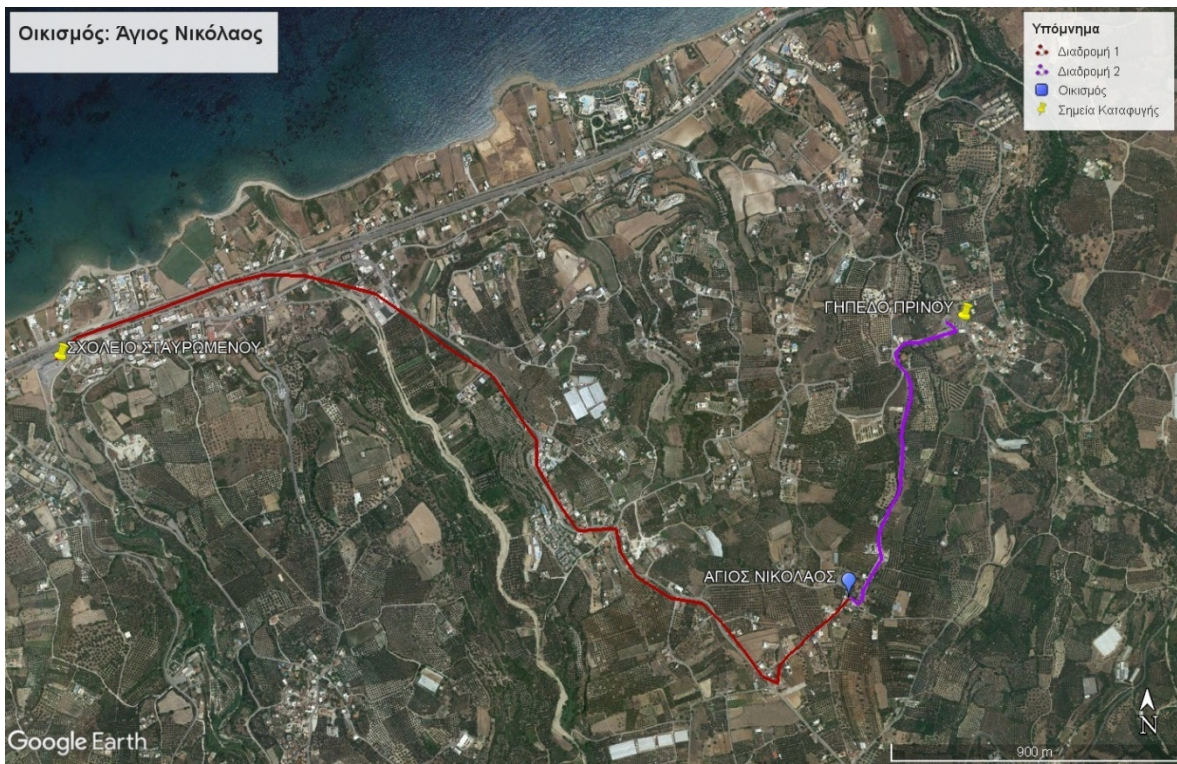
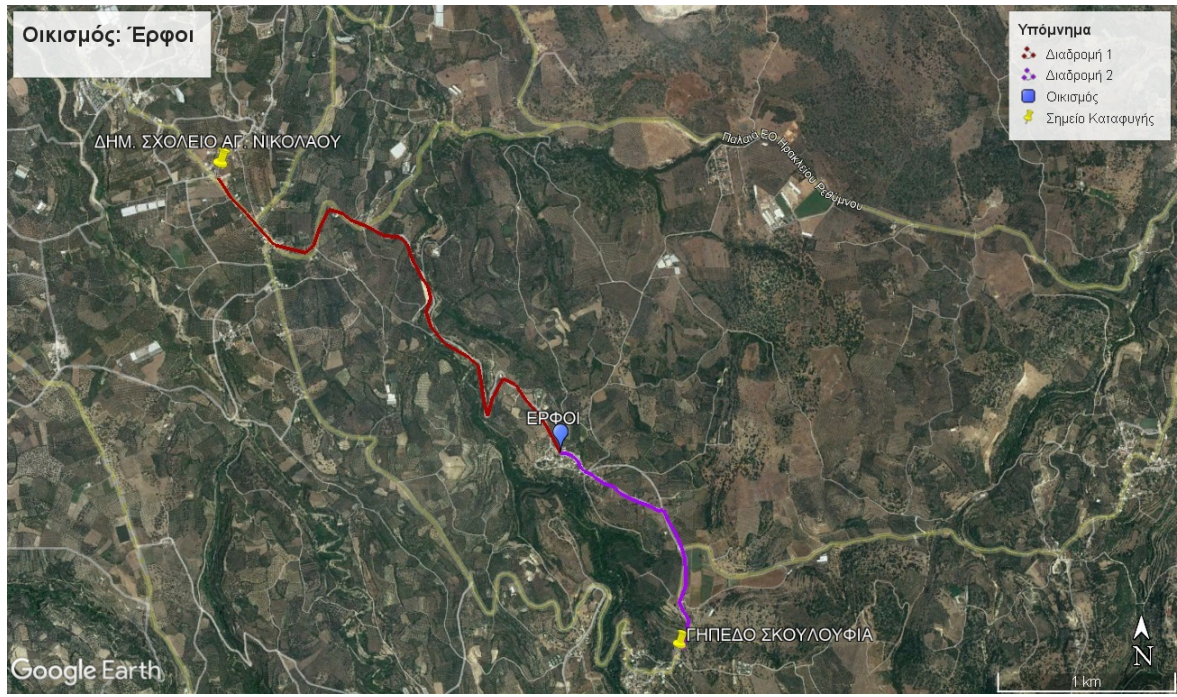



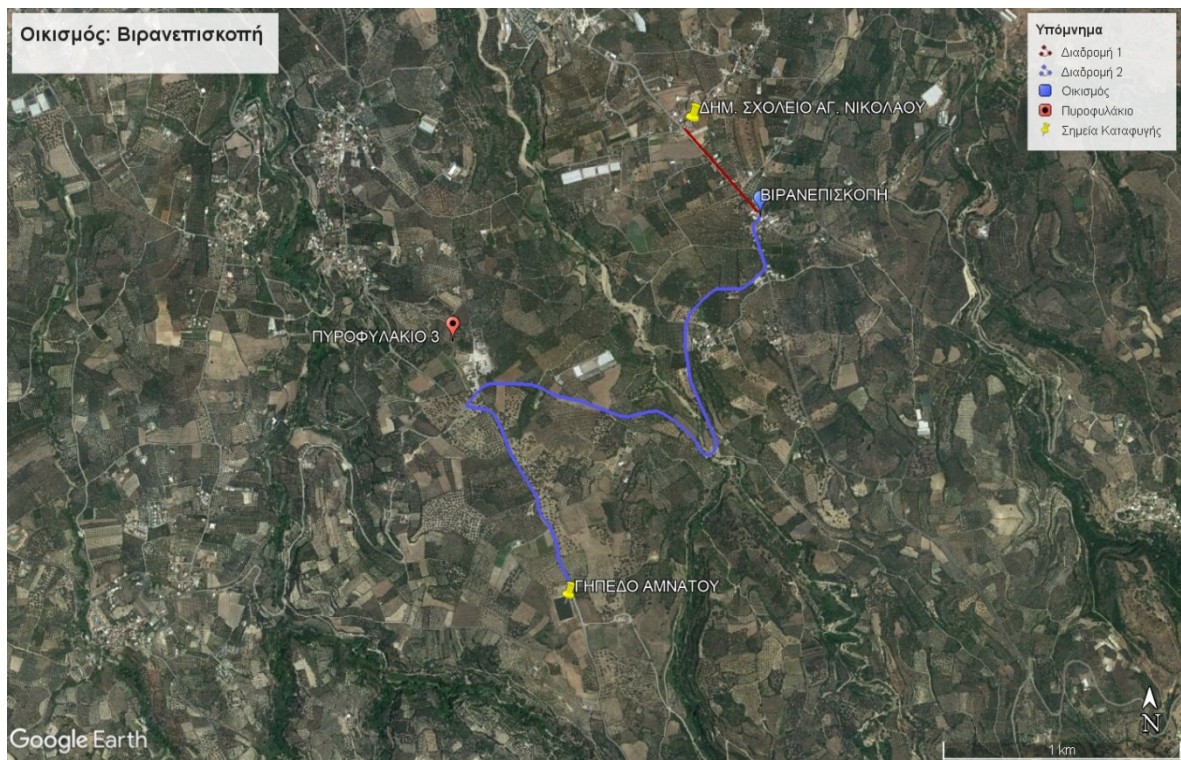
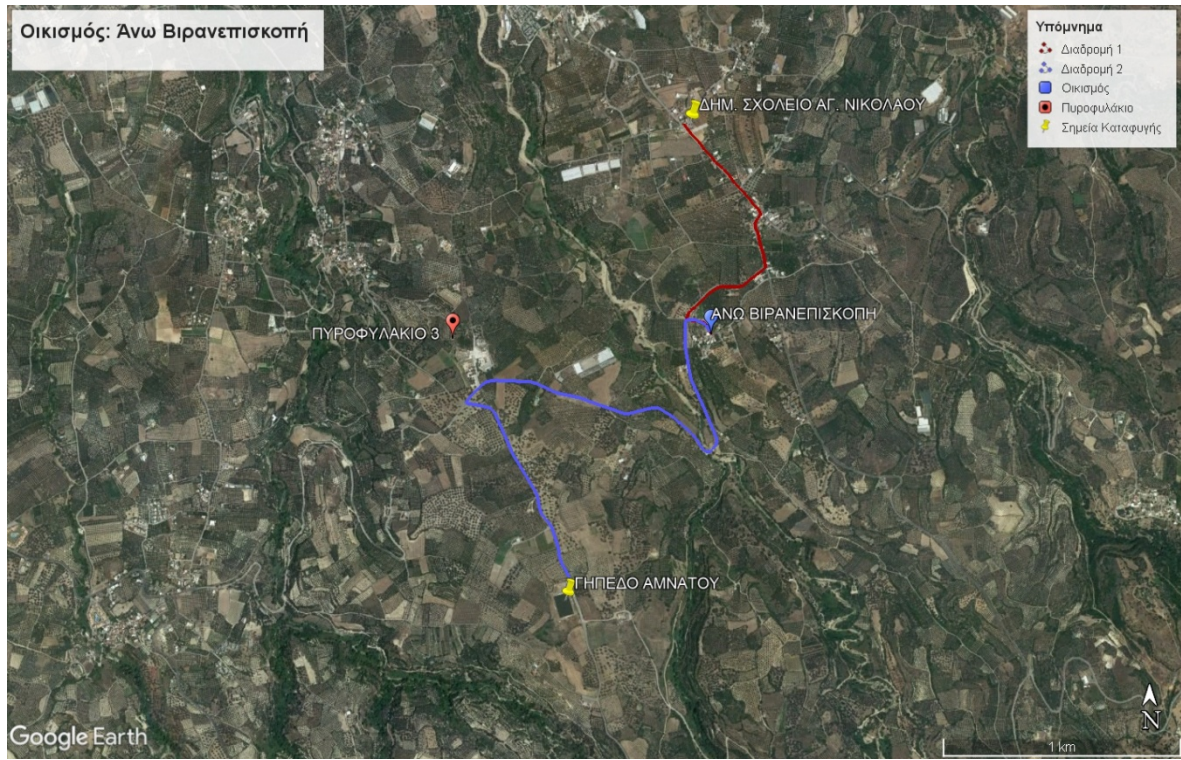



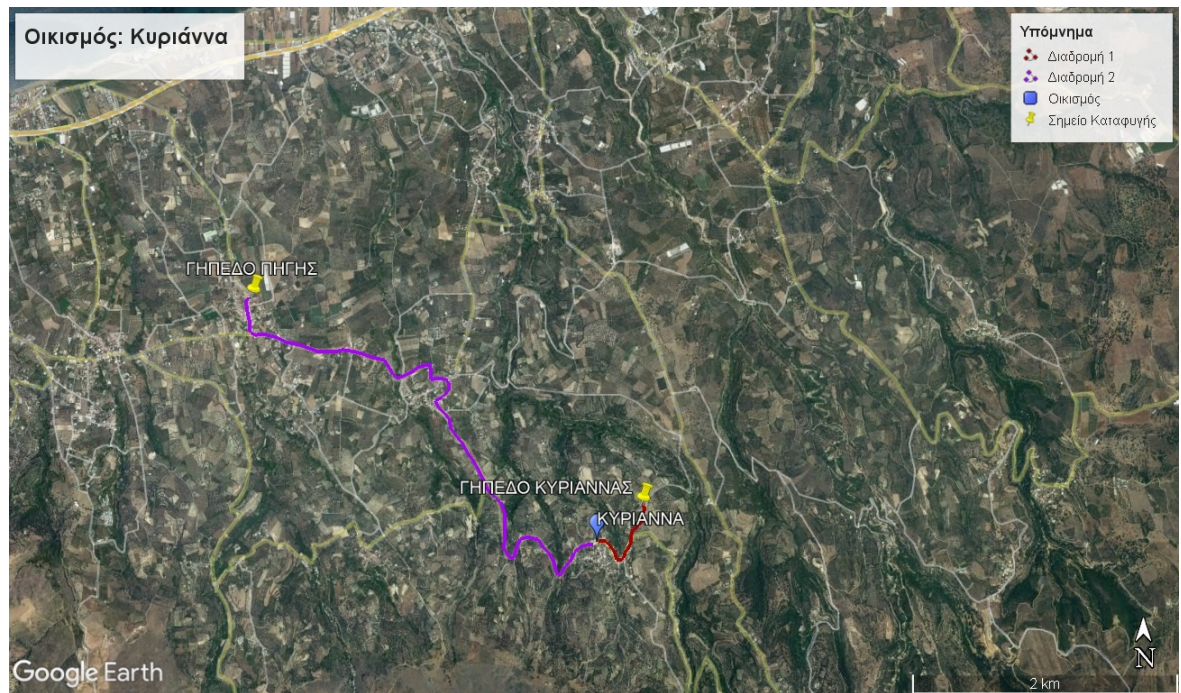



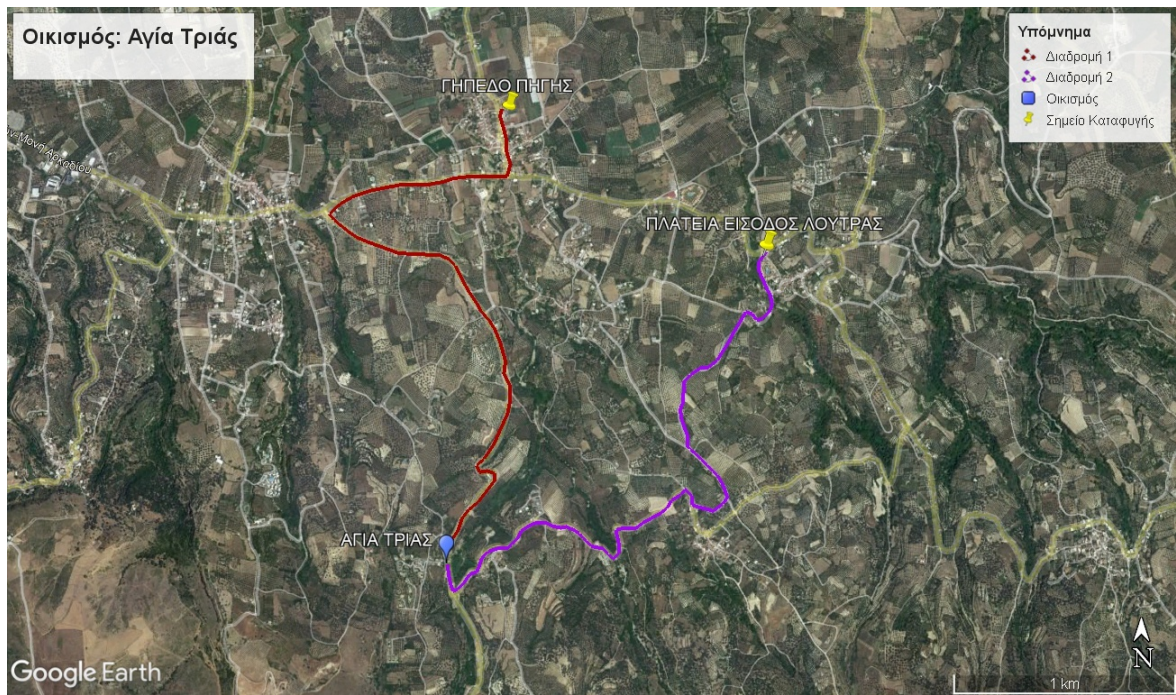
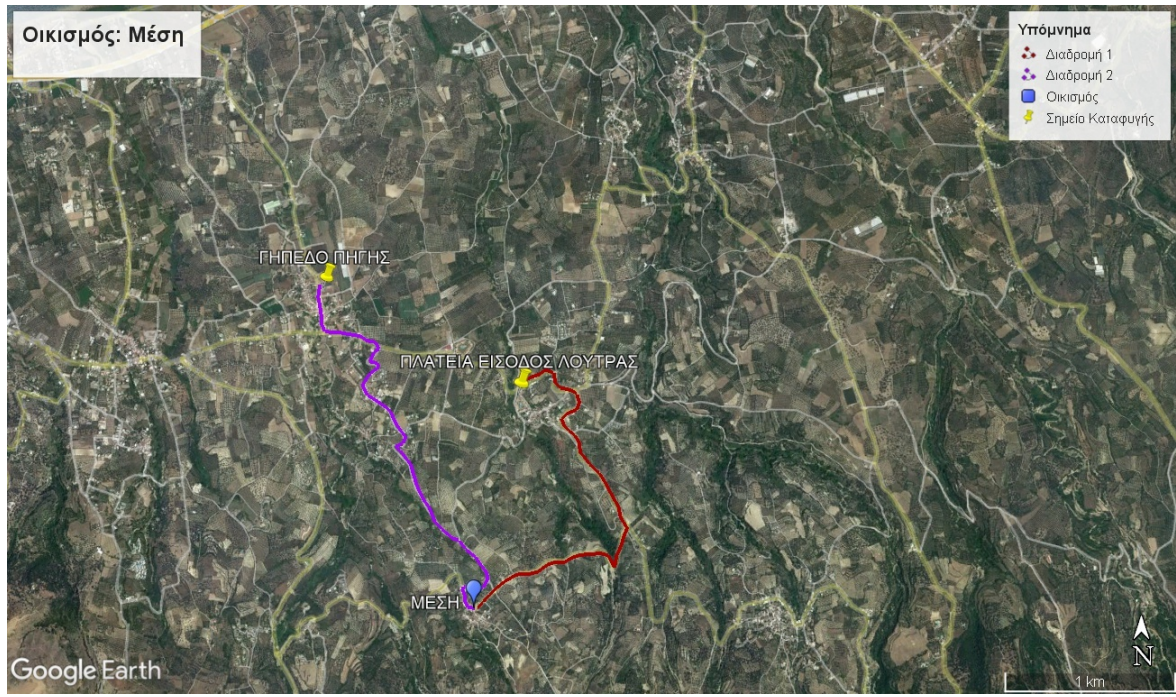



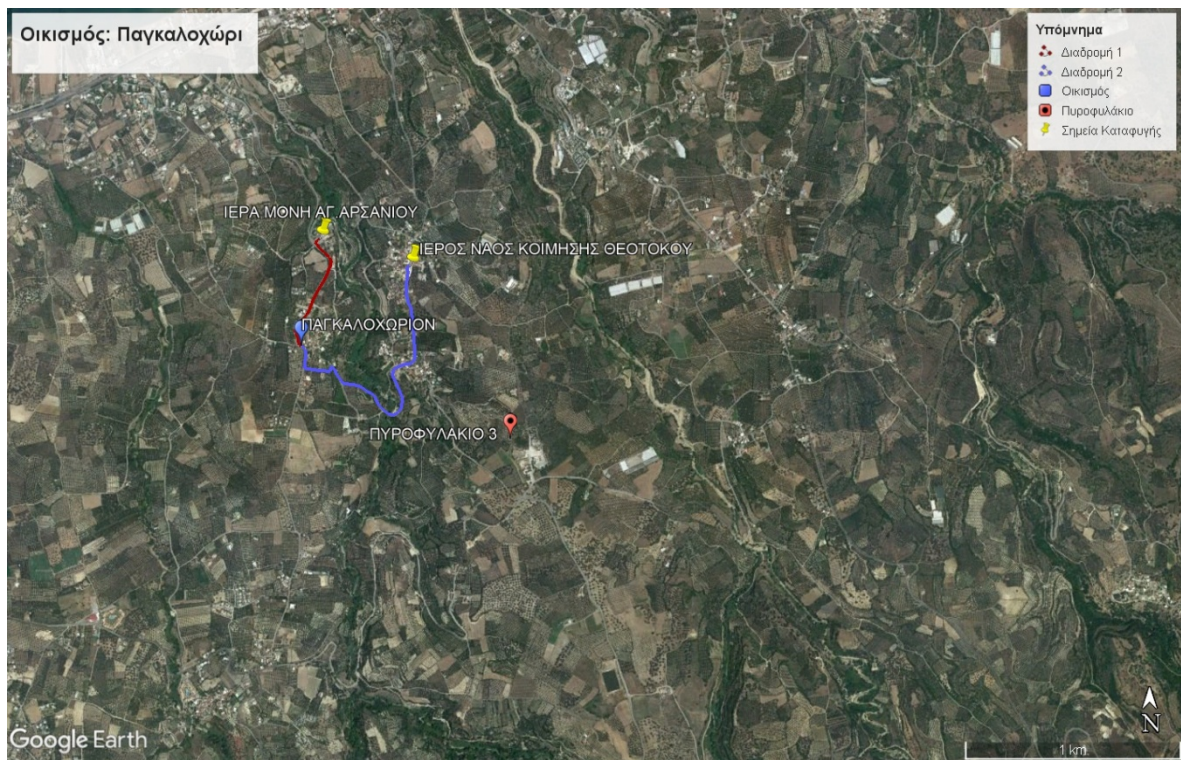
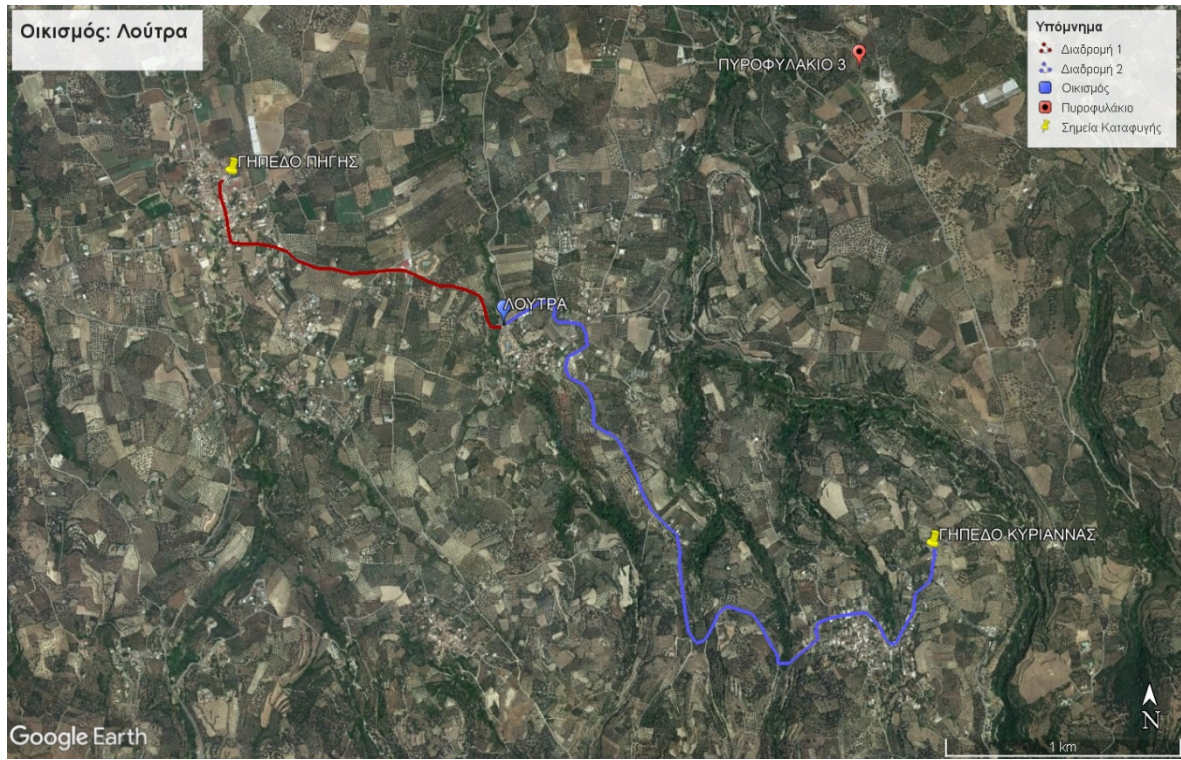







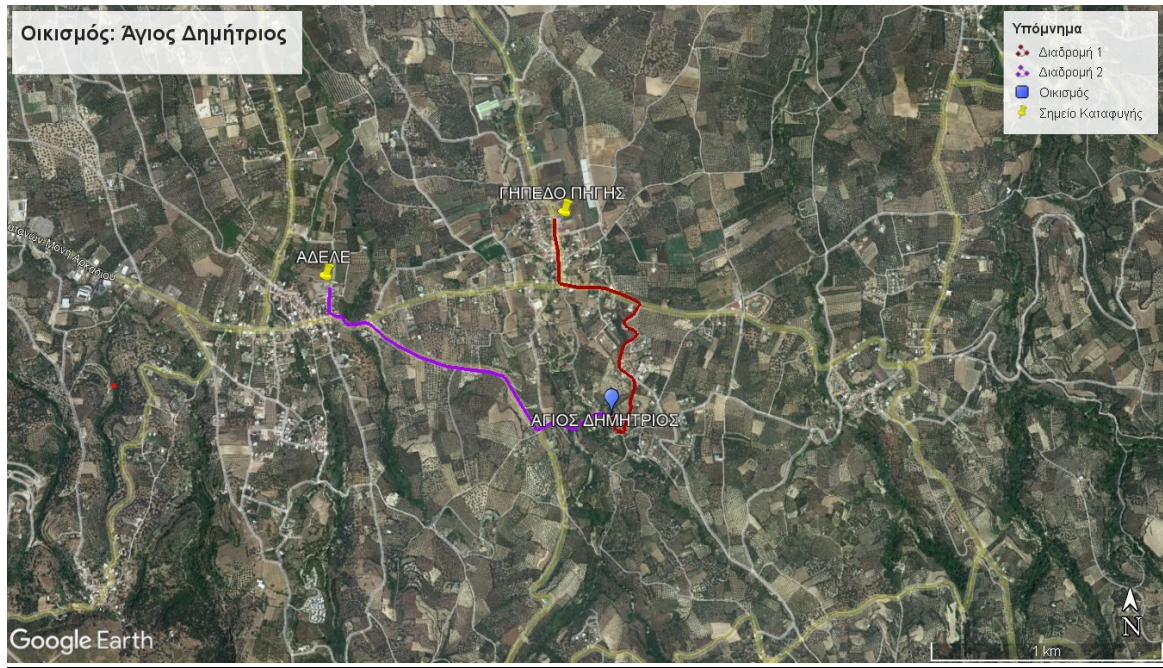



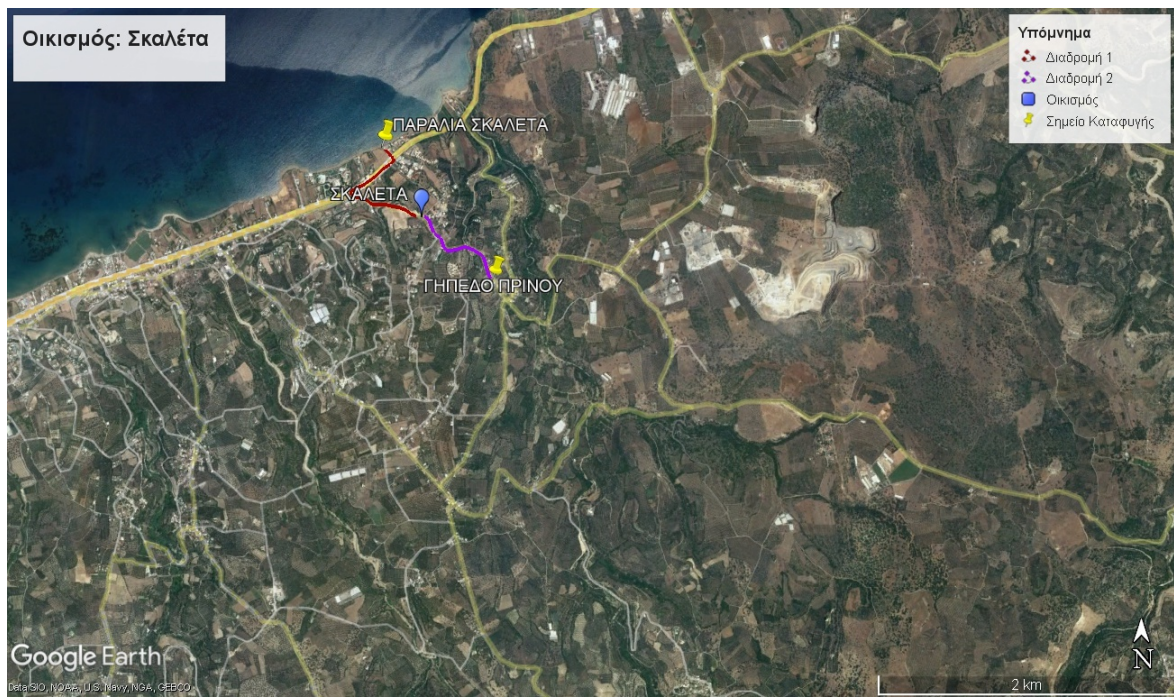



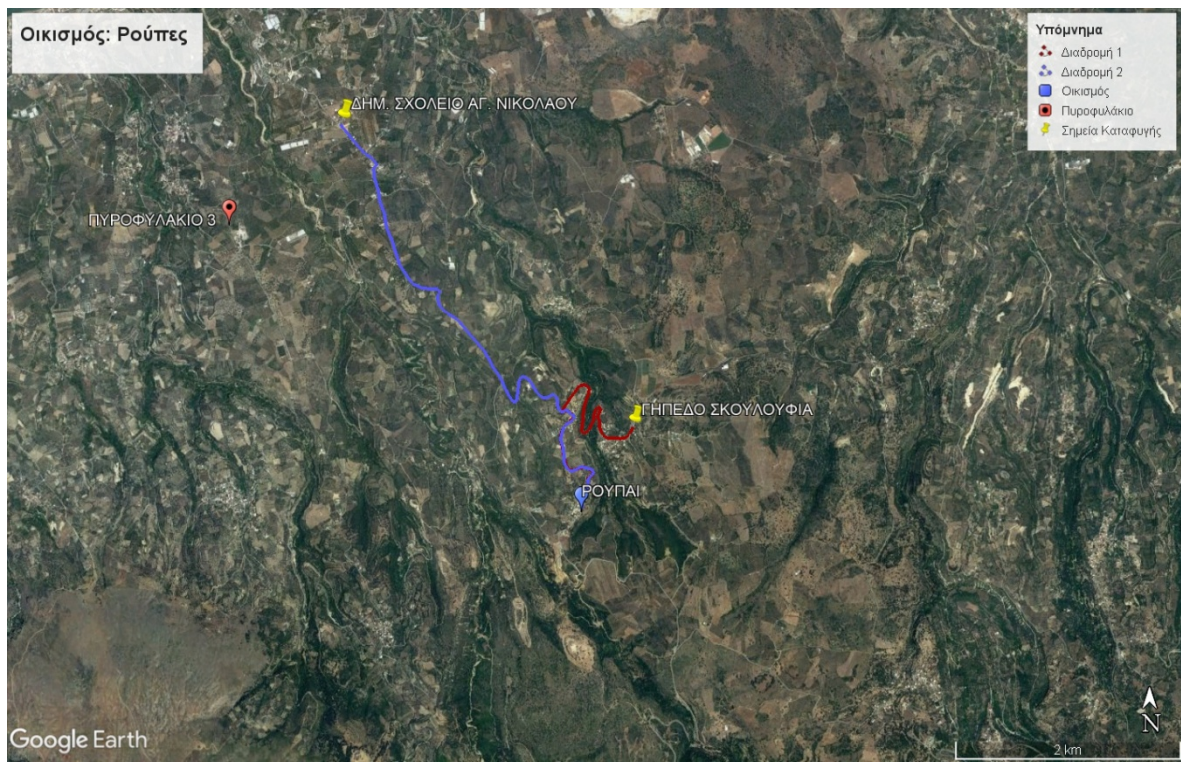
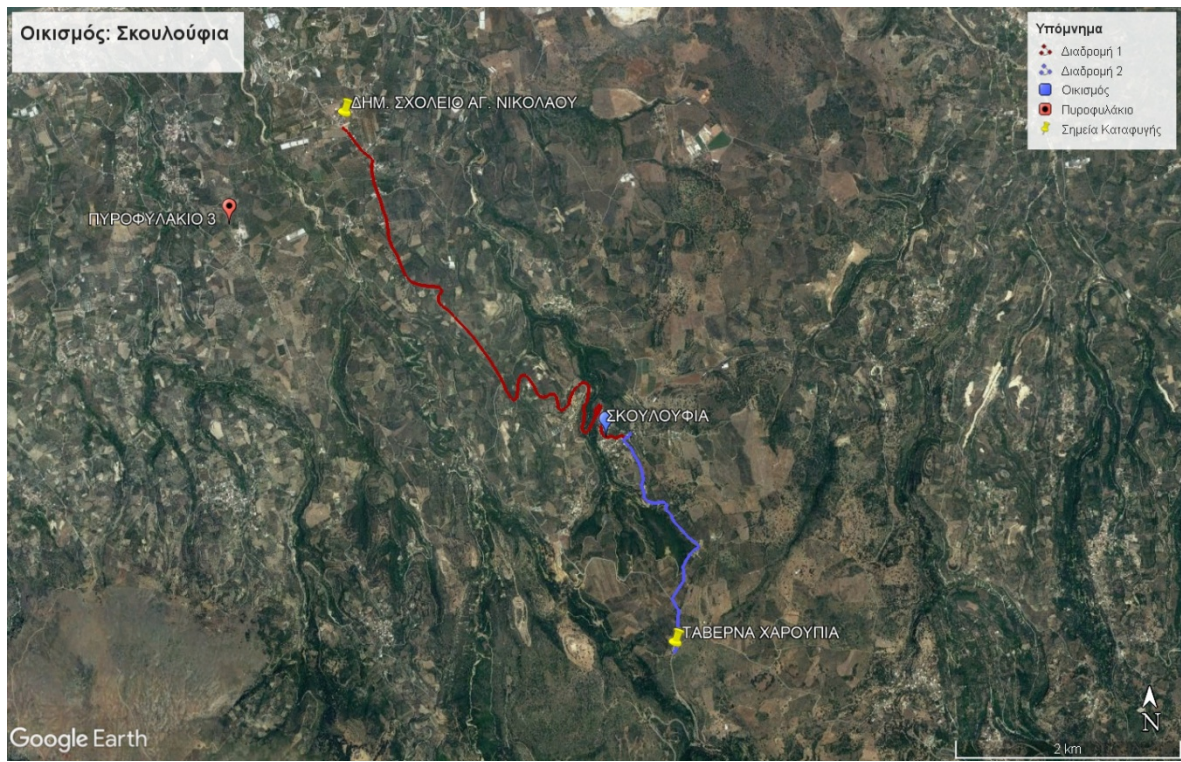



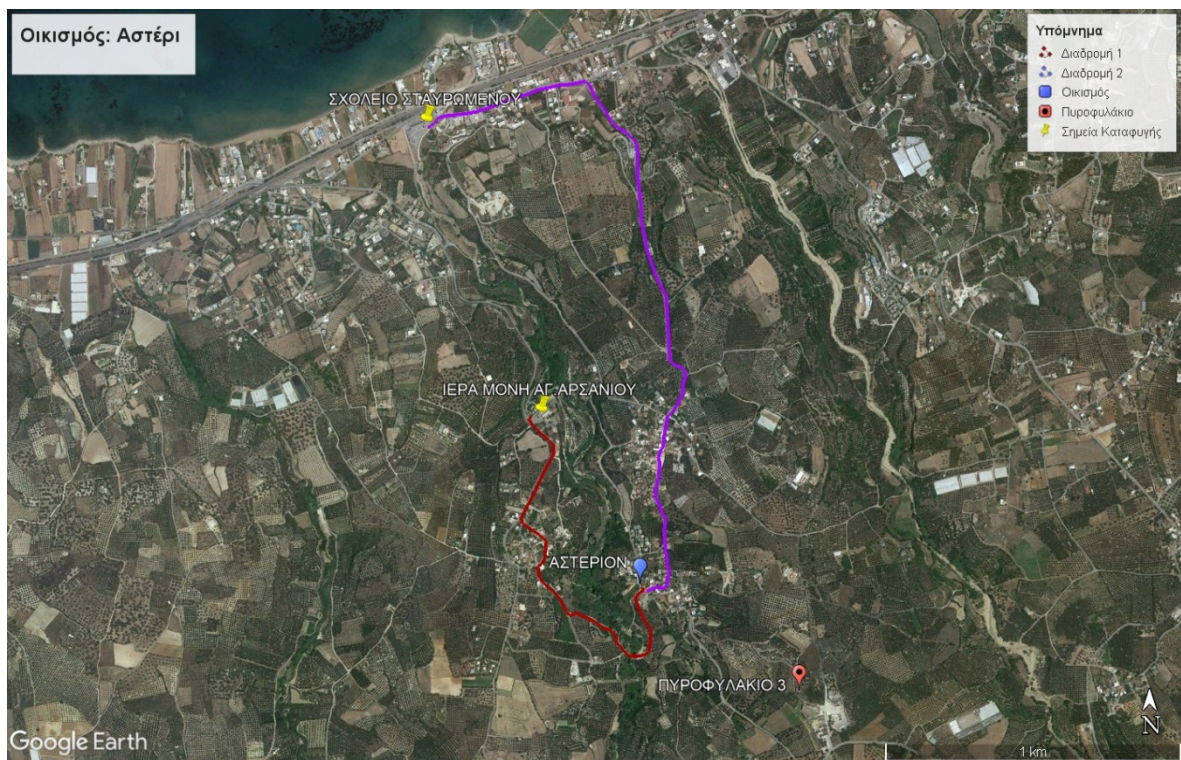
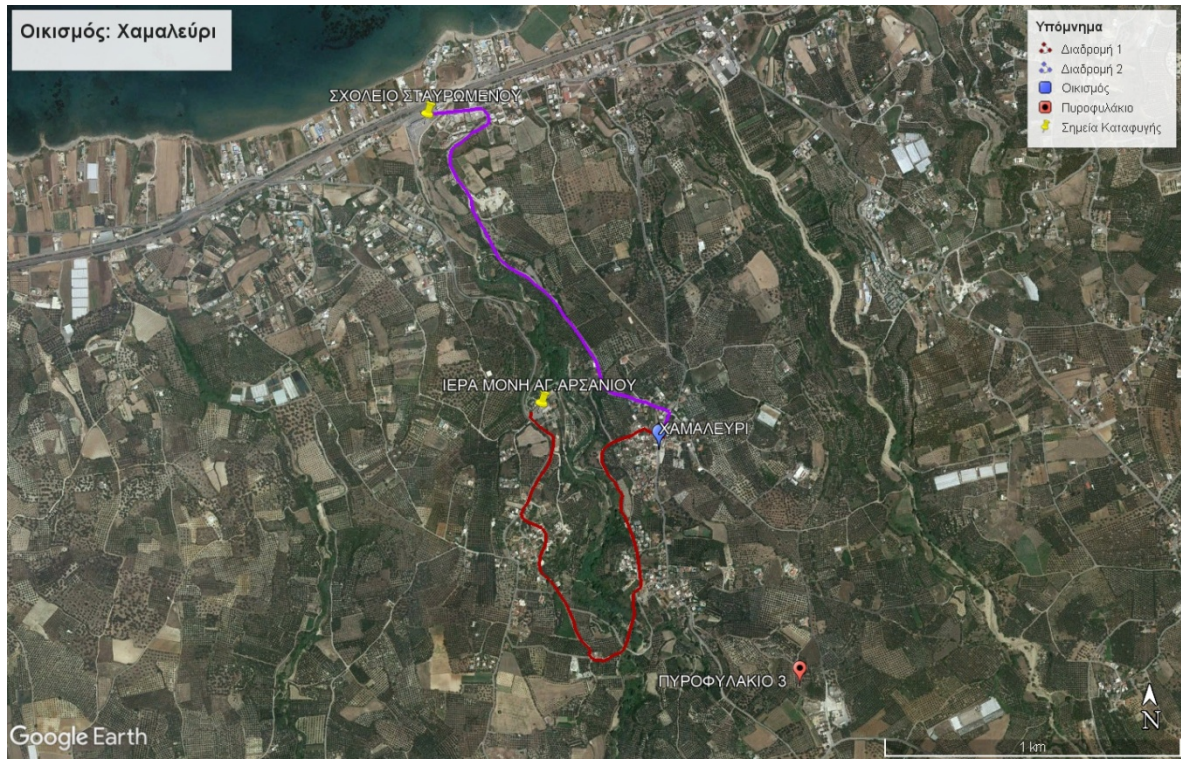



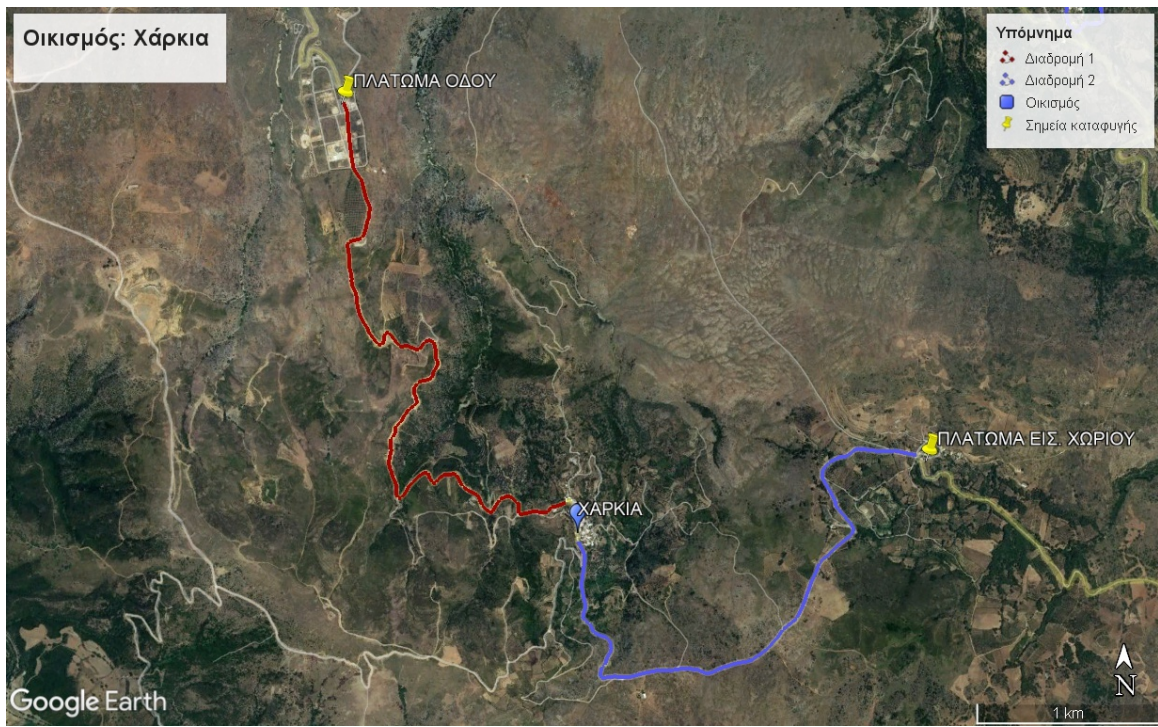







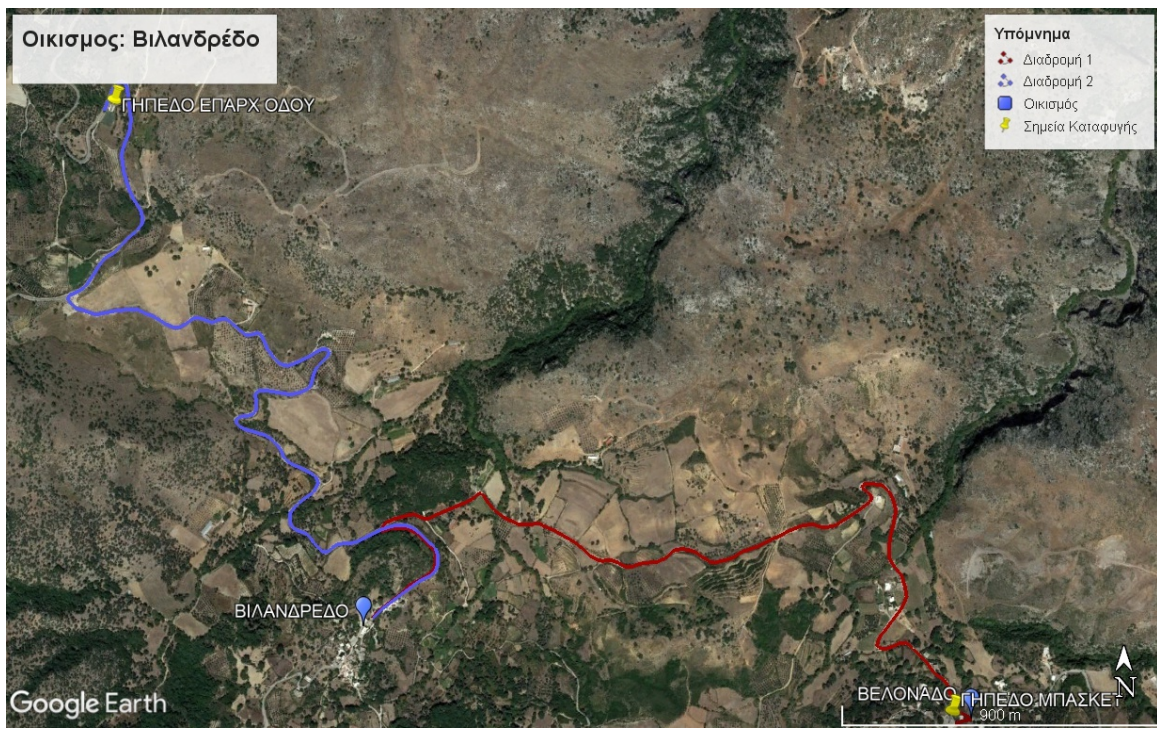
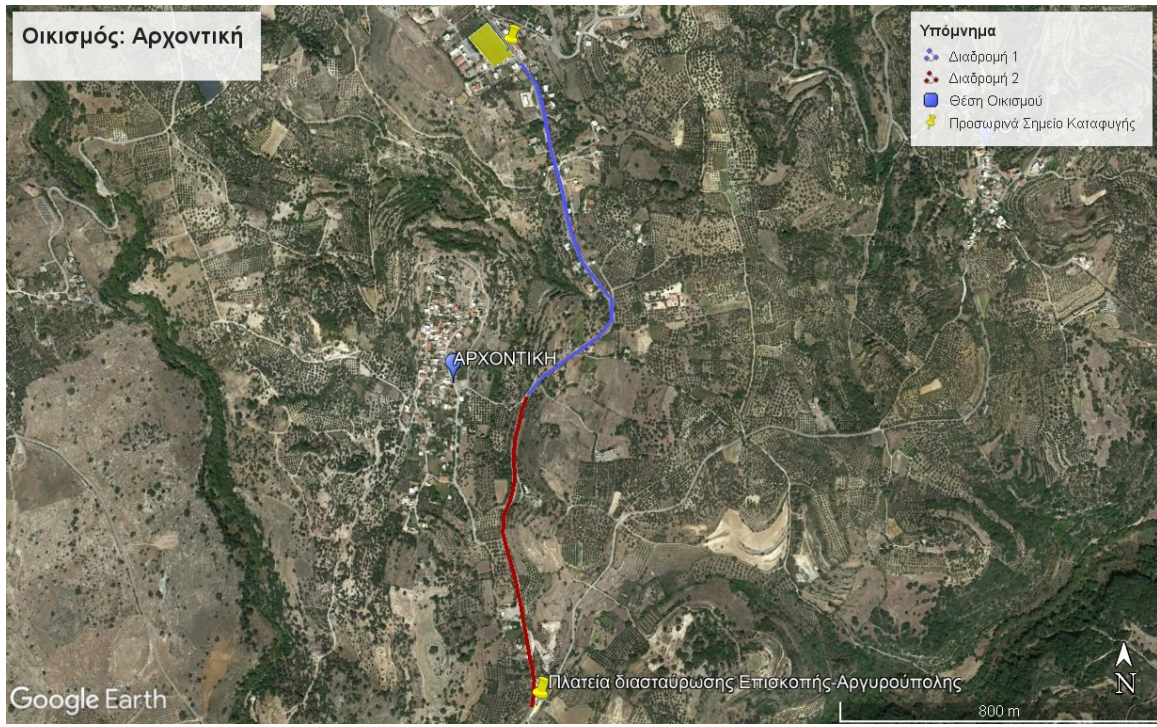



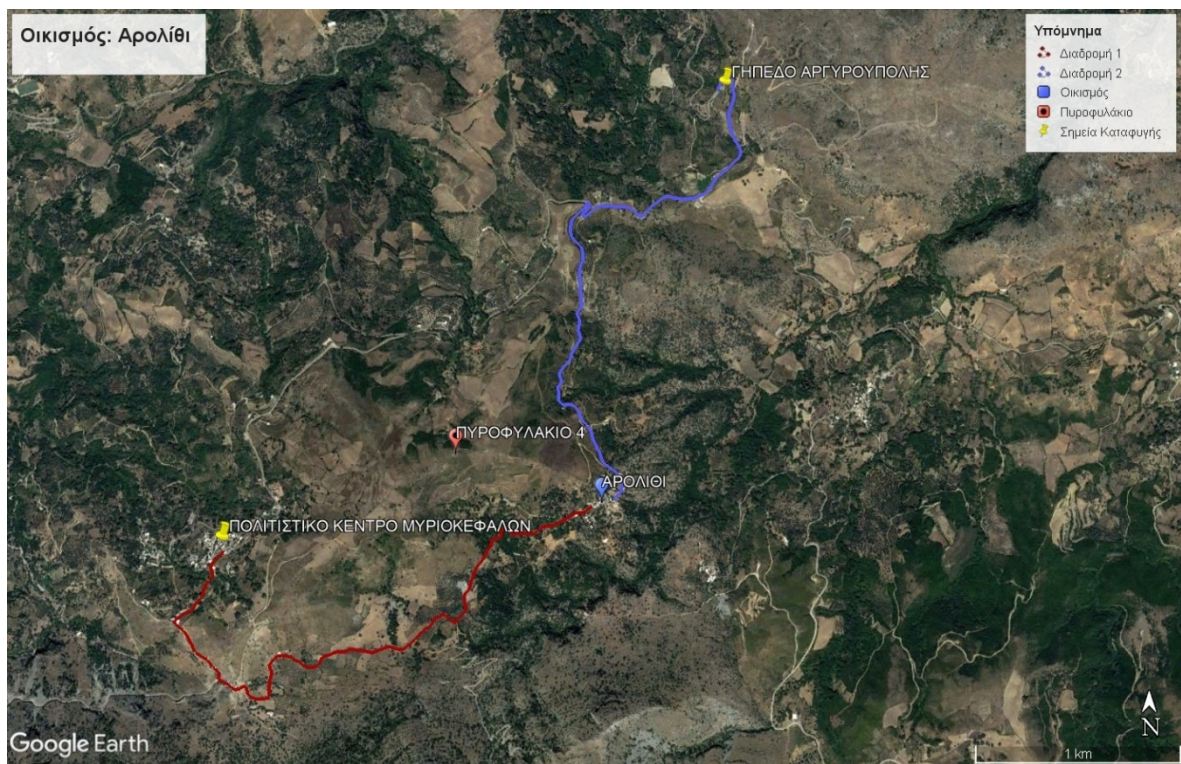
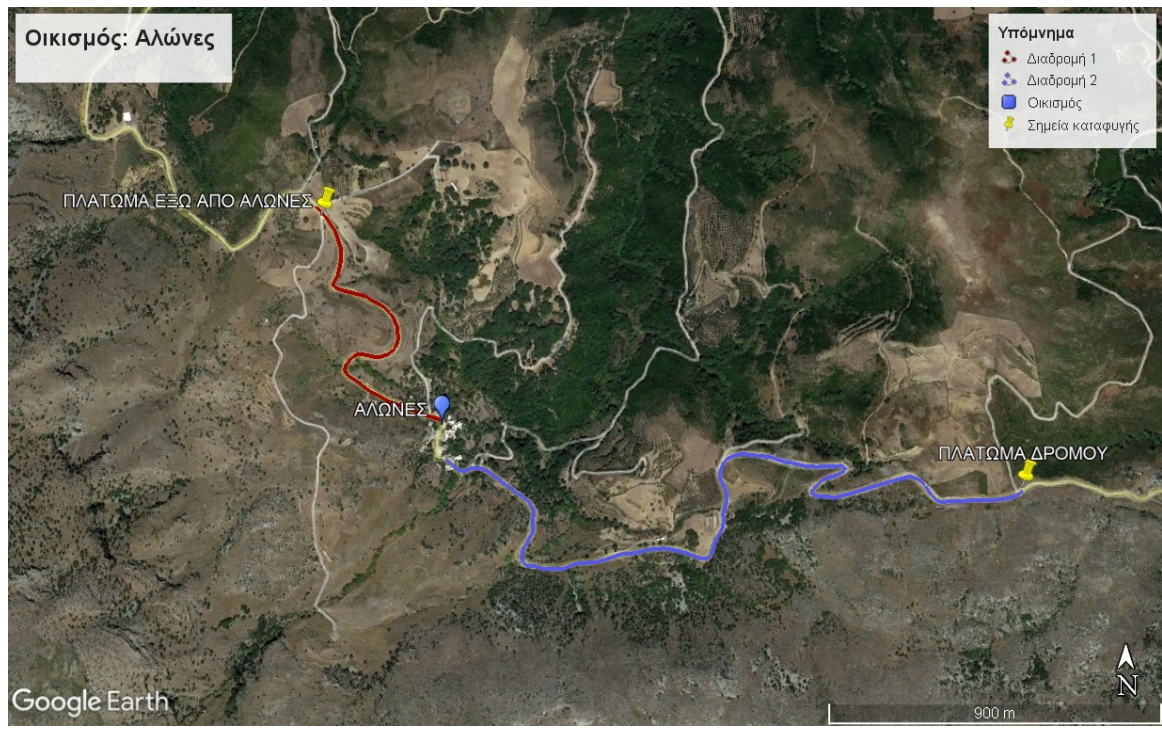



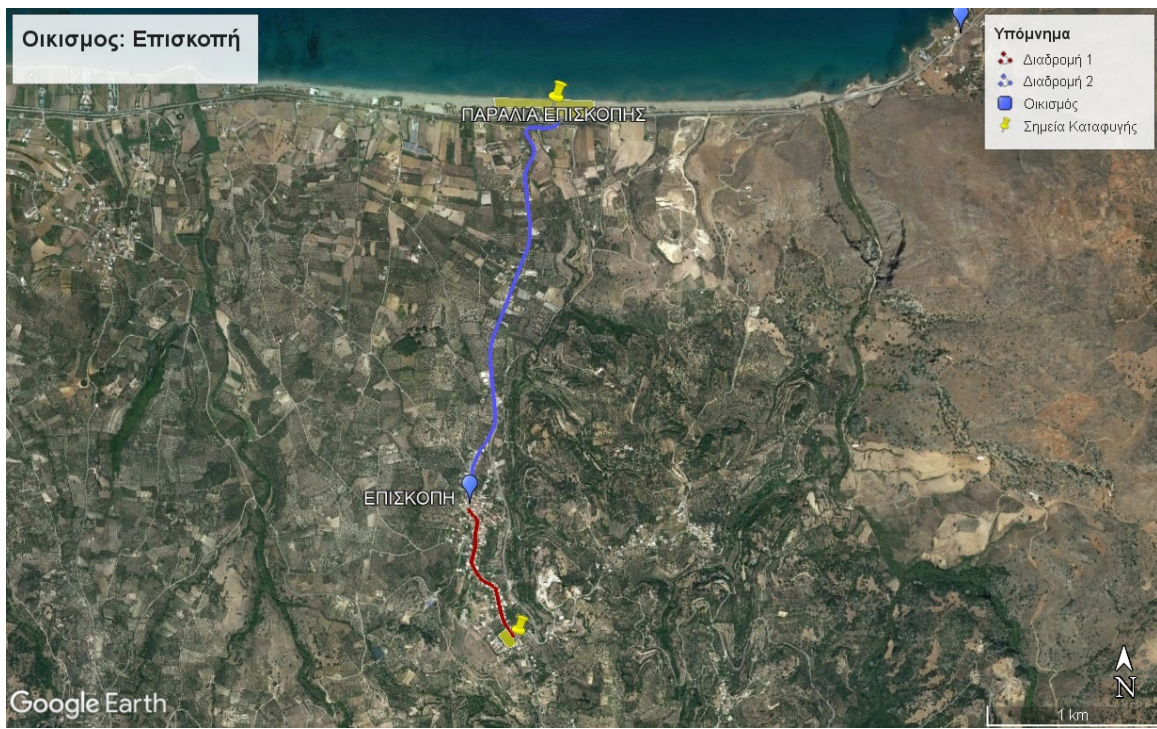
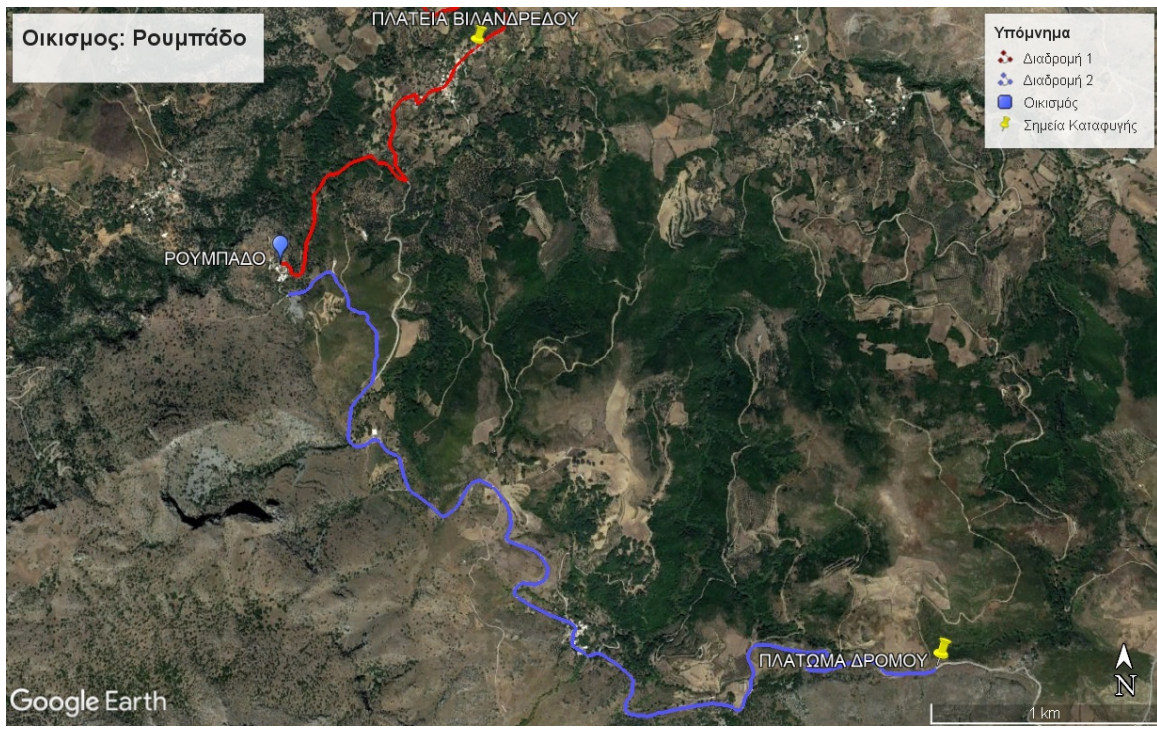



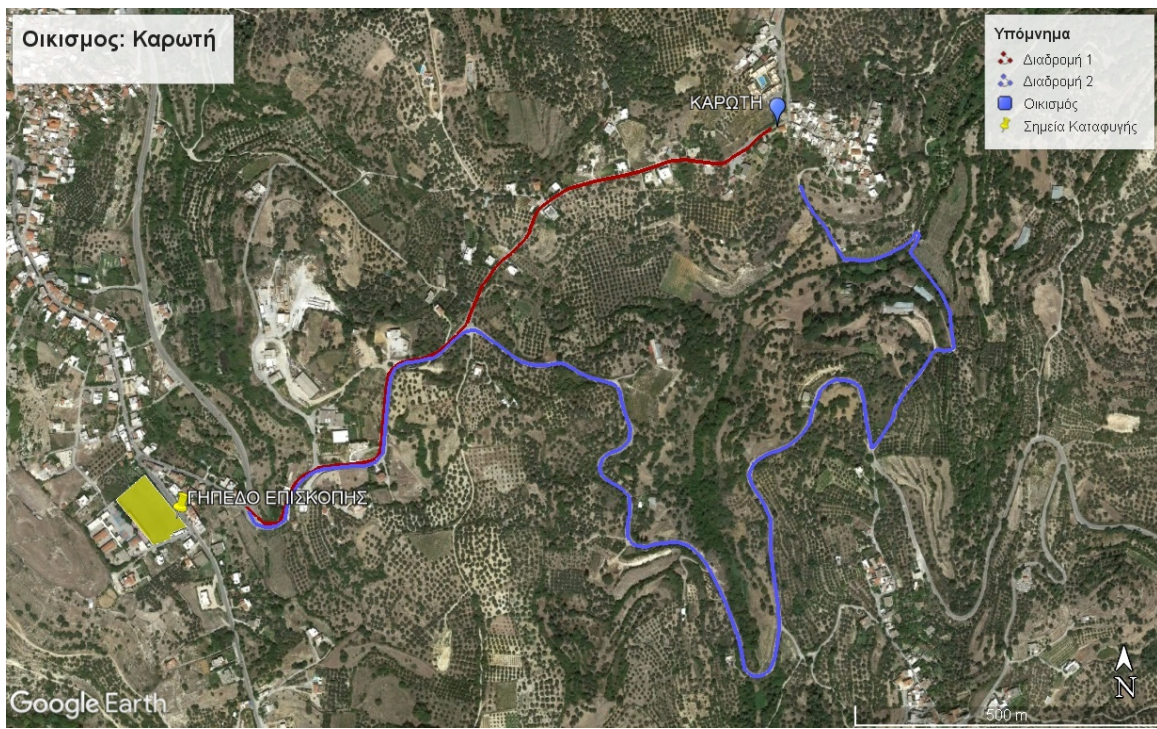



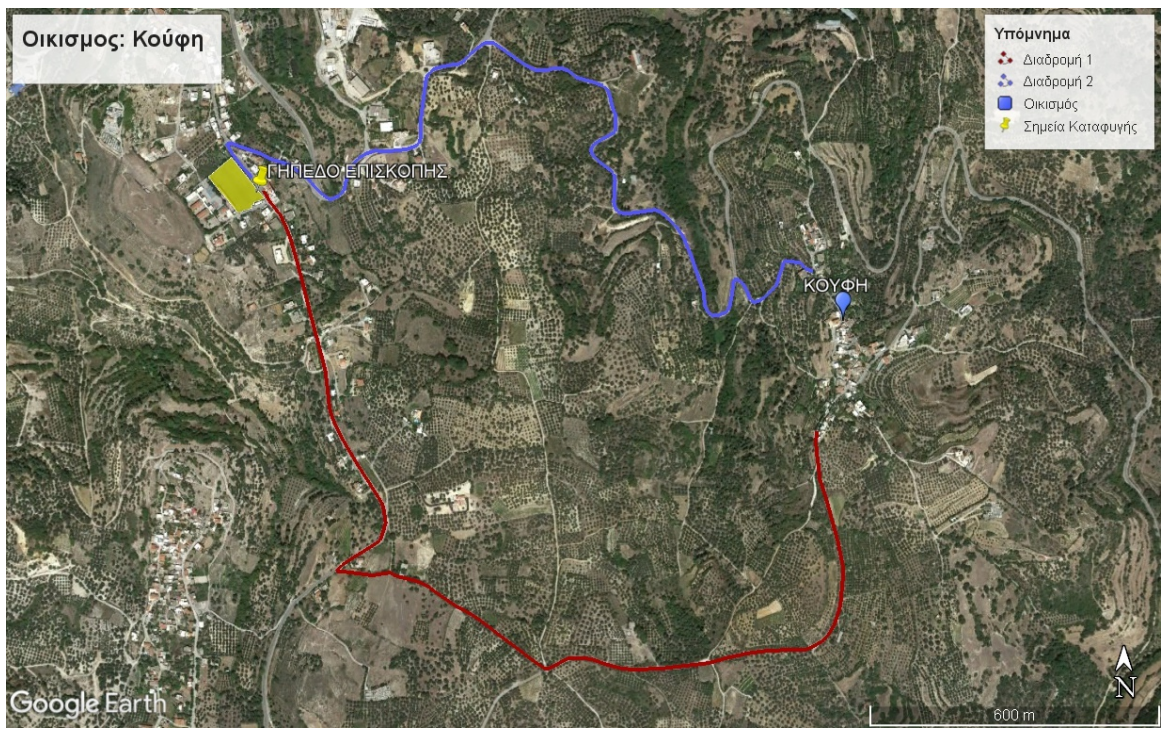
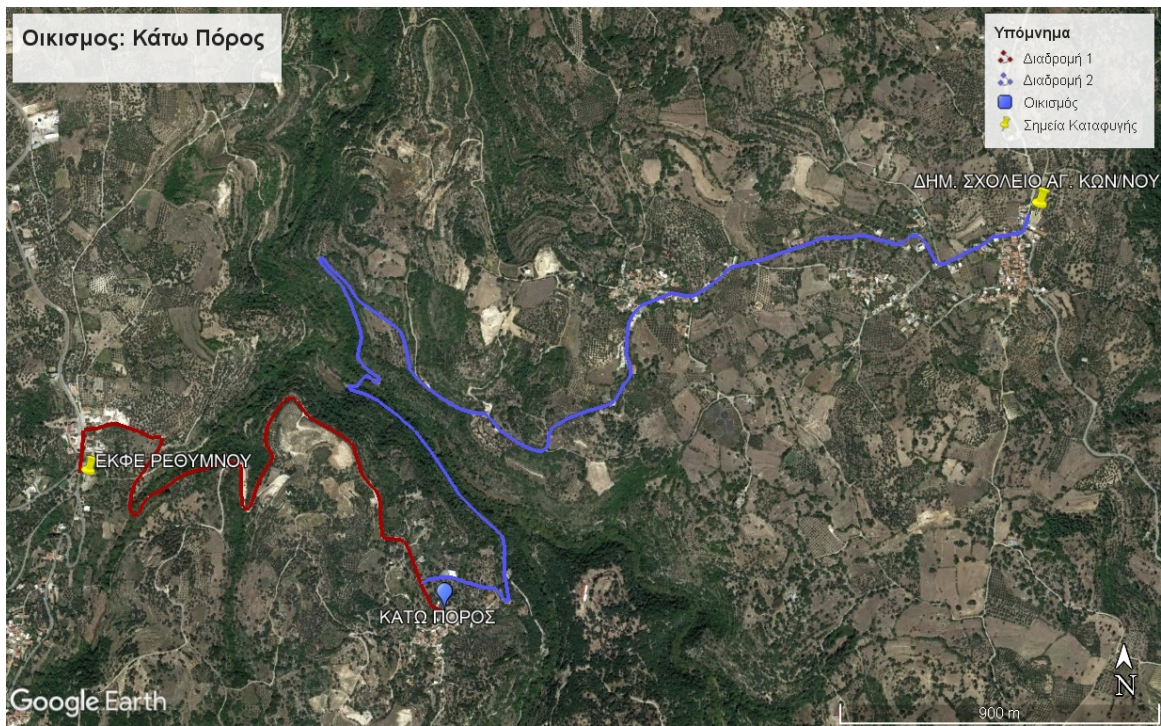



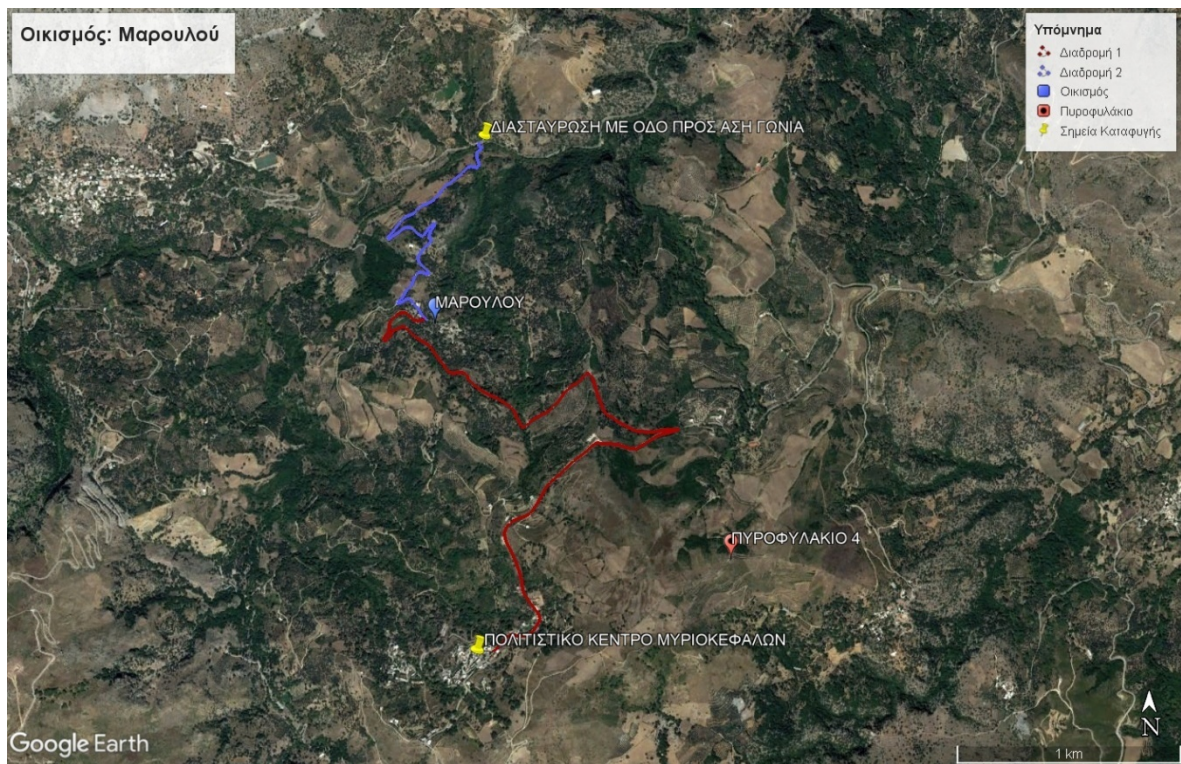
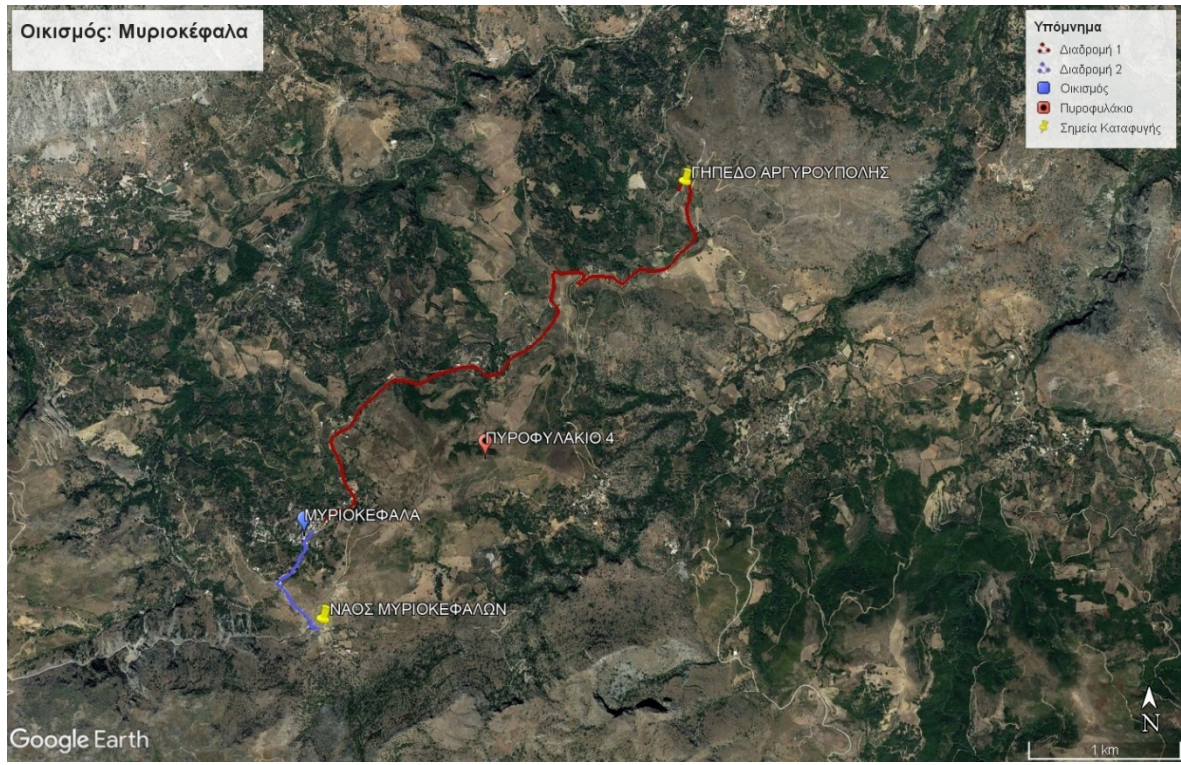



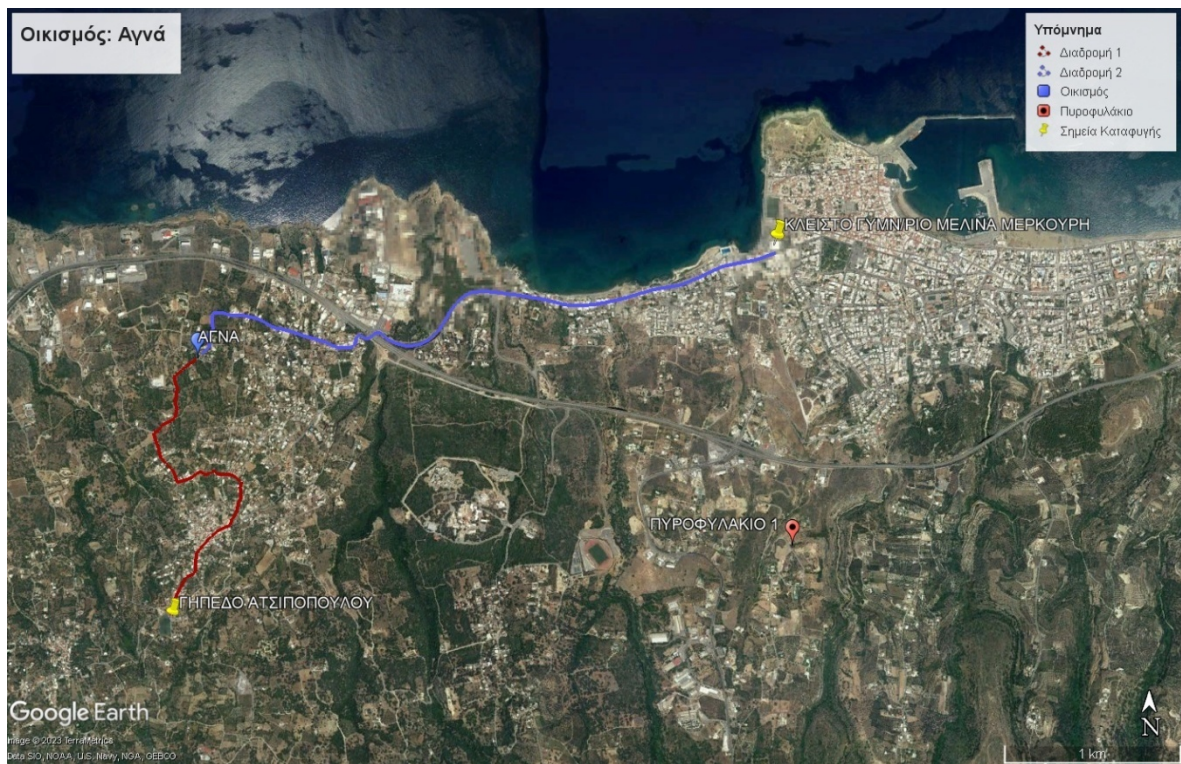
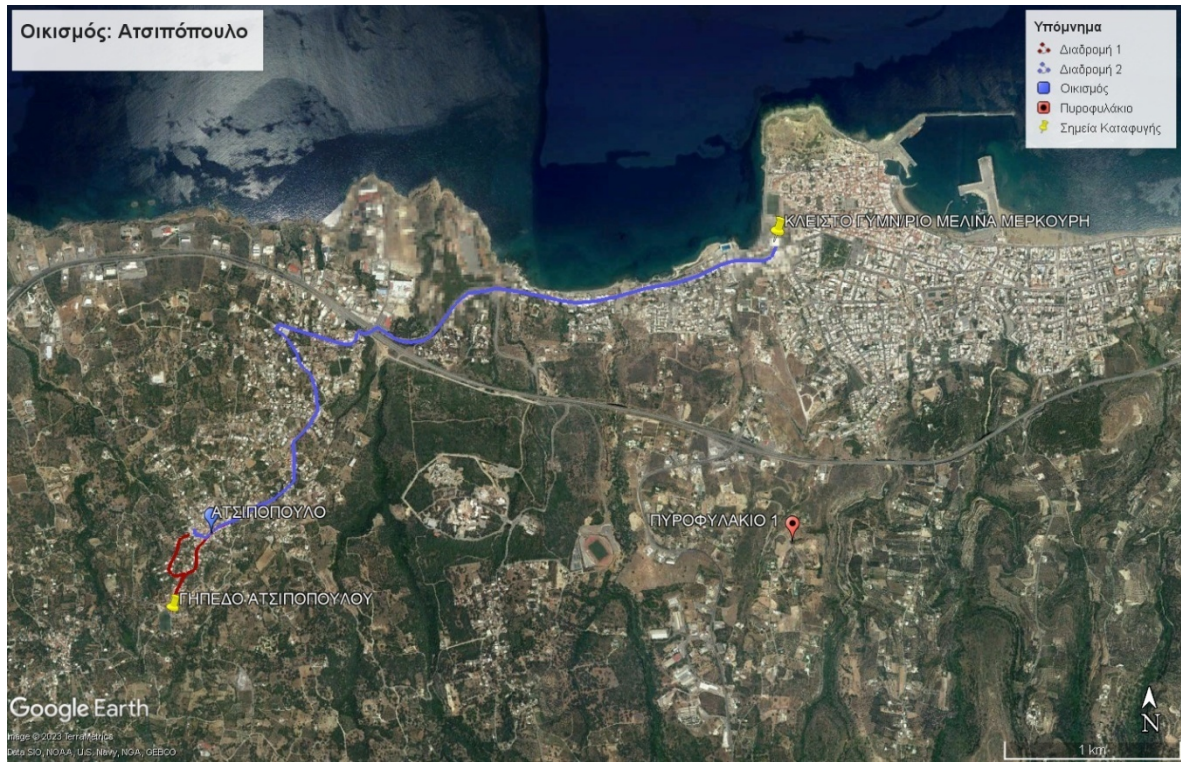



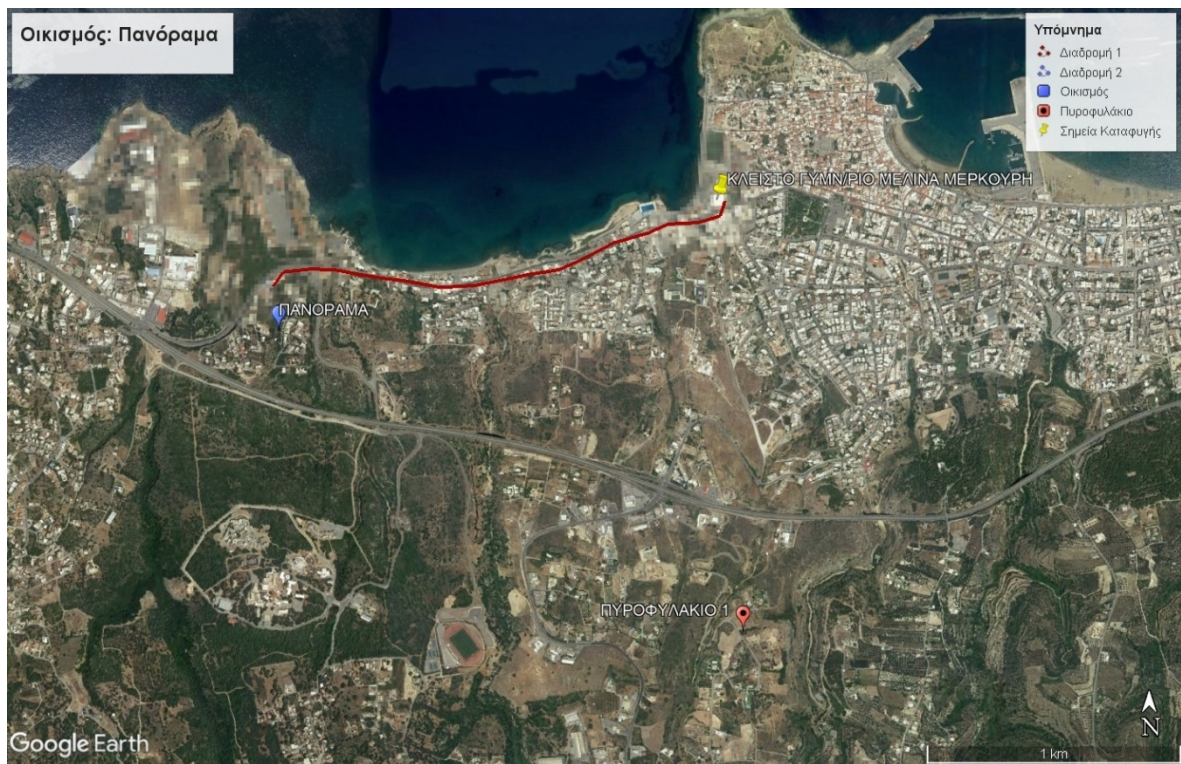



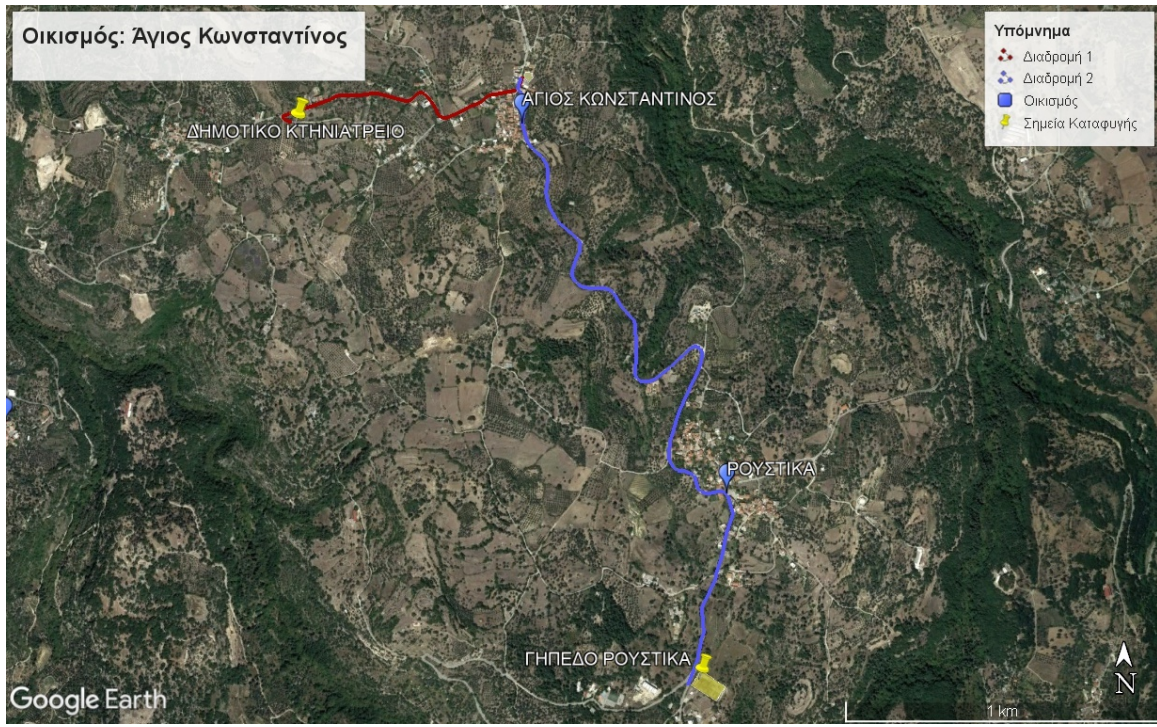



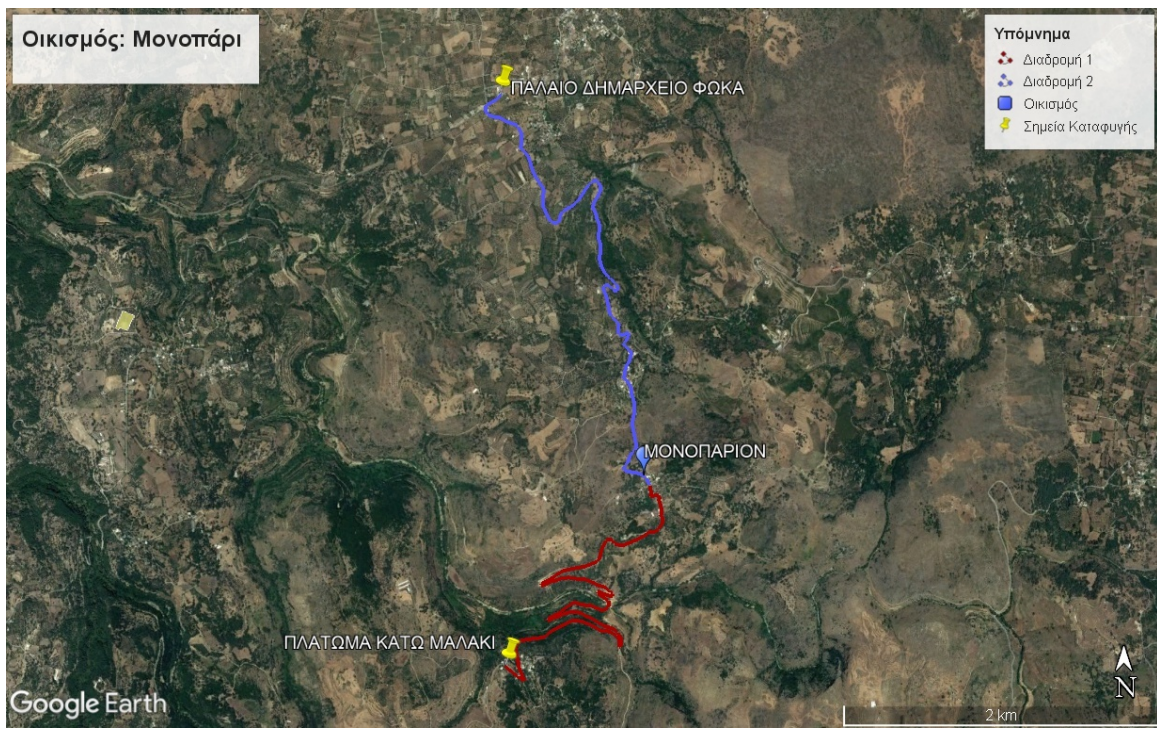
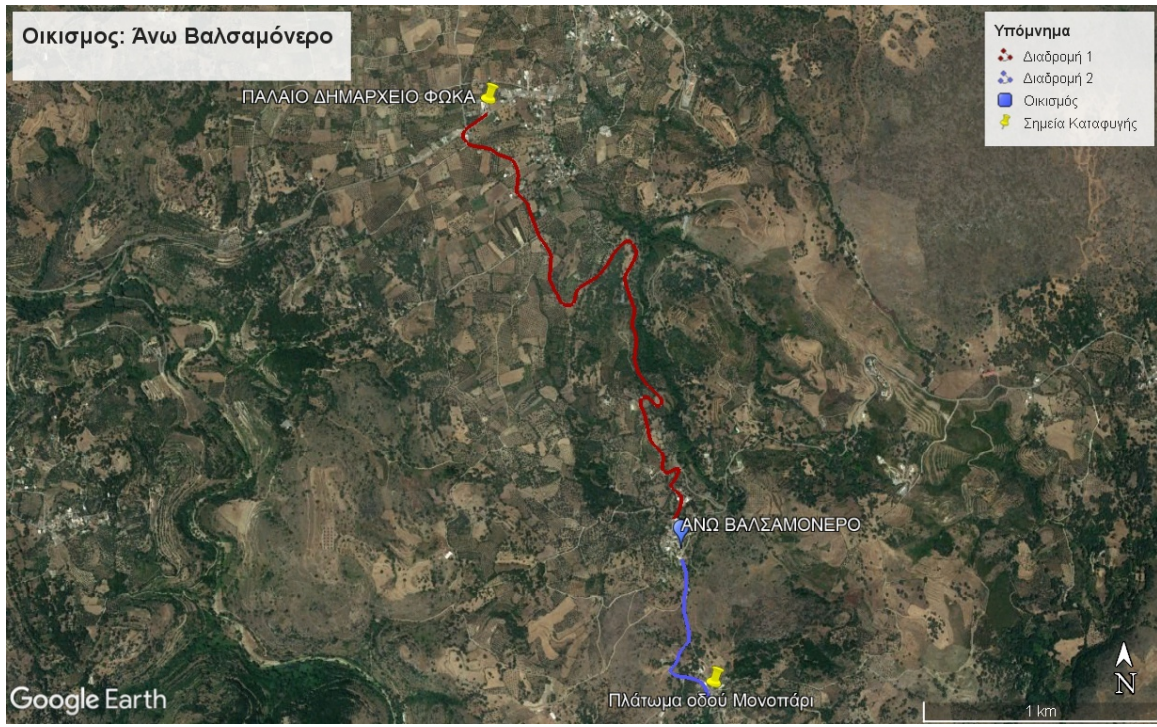



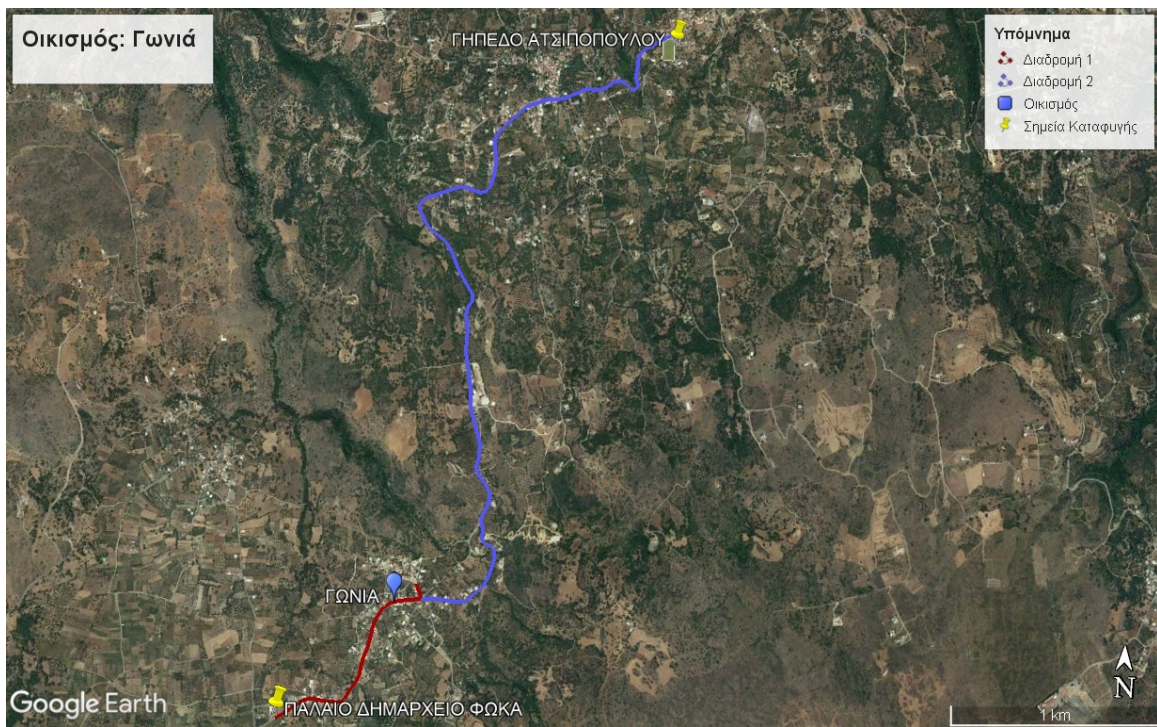
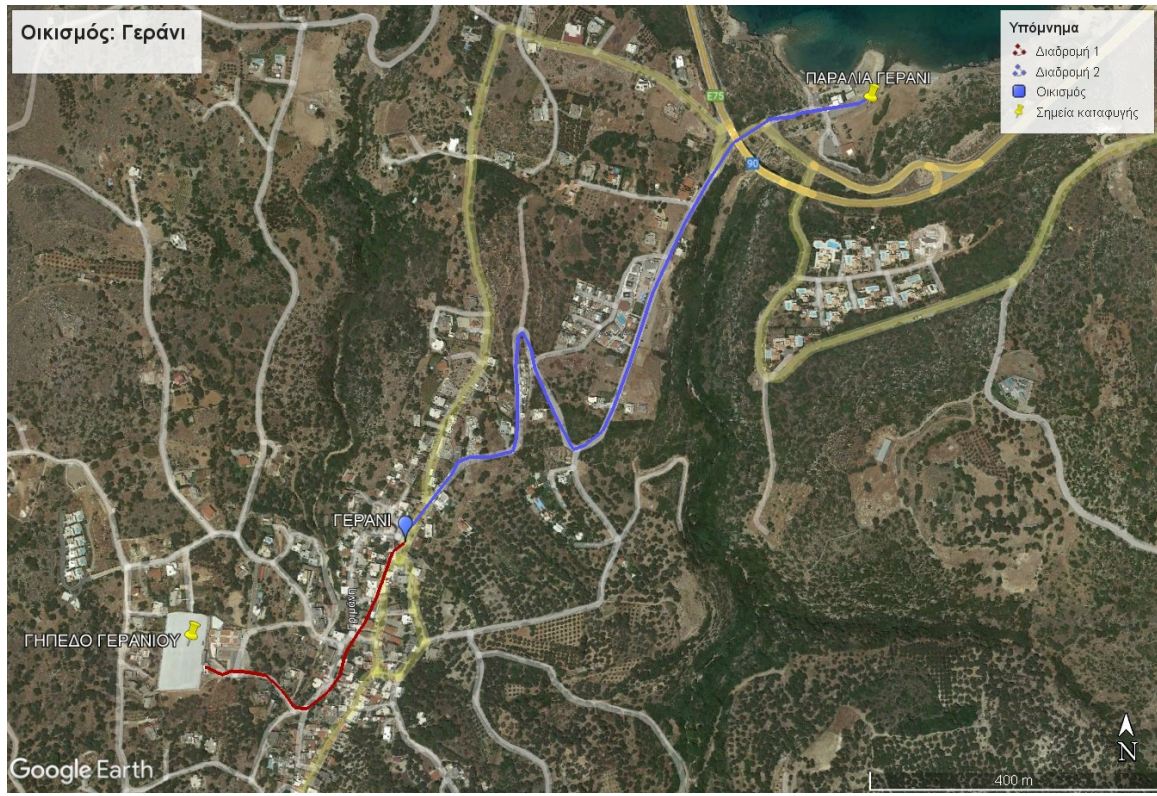



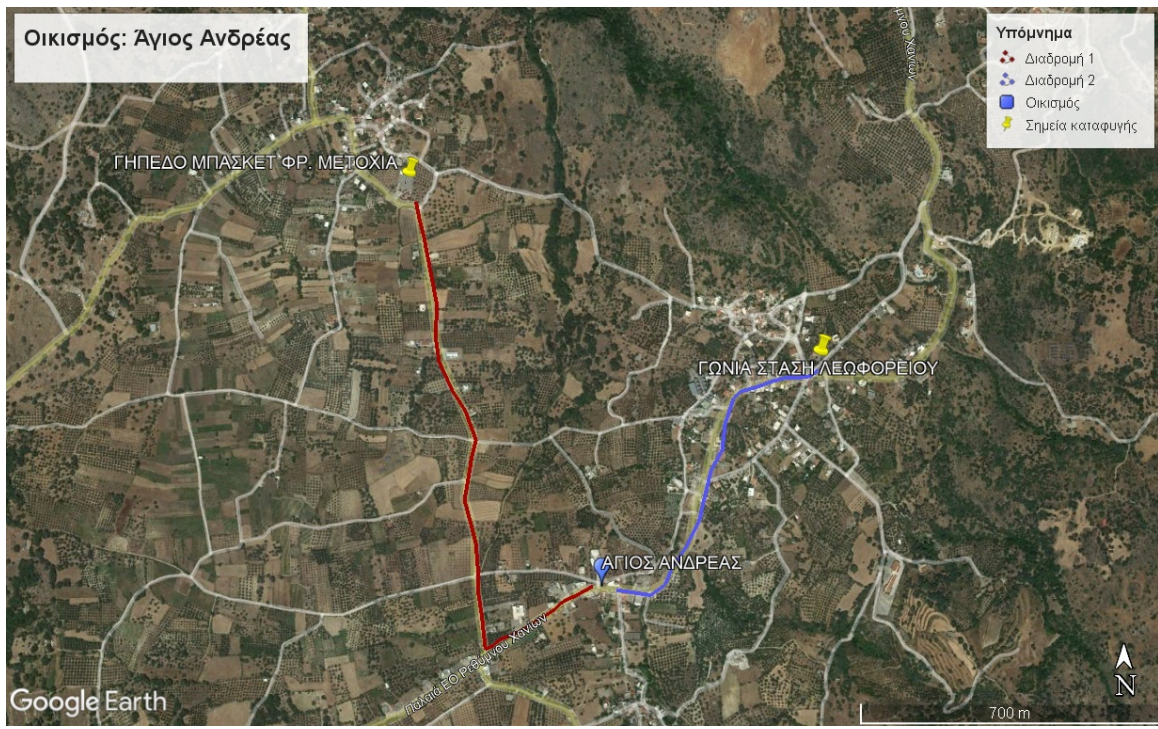



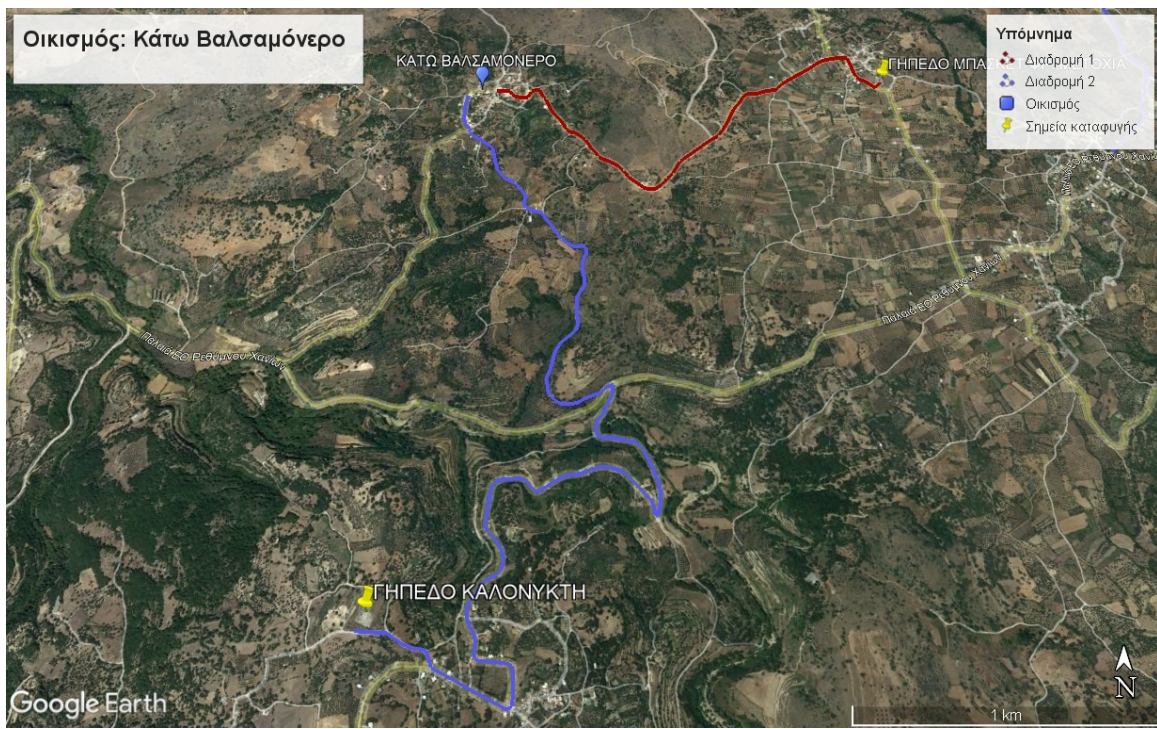
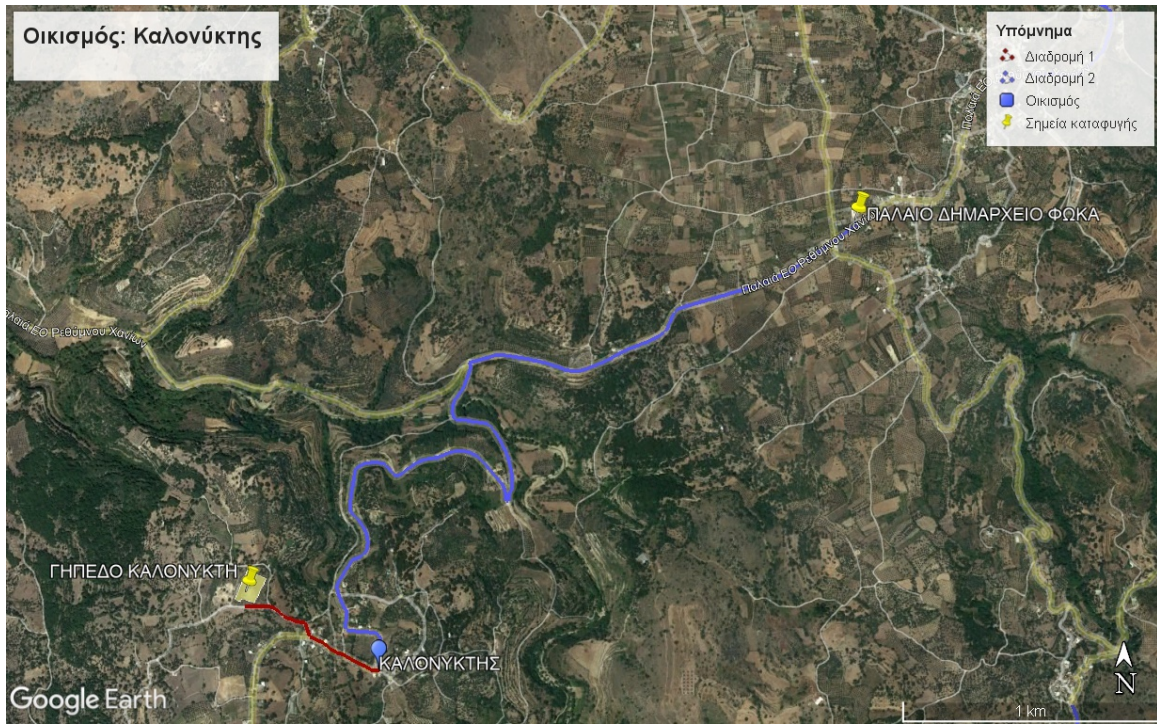



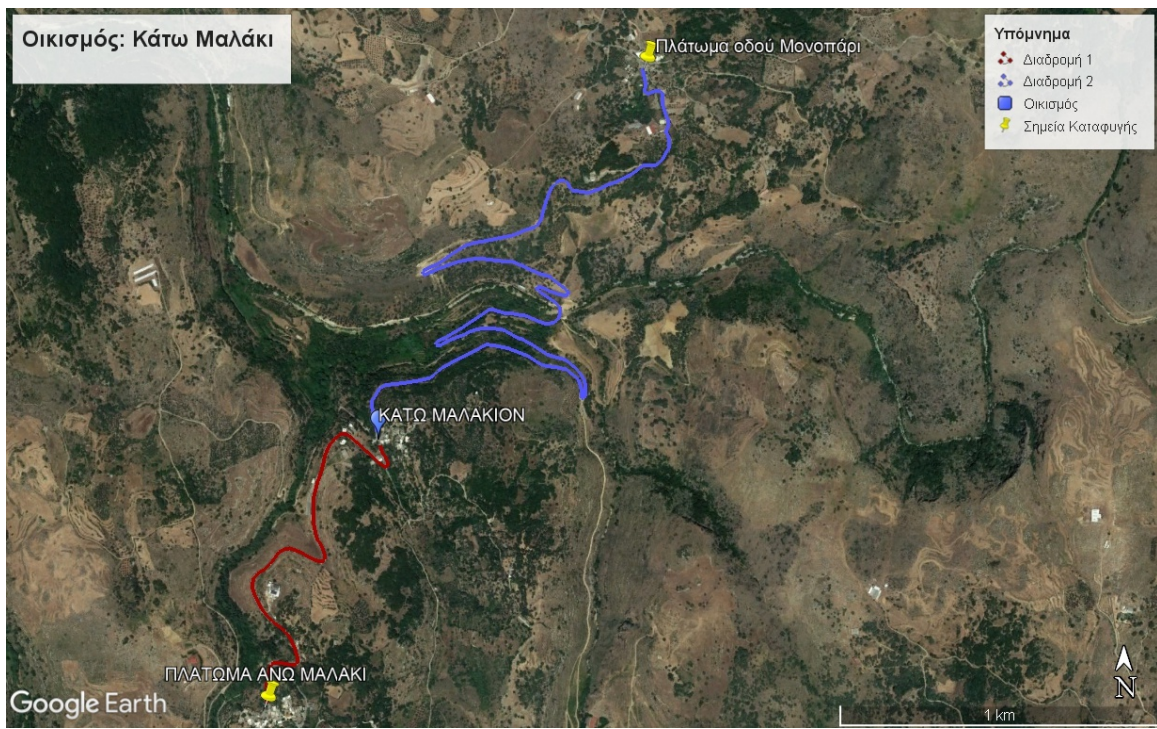
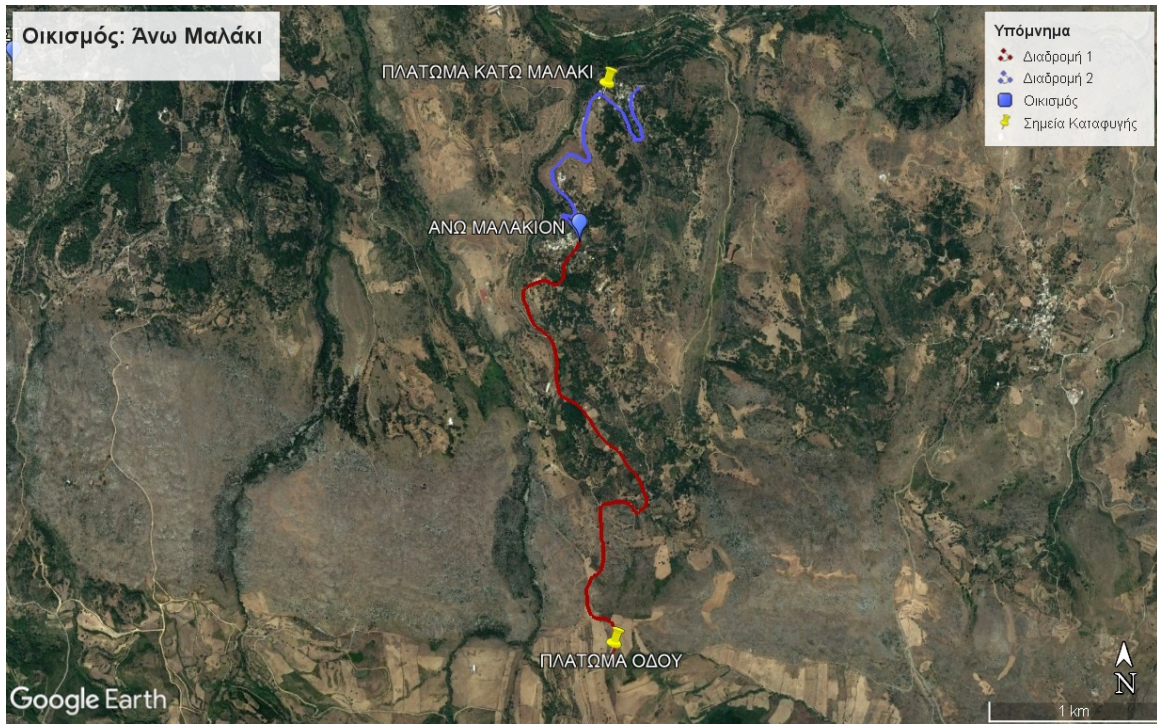



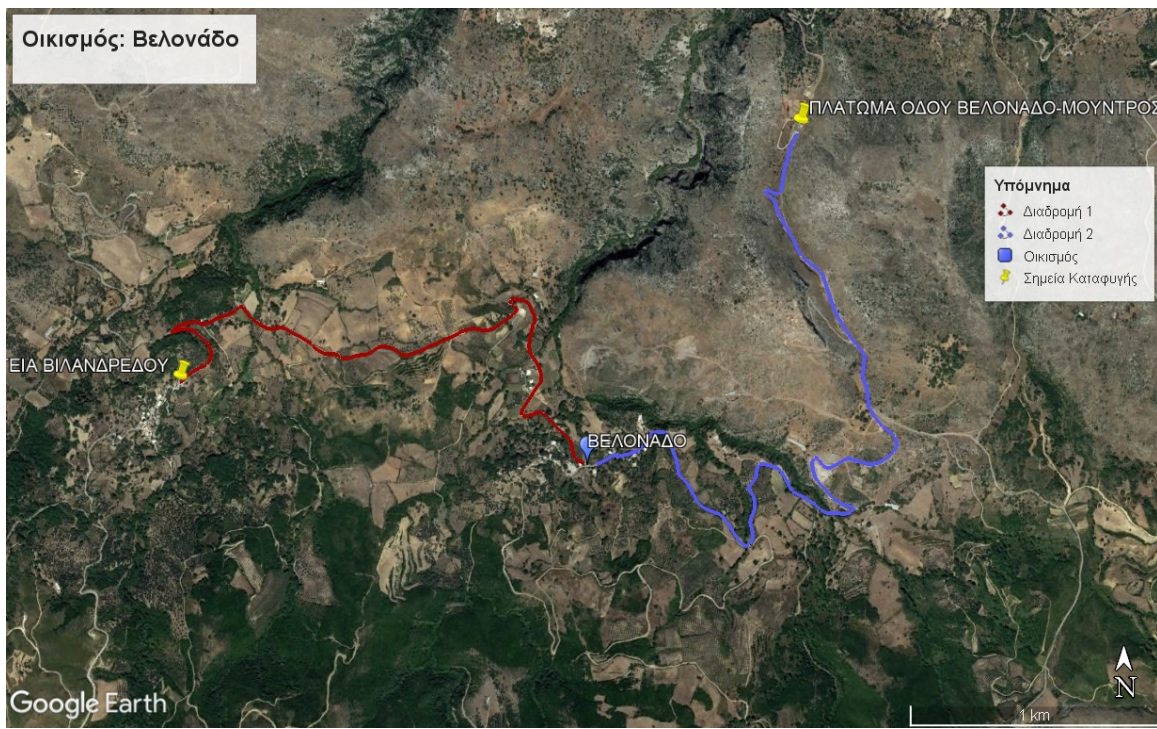
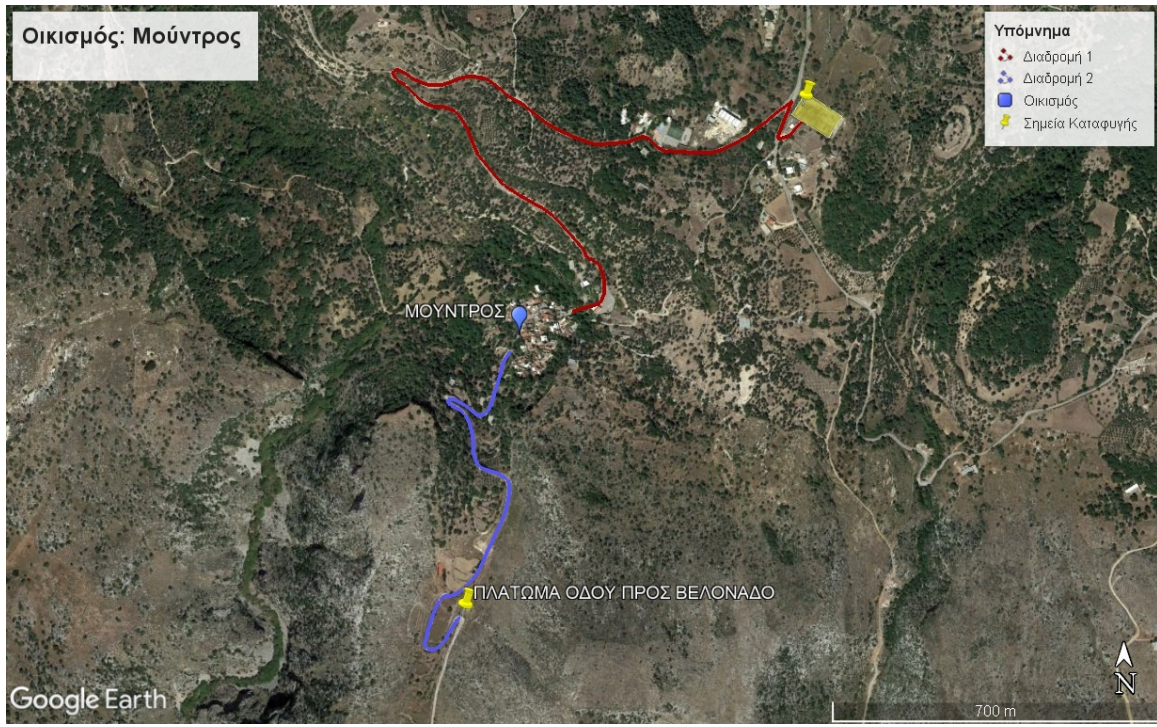



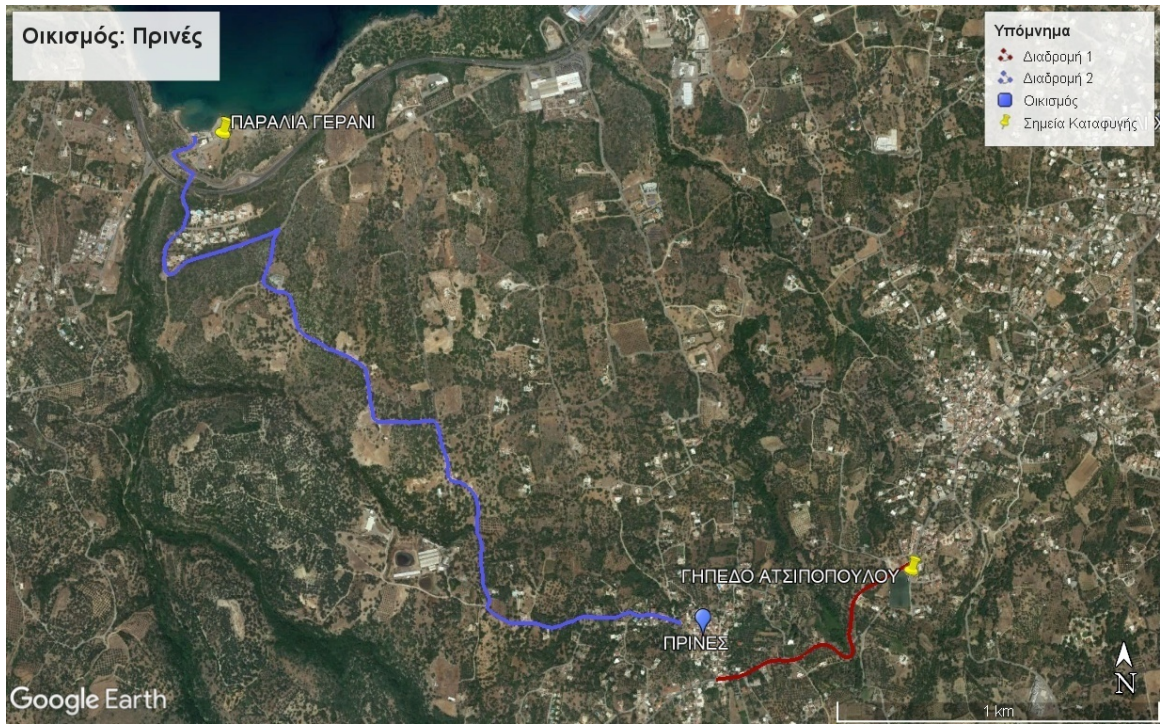



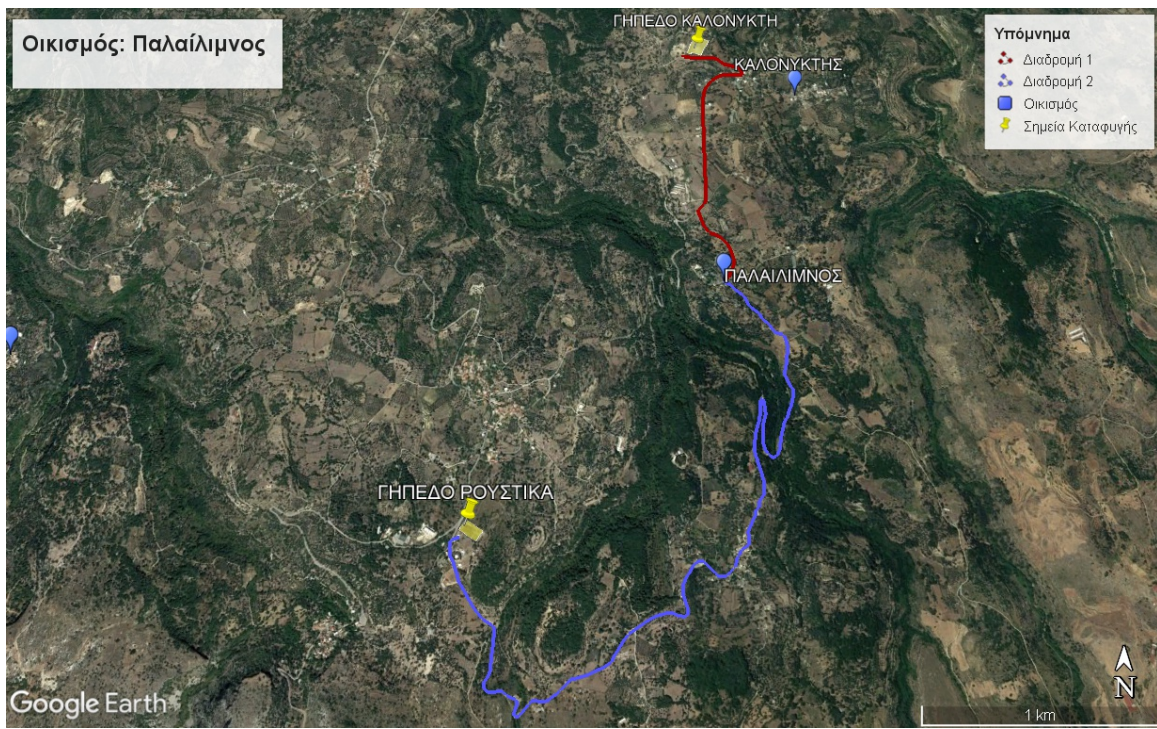
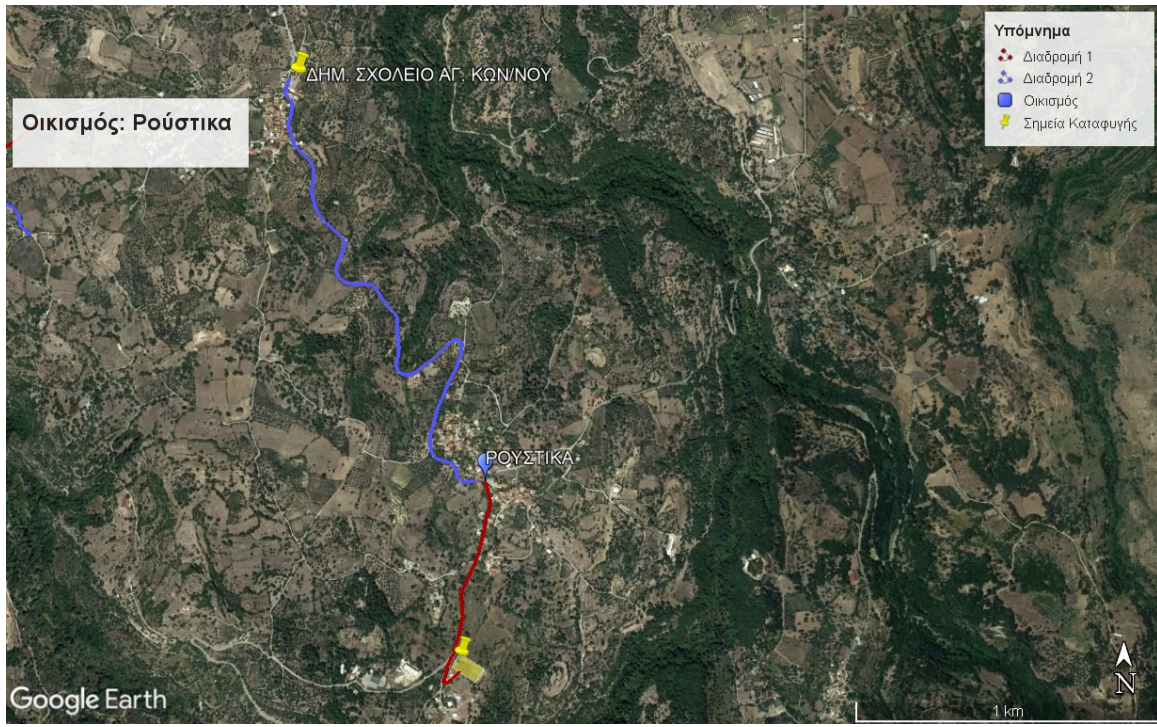



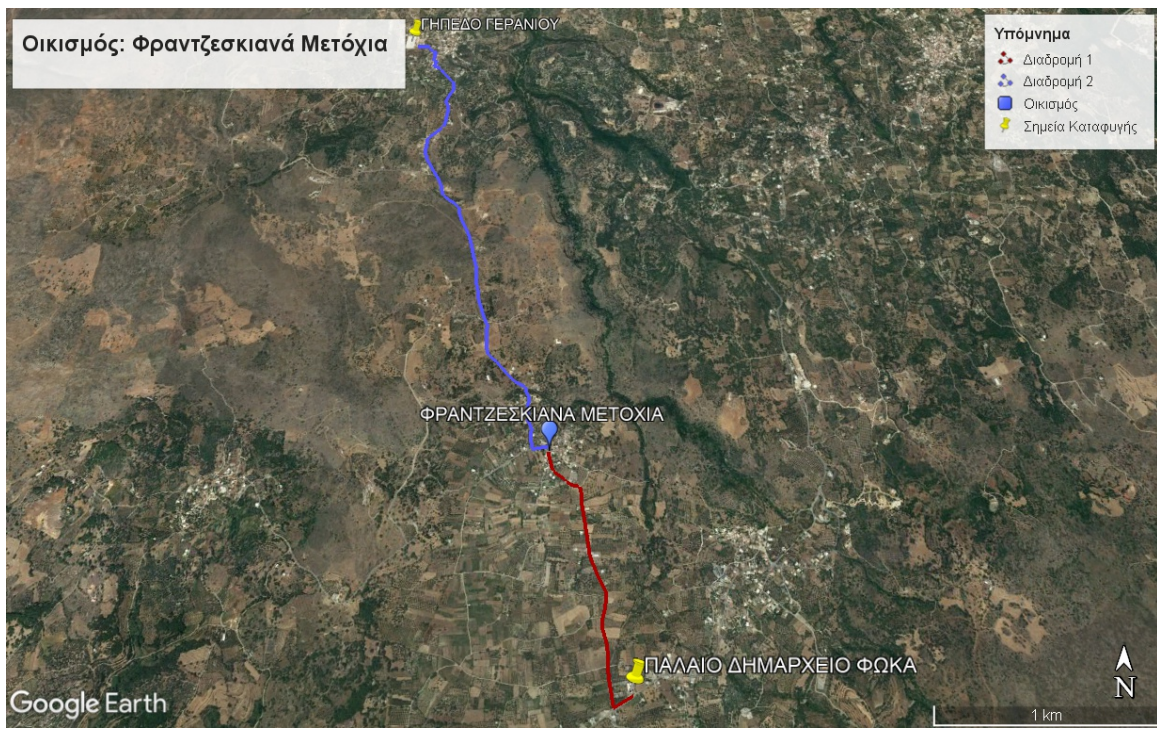
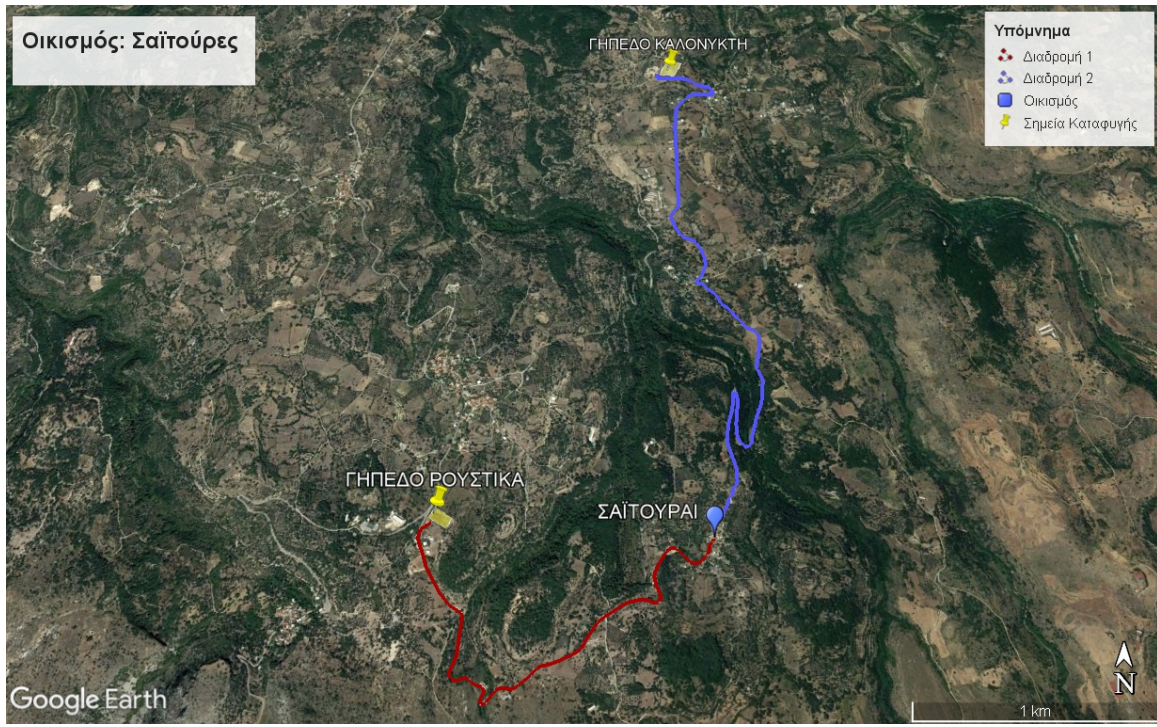



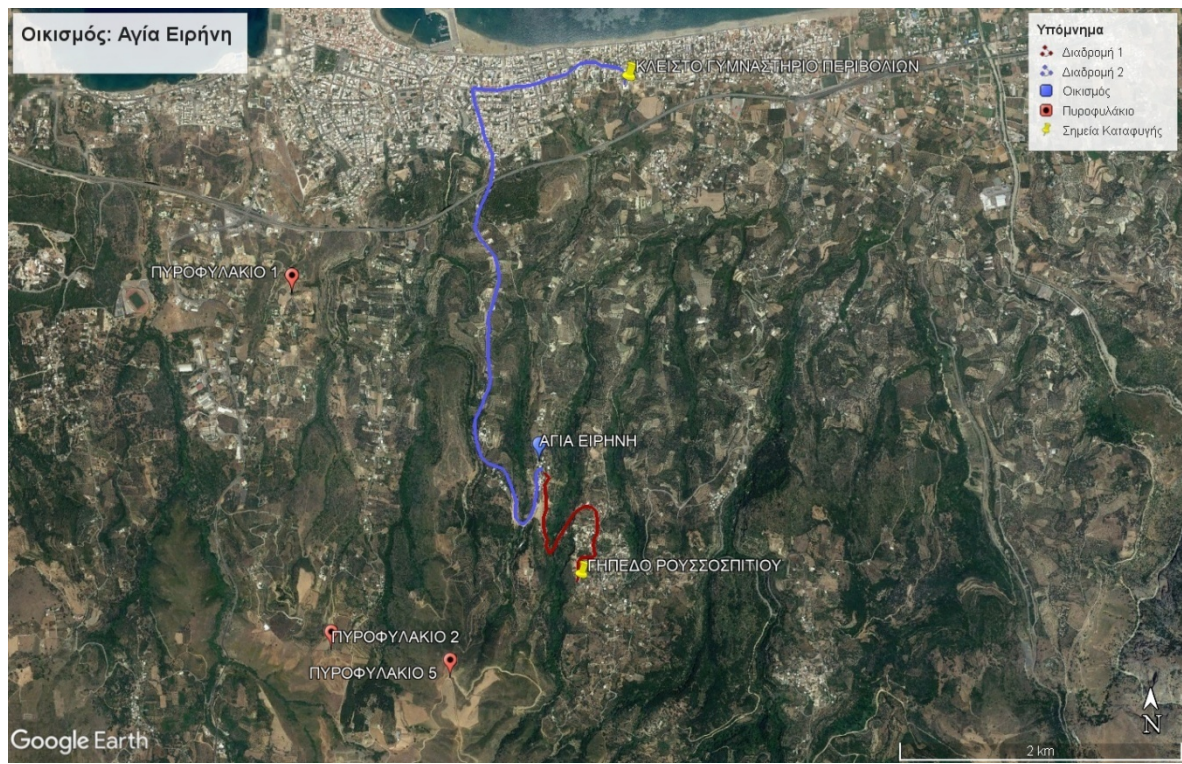
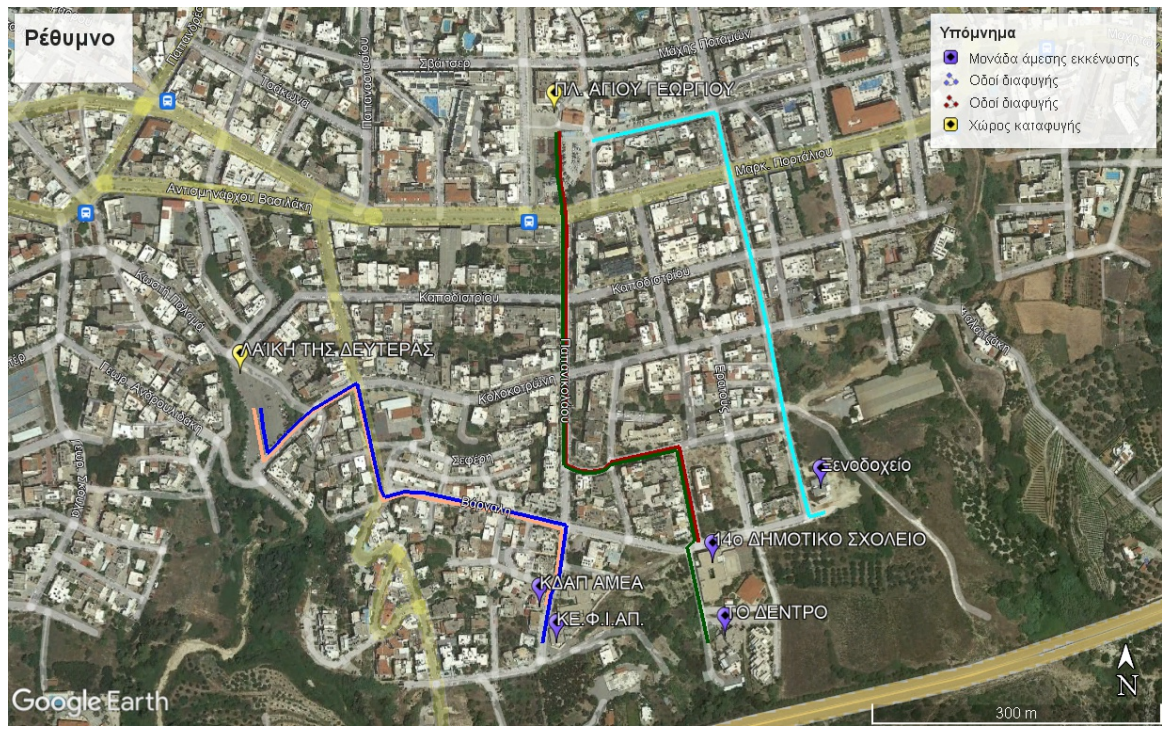



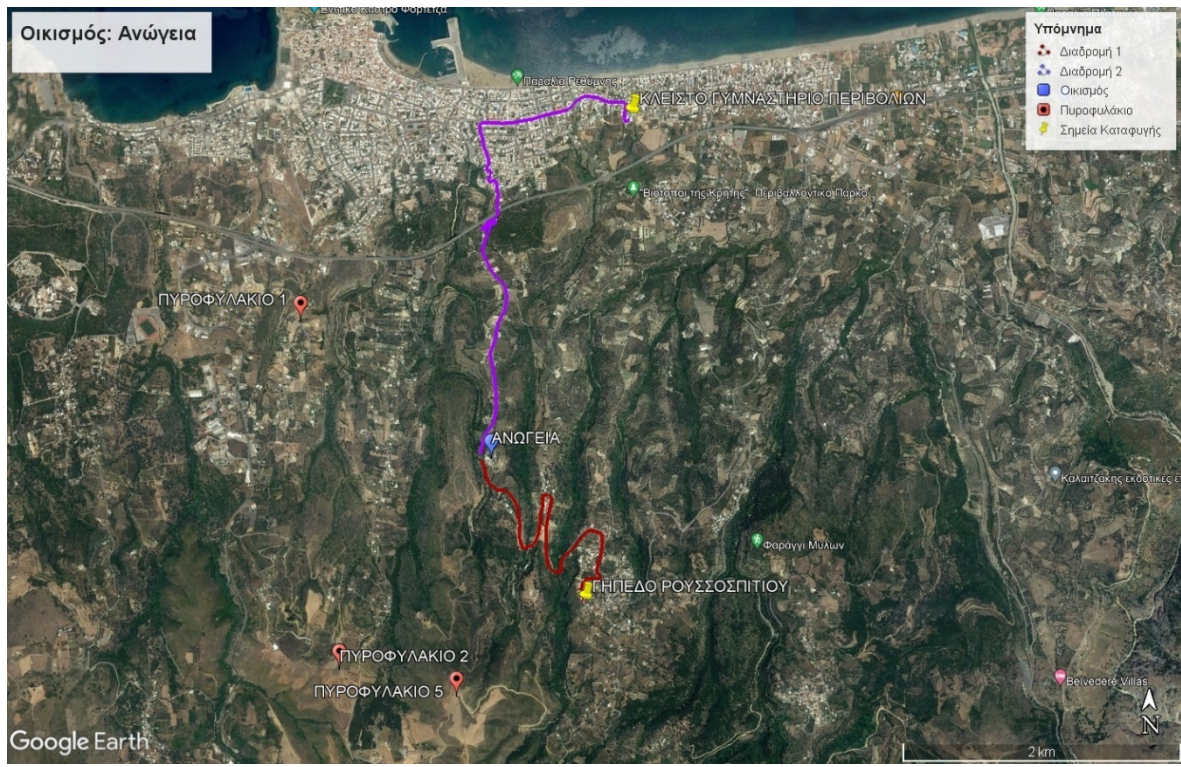



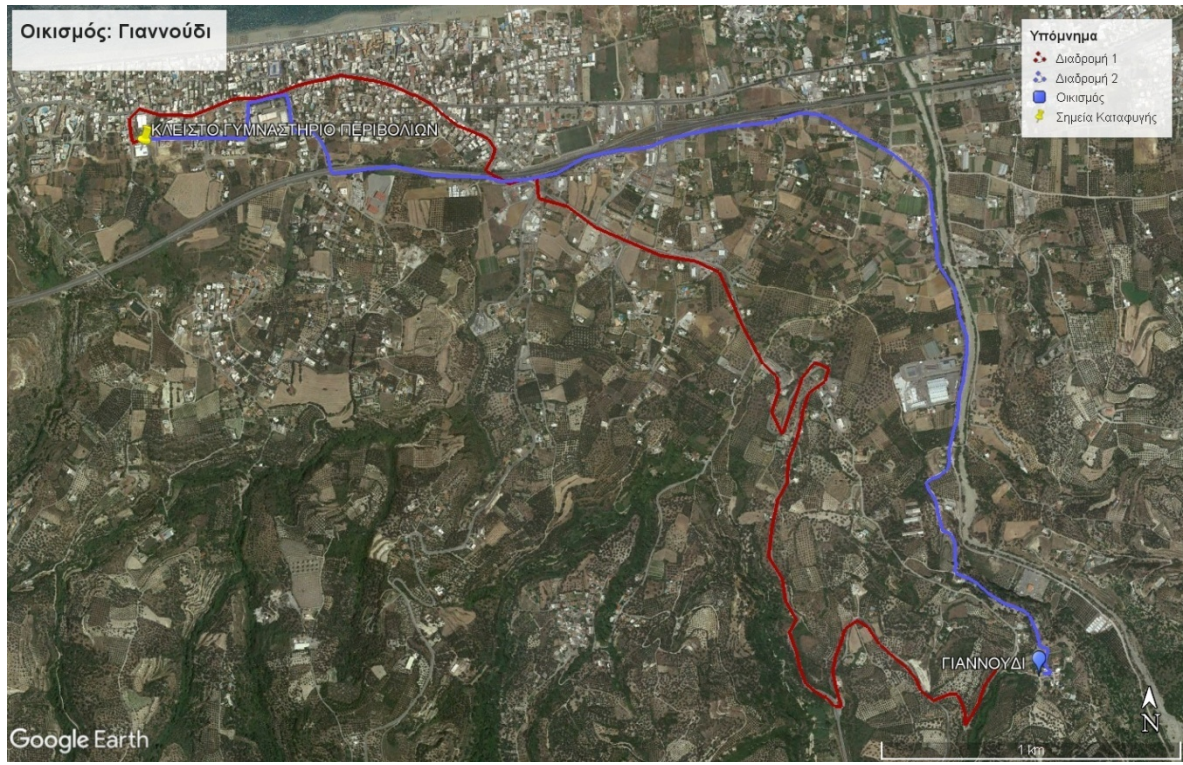







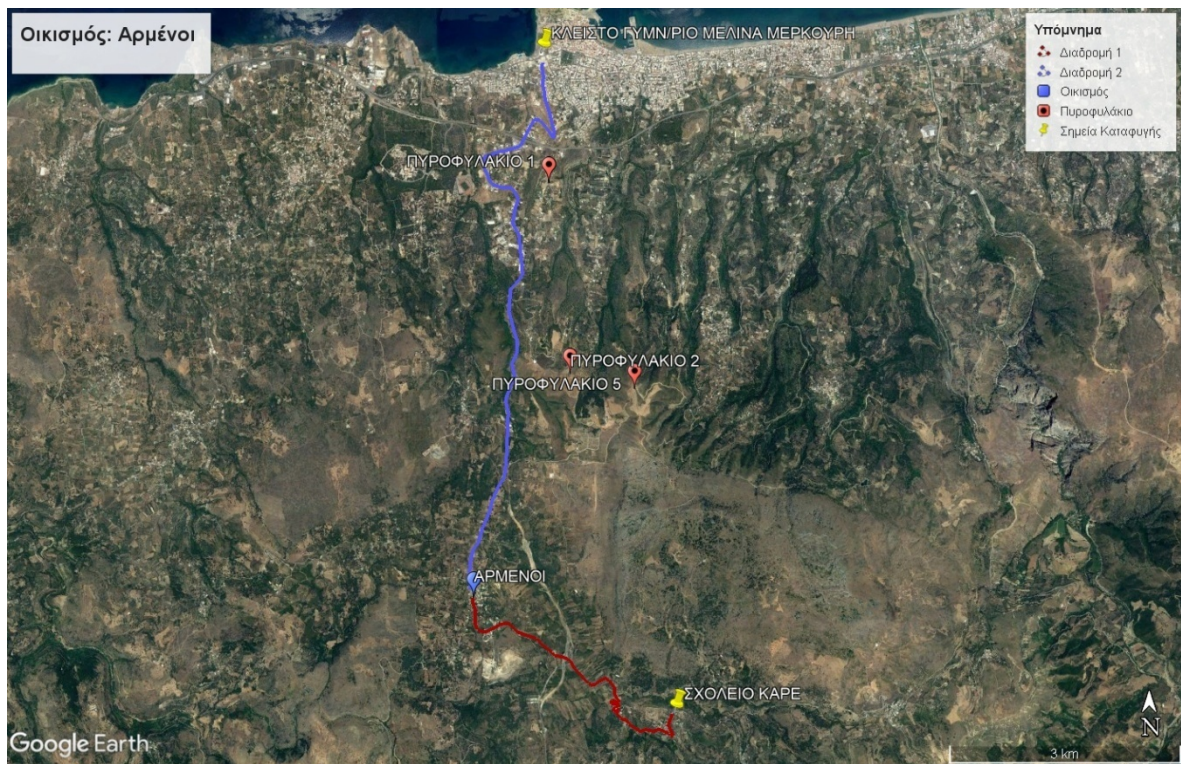
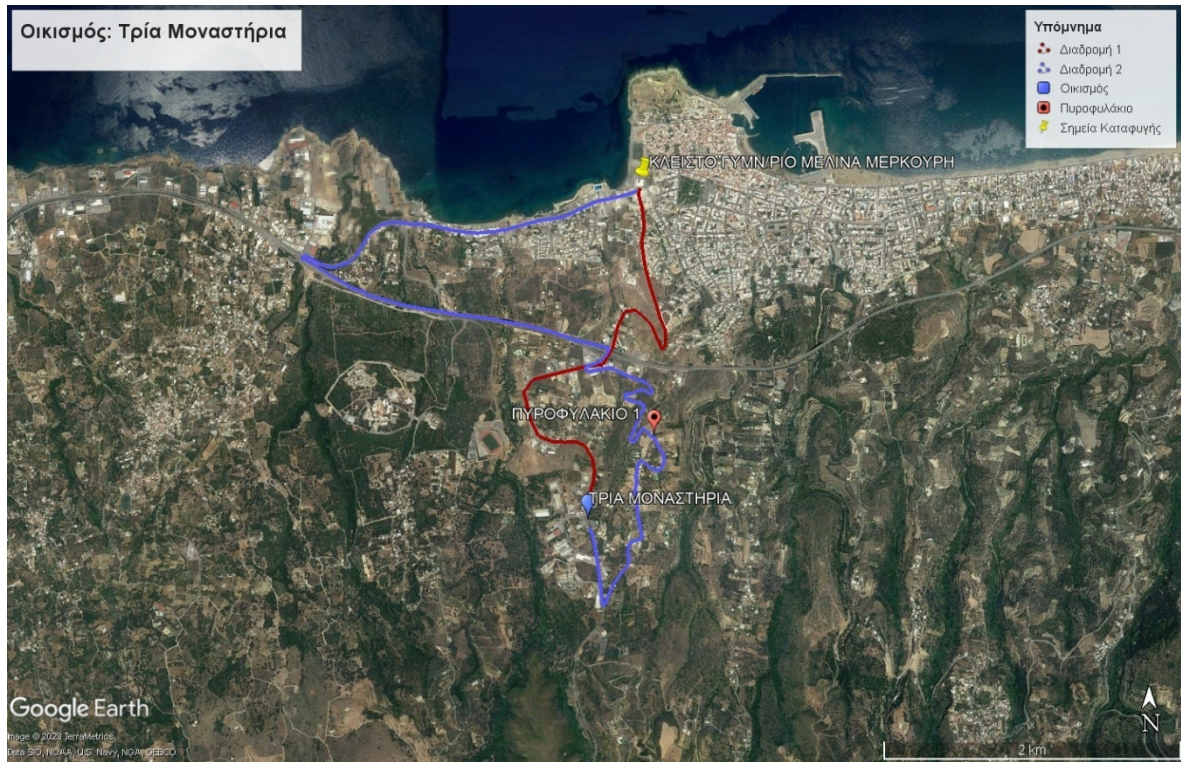



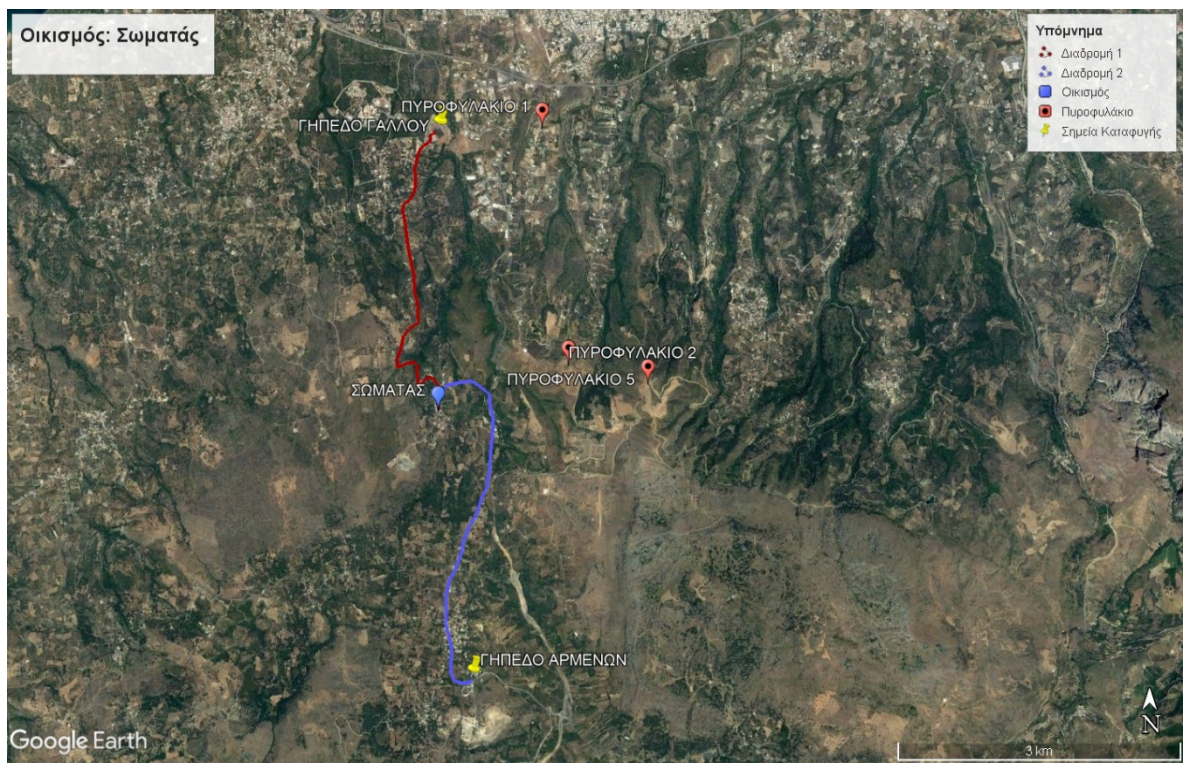
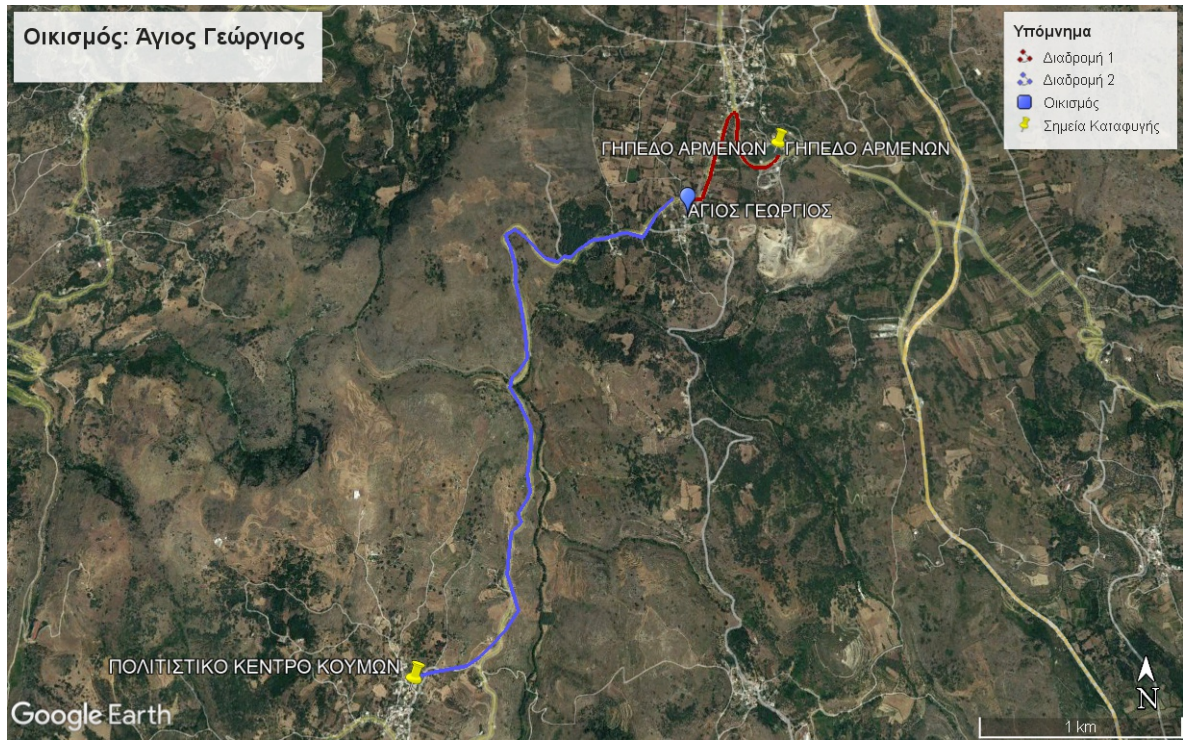



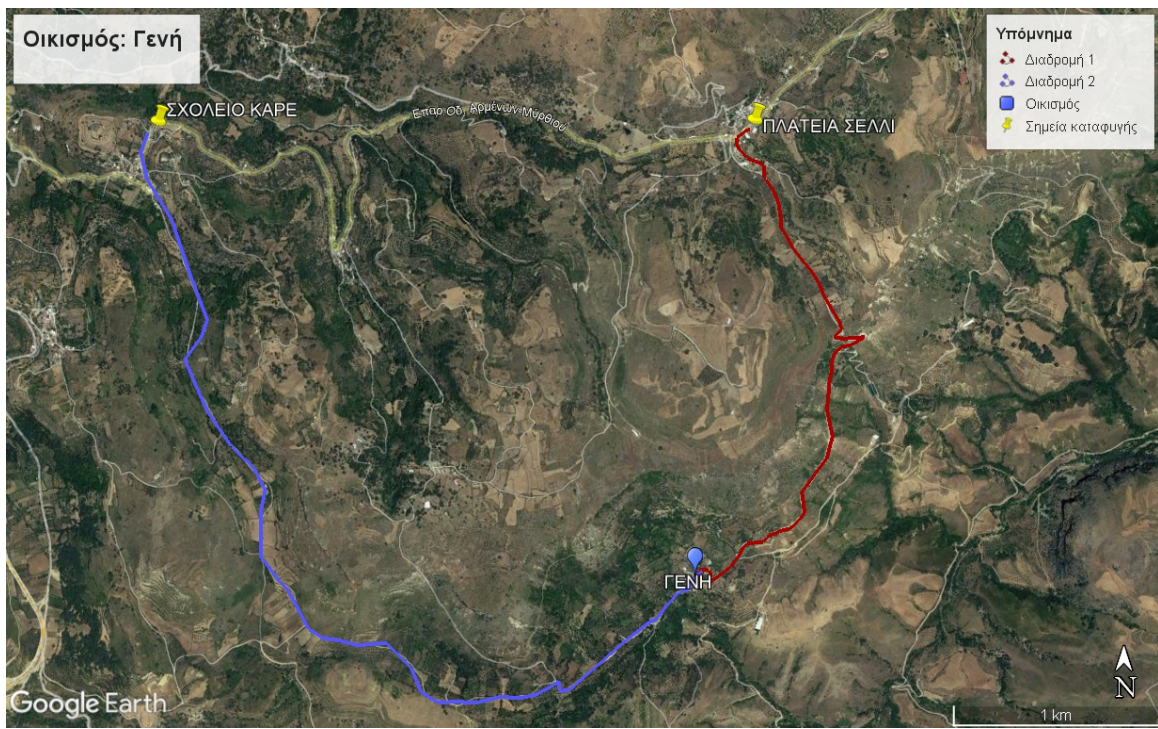
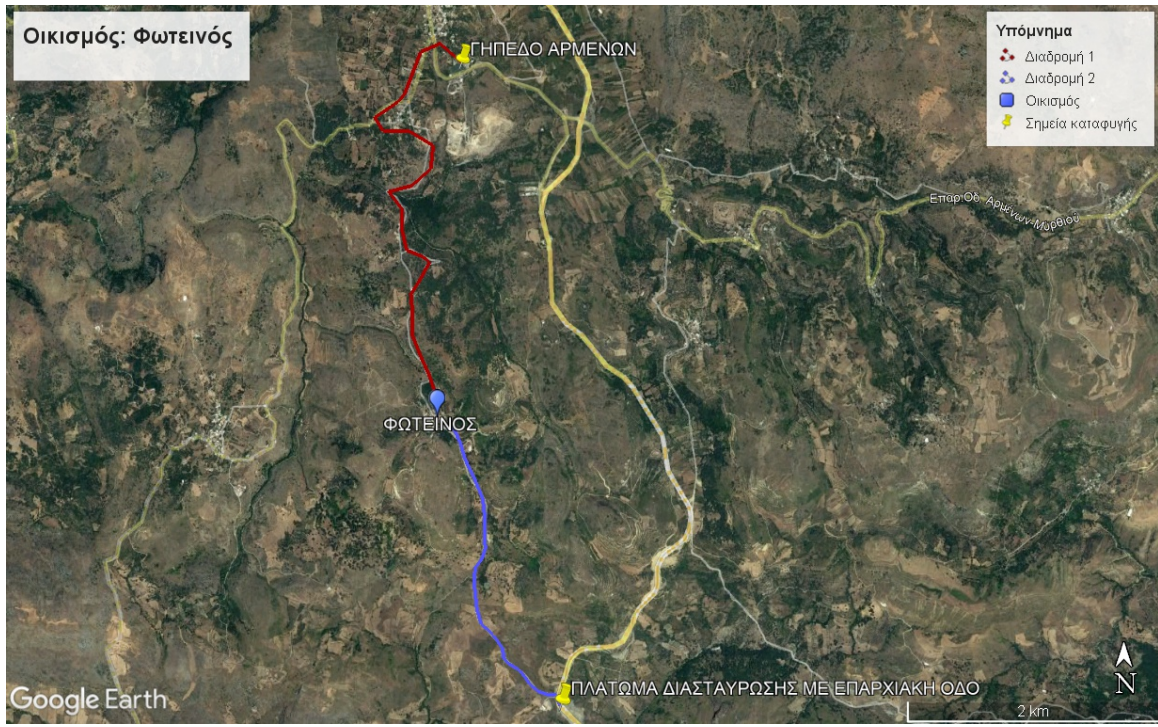



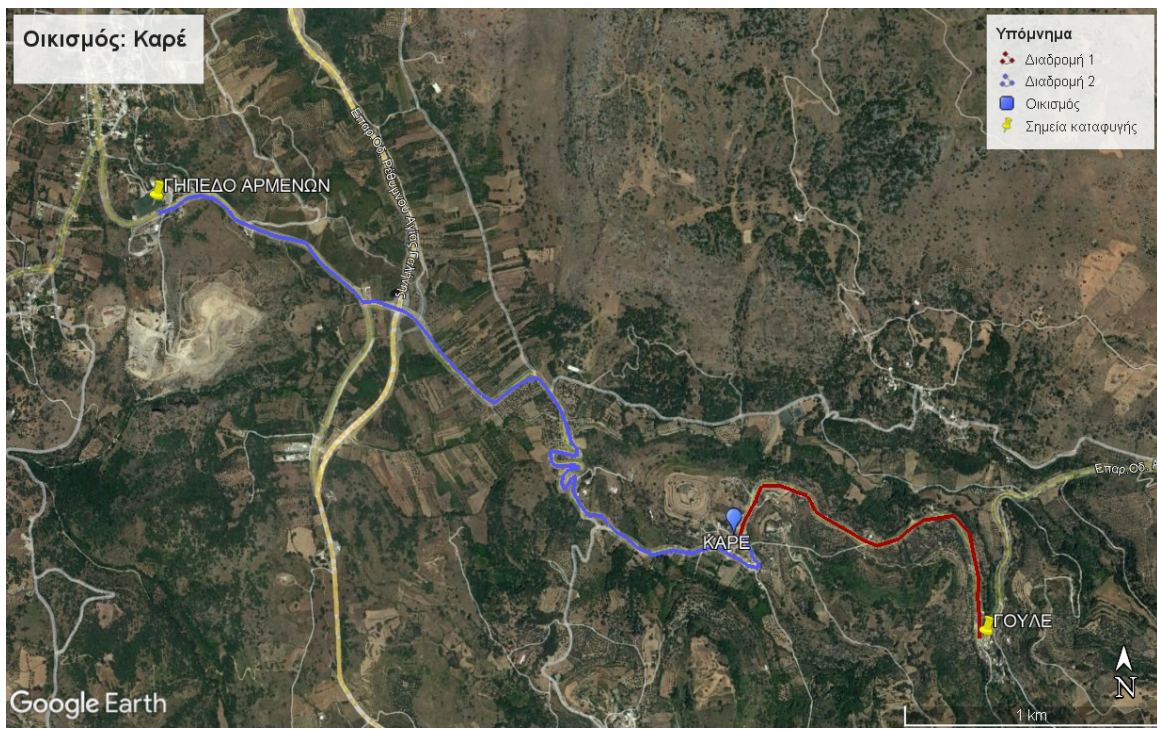



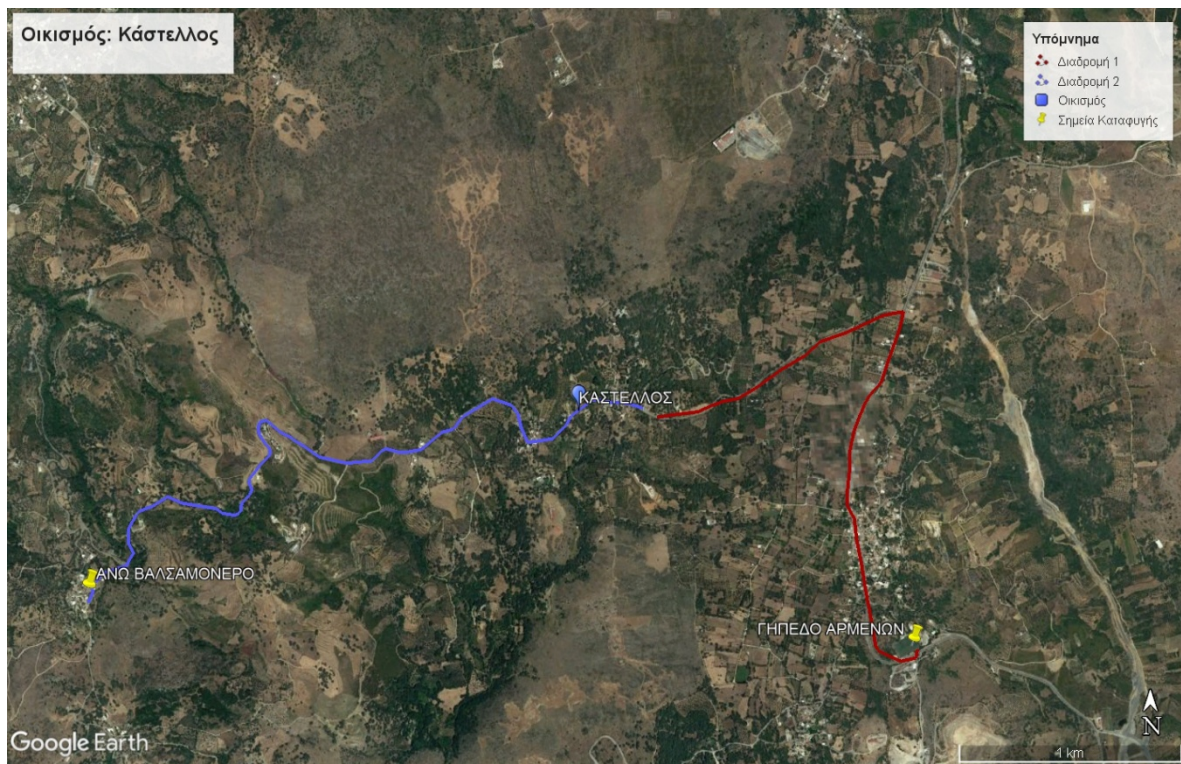
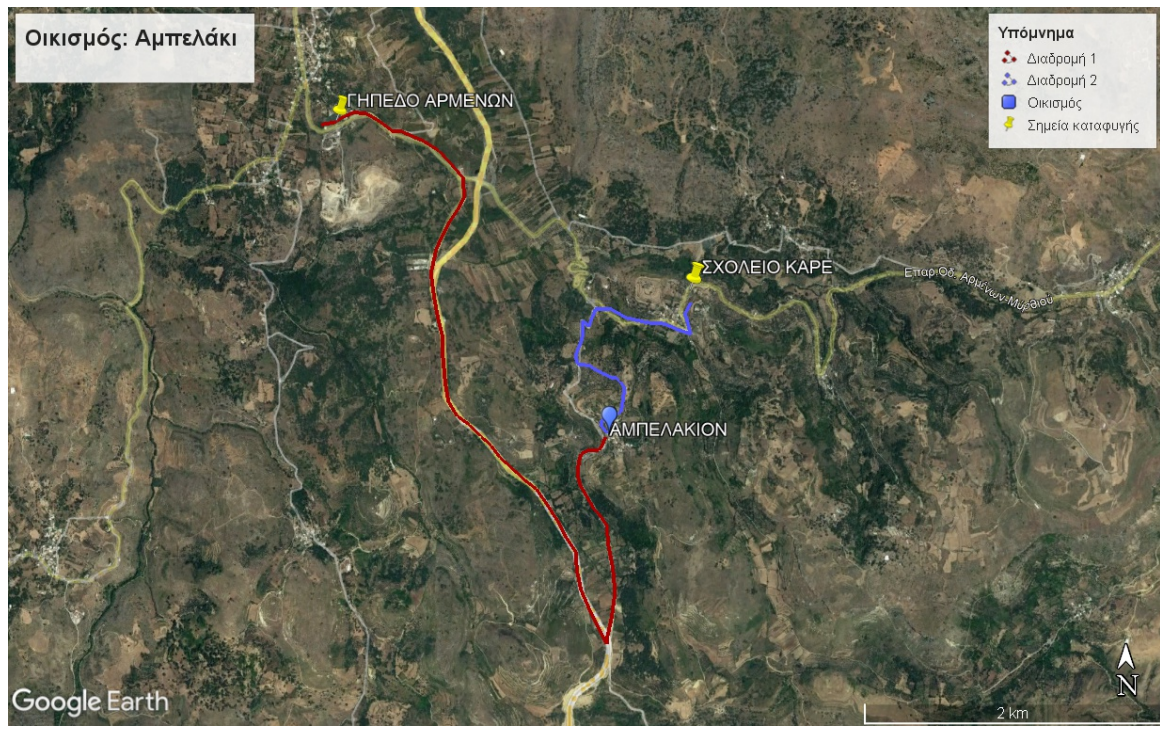



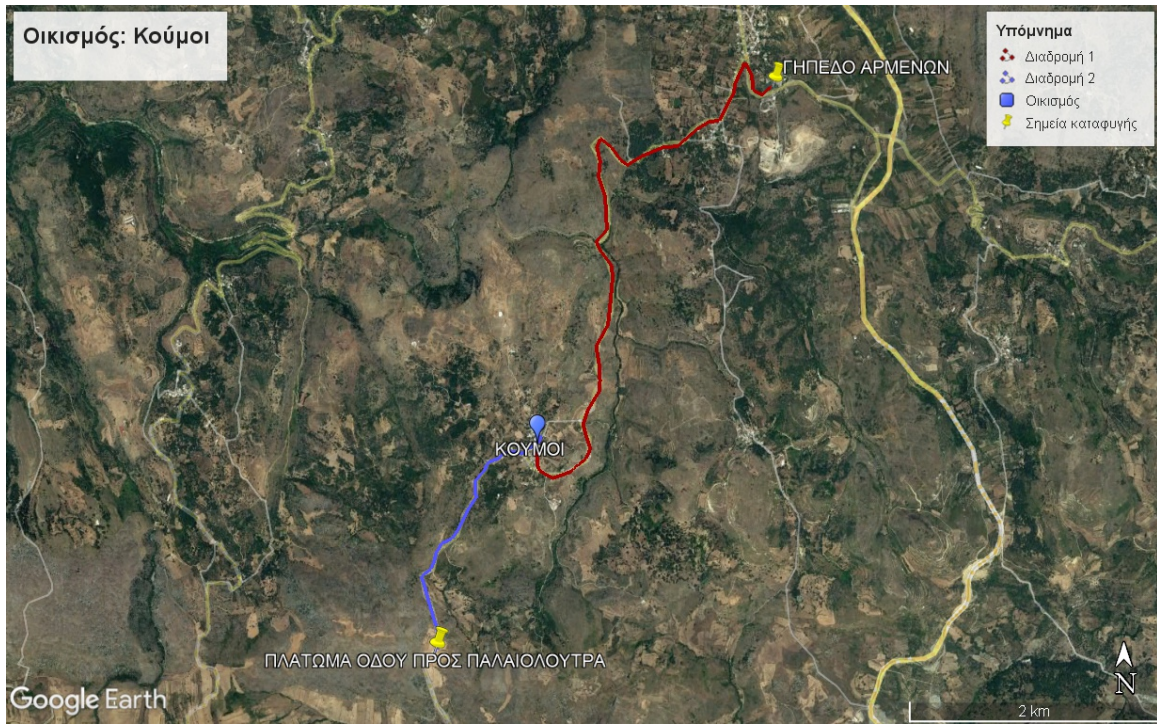



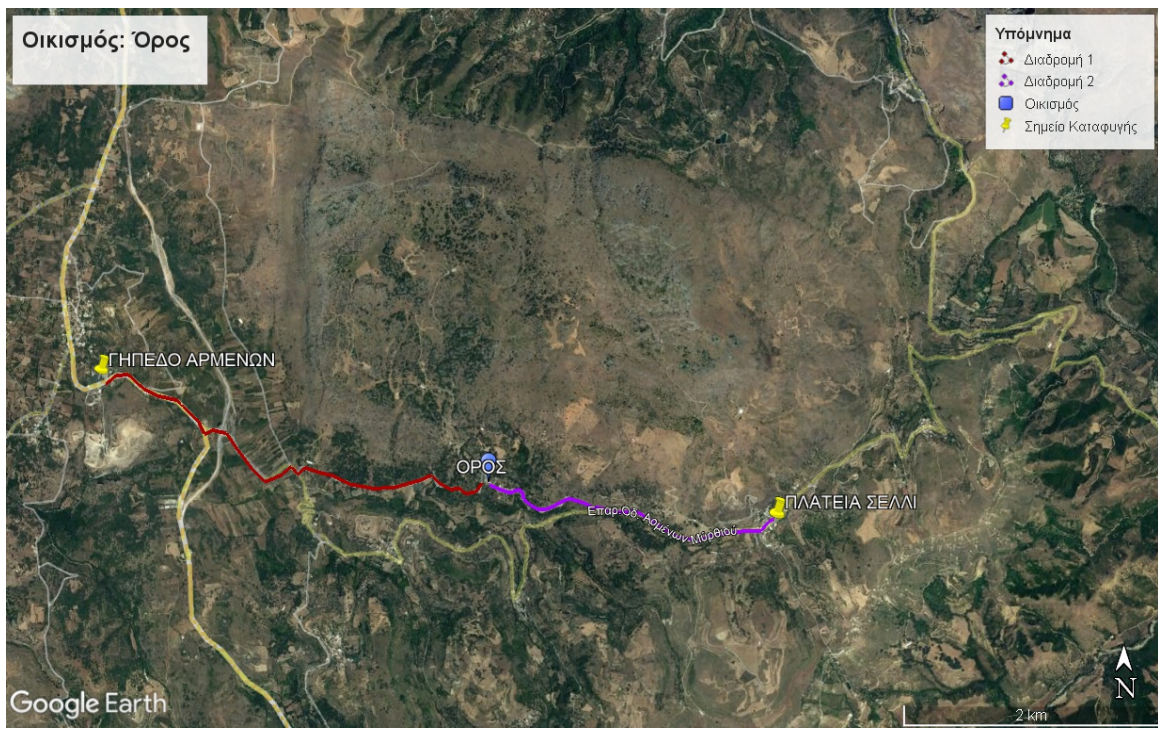
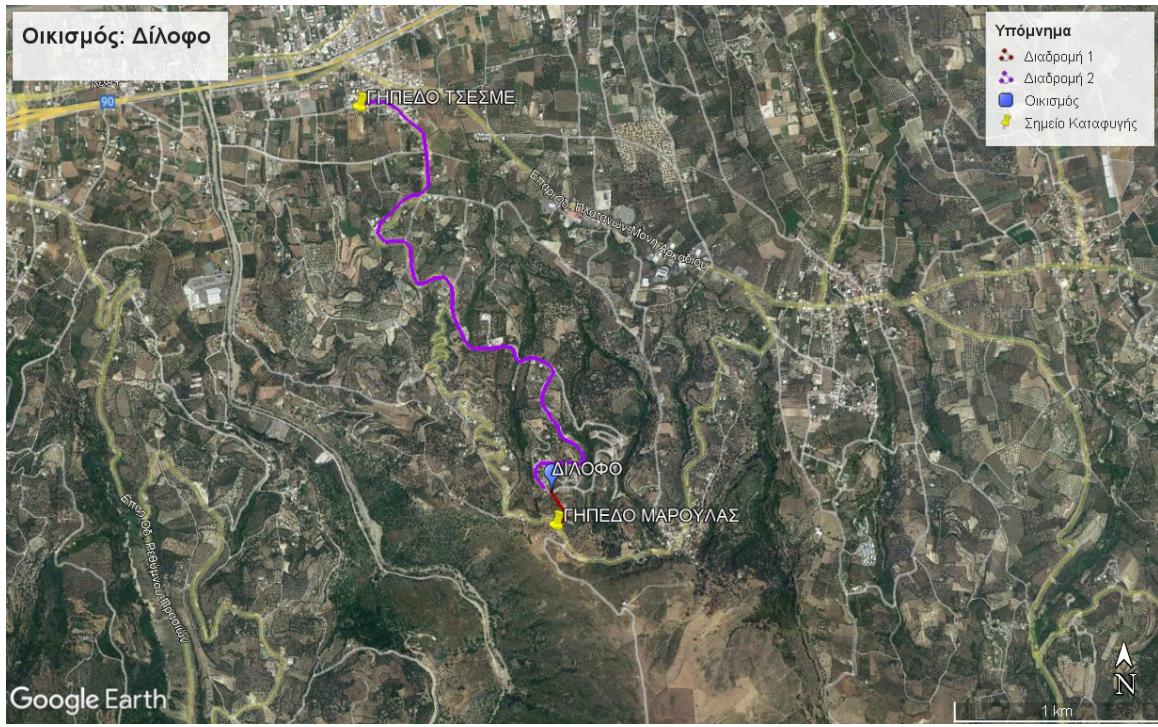



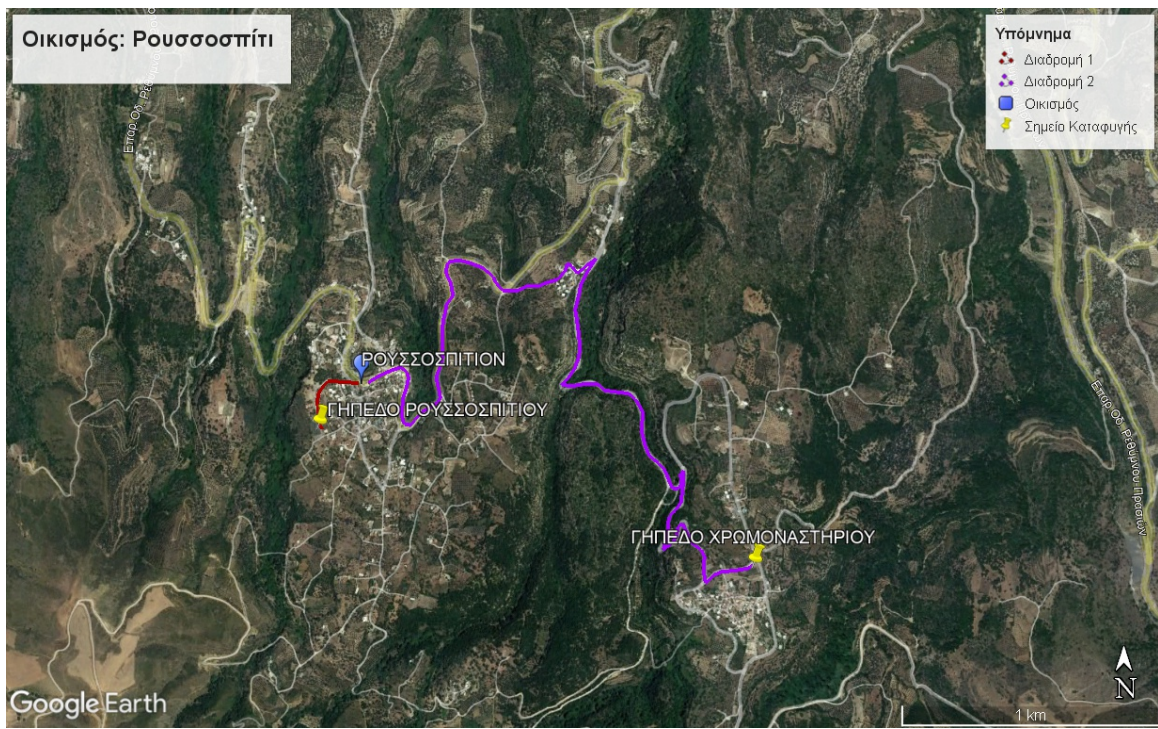



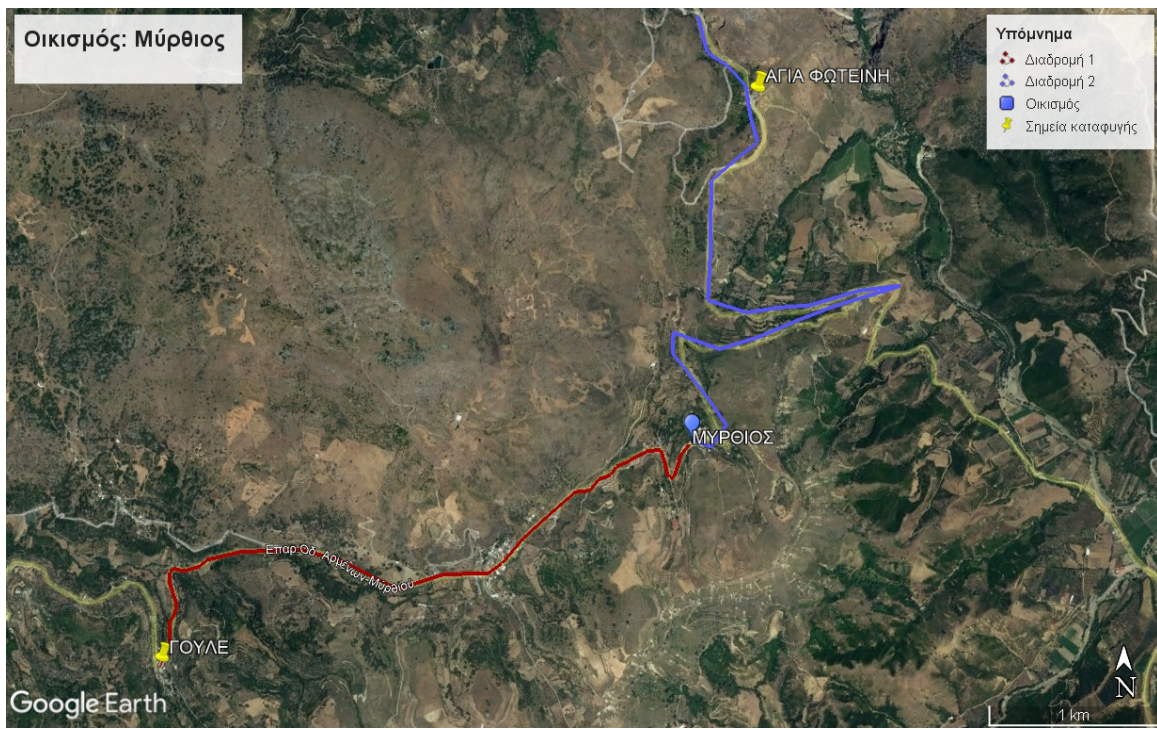



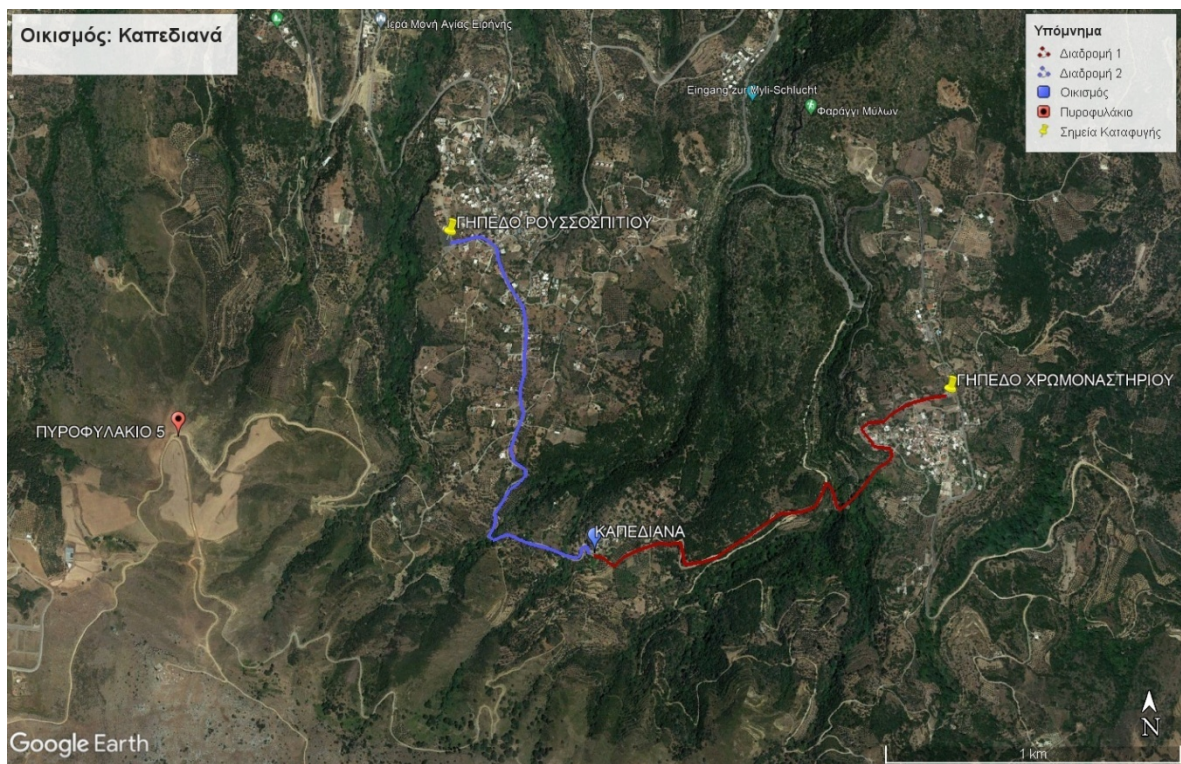
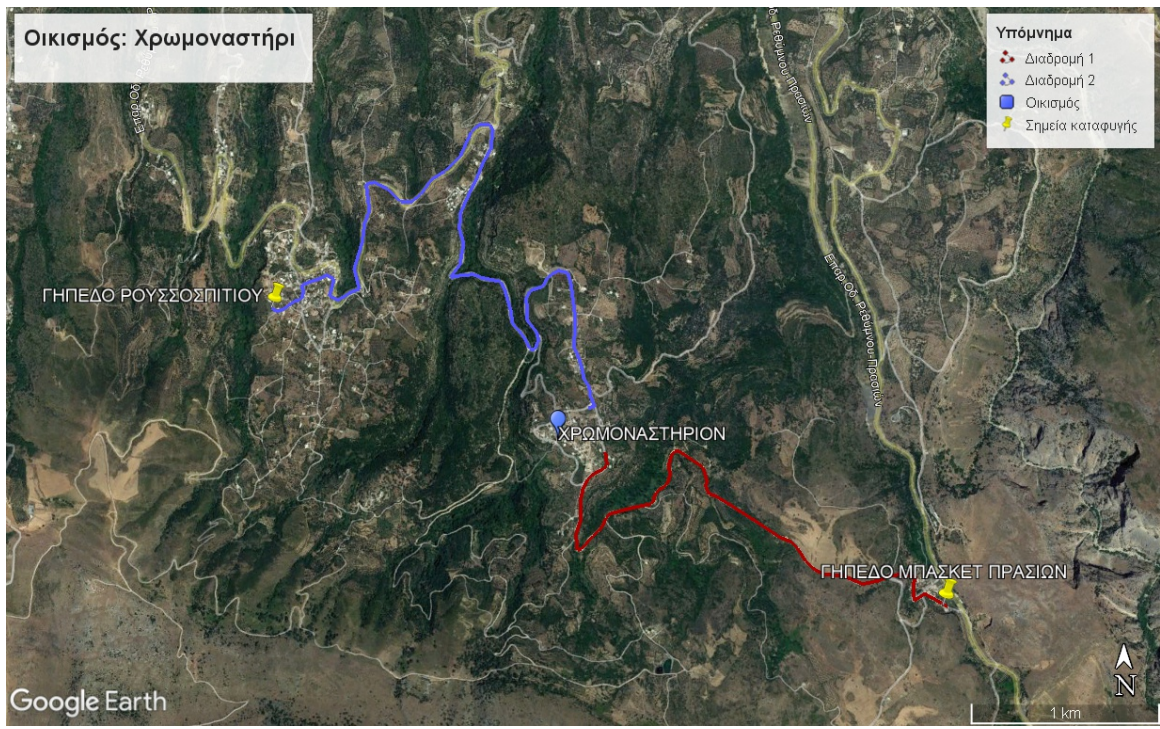



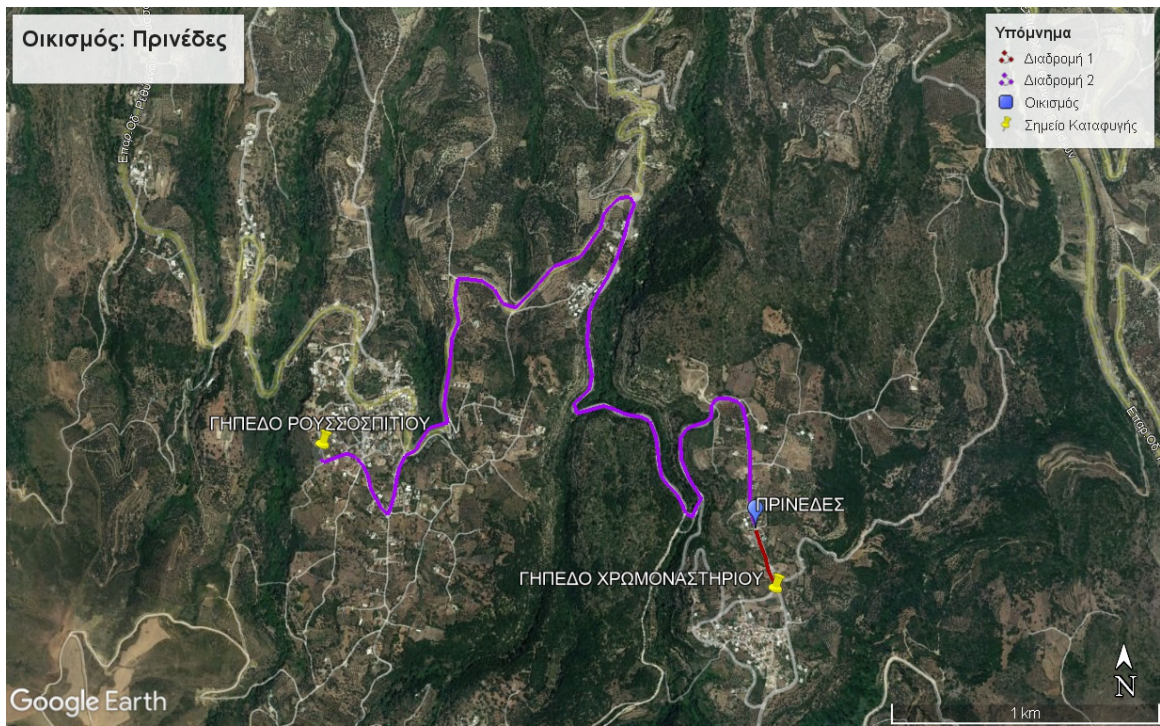
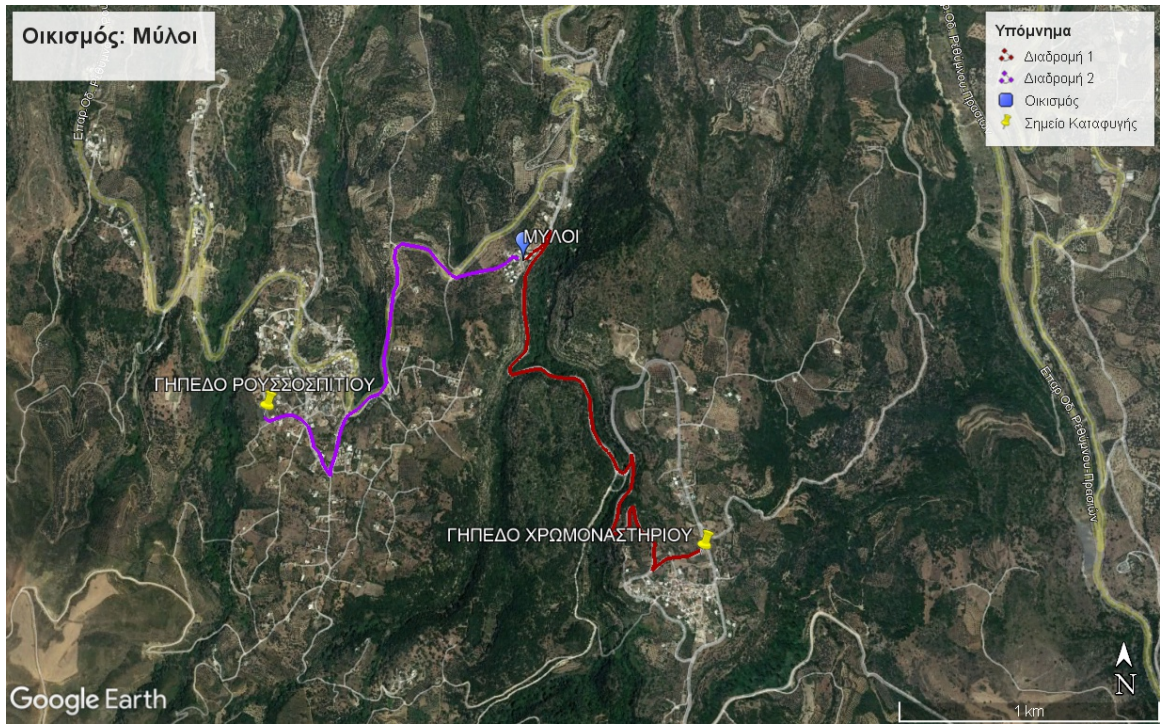

A/A	ΚΑΤΗΓΟΡΙΑ	ΣΧΟΛΕΙΟ	ΔΙΕΥΘΥΝΣΗ	ΟΝΟΜΑ ΔΙΕΥΘΥΝΤΗ	ΤΗΛΕΦΩΝΟ ΔΙΕΥΘΥΝΤΗ
1	ΒΡΕΦΙΚΟΣ ΣΤΑΘΜΟΣ	ΒΡΕΦΙΚΟΣ ΣΤΑΘΜΟΣ ΠΑΛΙΑΣ ΠΟΛΗΣ «ΔΕΛΦΙΝΑΚΙΑ»	ΒΕΡΝΑΡΔΟΥ ΕΜΜΑΝΟΥΗΛ 18	ΔΙΑΤΑΚΗ ΠΕΛΑΓΙΑ	6939454389
2	ΠΑΙΔΙΚΟΣ ΣΤΑΘΜΟΣ	ΠΑΙΔΙΚΟΣ ΣΤΑΘΜΟΣ ΕΠΙΣΚΟΠΗΣ	ΕΠΙΣΚΟΠΗ	ΠΑΠΟΥΤΣΙΔΑΚΗ ΕΛΙΣΑΒΕΤ	6974905185
3	ΒΡΕΦΟΝΗΠΙΑΚΟΣ ΣΤΑΘΜΟΣ	ΒΡΕΦΟΝΗΠΙΑΚΟΣ ΣΤΑΘΜΟΣ ΛΟΥΤΡΑΣ	ΛΟΥΤΡΑ	ΧΑΡΚΙΑΝΑΚΗ ΑΘΗΝΑ	6978482219
4	ΒΡΕΦΟΝΗΠΙΑΚΟΣ ΣΤΑΘΜΟΣ	Α΄ ΒΡΕΦΟΝΗΠΙΑΚΟΣ ΣΤΑΘΜΟΣ (ΜΥΣΣΙΡΙΑ)	ΑΝΩΓΕΙΩΝ 18	ΑΘΗΝΑ	6942583120
5	ΒΡΕΦΟΝΗΠΙΑΚΟΣ ΣΤΑΘΜΟΣ	Β΄ ΒΡΕΦΟΝΗΠΙΑΚΟΣ ΣΤΑΘΜΟΣ	ΚΑΝΤΑΝΟΛΕΟΝΤΟΣ 10 (ΠΛΑΤΕΙΑ ΟΡΦΑΝΟΤΡΟΦΕΙΟΥ)	ΓΙΑΤΑΚΗ	6978326381
6	ΒΡΕΦΟΝΗΠΙΑΚΟΣ ΣΤΑΘΜΟΣ	ΒΡΕΦΟΝΗΠΙΑΚΟΣ ΣΤΑΘΜΟΣ ΑΡΜΕΝΩΝ	ΑΡΜΕΝΟΙ ΡΕΘΥΜΝΗΣ	ΧΑΙΡΕΤΗ ΣΟΦΙΑ	6946854407
7	ΒΡΕΦΟΝΗΠΙΑΚΟΣ ΣΤΑΘΜΟΣ	ΒΡΕΦΟΝΗΠΙΑΚΟΣ ΣΤΑΘΜΟΣ ΓΩΝΙΑΣ-ΑΓ.ΑΝΤΡΕΑ	ΑΓΙΟΣ ΑΝΤΡΕΑΣ	ΛΙΤΙΝΑ ΚΑΤΕΡΙΝΑ	6973793695
8	ΒΡΕΦΟΝΗΠΙΑΚΟΣ ΣΤΑΘΜΟΣ	Κ.Κ.Μ.	ΜΑΡΚΕΛΟΥ 74	ΠΕΡΗΦΑΝΟΥ ΙΩΑΝΝΑ	6984182609
9	ΒΡΕΦΟΝΗΠΙΑΚΟΣ ΣΤΑΘΜΟΣ	ΒΡΕΦΟΝΗΠΙΑΚΟΣ ΣΤΑΘΜΟΣ ΑΤΣΙΠΟΠΟΥΛΟΥ	ΑΤΣΙΠΟΠΟΥΛΟ	ΣΟΥΖΑΝΑ	6979580202
10	ΙΔΙΩΤΙΚΑ ΣΧΟΛΕΙΑ	ΙΔΙΩΤΙΚΟ ΝΗΠΙΑΓΩΓΕΙΟ - ΚΟΥΤΙΚΑ ΕΛΕΝΗ	ΒΑΡΝΑΛΗ ΚΑΙ ΜΕΛΠΟΜΕΝΗΣ	ΚΟΥΤΙΚΑ ΕΛΕΝΗ	6971665807
11	ΙΔΙΩΤΙΚΑ ΣΧΟΛΕΙΑ	ΙΔΙΩΤΙΚΟ ΣΥΣΤΕΓΑΖΟΜΕΝΟ ΝΗΠΙΑΓΩΓΕΙΟ - ΨΥΛΛΑΚΗ ANNA	Α. ΑΠΟΣΤΟΛΑΚΗ 52	ΨΥΛΛΑΚΗ ANNA	6938327929
12	ΝΗΠΙΑΓΩΓΕΙΟ	10ο ΟΛΟΗΜΕΡΟ ΝΗΠΙΑΓΩΓΕΙΟ ΡΕΘΥΜΝΟΥ - ΔΕΚΑΤΟ ΔΙΘΕΣΙΟ ΟΛΟΗΜΕΡΟ ΝΗΠΙΑΓΩΓΕΙΟ ΡΕΘΥΜΝΟΥ	ΙΔΟΜΕΝΕΩΣ 12	ΤΣΑΤΣΑΡΑΚΗ ΣΤΥΛΙΑΝΗ	6936603885
13	ΝΗΠΙΑΓΩΓΕΙΟ	11ο ΟΛΟΗΜΕΡΟ ΝΗΠΙΑΓΩΓΕΙΟ ΡΕΘΥΜΝΟΥ - ΕΝΔΕΚΑΤΟ ΔΙΘΕΣΙΟ ΟΛΟΗΜΕΡΟ ΝΗΠΙΑΓΩΓΕΙΟ ΡΕΘΥΜΝΟΥ	ΚΟΥΡΗΤΩΝ 9	ΑΥΓΟΥΣΤΑΚΗ ΑΙΚΑΤΕΡΙΝΗ	6995842443
14	ΝΗΠΙΑΓΩΓΕΙΟ	13ο 2/ΘΕΣΙΟ ΝΗΠΙΑΓΩΓΕΙΟ ΡΕΘΥΜΝΟΥ - ΔΕΚΑΤΟ ΤΡΙΤΟ ΔΙΘΕΣΙΟ ΝΗΠΙΑΓΩΓΕΙΟ ΡΕΘΥΜΝΟΥ	ΚΑΠΟΔΙΣΤΡΙΟΥ 43	ΦΑΝΟΥΡΓΙΑΚΗ ANNA	6972320161
15	ΝΗΠΙΑΓΩΓΕΙΟ	14ο ΝΗΠΙΑΓΩΓΕΙΟ ΡΕΘΥΜΝΟΥ - ΔΕΚΑΤΟ ΤΕΤΑΡΤΟ ΚΛΑΣΙΚΟ ΝΗΠΙΑΓΩΓΕΙΟ ΡΕΘΥΜΝΟΥ	ΟΠΛΑΡΧΗΓΟΥ ΠΑΧΛΑ 49	ΣΟΥΦΛΑ ΑΓΑΠΗ	6998111945

16	ΝΗΠΙΑΓΩΓΕΙΟ	1ο ΕΙΔΙΚΟ ΝΗΠΙΑΓΩΓΕΙΟ ΡΕΘΥΜΝΟ - ΕΙΔΙΚΟ ΝΗΠΙΑΓΩΓΕΙΟ ΡΕΘΥΜΝΟΥ	ΠΛΑΚΟΥΡΑ ΜΙΣΙΡΙΑ	ΛΟΥΚΑΚΗ ΚΡΥΣΤΑΛΛΗ	6975817389
17	ΝΗΠΙΑΓΩΓΕΙΟ	1ο ΝΗΠΙΑΓΩΓΕΙΟ ΡΕΘΥΜΝΟΥ 3/Θ - ΠΡΩΤΟ ΝΗΠΙΑΓΩΓΕΙΟ ΡΕΘΥΜΝΟΥ ΤΡΙΘΕΣΙΟ	Λ.ΚΟΥΝΤΟΥΡΙΩΤΟΥ 43	ΒΟΓΙΑΤΖΑΚΗ ΕΛΕΝΗ	6972207341
18	ΝΗΠΙΑΓΩΓΕΙΟ	1ο ΟΛΟΗΜΕΡΟ ΝΗΠΙΑΓΩΓΕΙΟ ΑΤΣΙΠΟΠΟΥΛΟ - ΔΙΘΕΣΙΟ ΟΛΟΗΜΕΡΟ ΝΗΠΙΑΓΩΓΕΙΟ ΑΤΣΙΠΟΠΟΥΛΟΥ	ΑΤΣΙΠΟΠΟΥΛΟ	ΜΠΟΥΝΤΟΥΡΟΠΟΥΛΟΥ ΡΑΛΛΟΥ	6978005369
19	ΝΗΠΙΑΓΩΓΕΙΟ	2/ΘΕΣΙΟ ΝΗΠΙΑΓΩΓΕΙΟ ΓΕΡΑΝΙΟΥ	2/Θ ΝΗΠΙΑΓΩΓΕΙΟ ΓΕΡΑΝΙΟΥ ΝΟΜΟΥ ΡΕΘΥΜΝΟΥ	ΚΩΦΟΥ ANNA	6977400460
20	ΝΗΠΙΑΓΩΓΕΙΟ	2/ΘΕΣΙΟ ΝΗΠΙΑΓΩΓΕΙΟ ΠΡΙΝΕ	ΠΡΙΝΕΣ	ΚΑΖΙΑΛΕΣ	697259502
21	ΝΗΠΙΑΓΩΓΕΙΟ	2ο ΟΛΟΗΜΕΡΟ ΝΗΠΙΑΓΩΓΕΙΟ ΑΤΣΙΠΟΠΟΥΛΟ - ΔΙΘΕΣΙΟ ΟΛΟΗΜΕΡΟ ΝΗΠ.ΑΤΣΙΠΟΠΟΥΛΟΥ	ΑΤΣΙΠΟΠΟΥΛΟ	ΒΙΓΛΗ ΝΕΚΤΑΡΙΑ	6942770428
22	ΝΗΠΙΑΓΩΓΕΙΟ	2ο ΟΛΟΗΜΕΡΟ ΝΗΠΙΑΓΩΓΕΙΟ ΡΕΘΥΜΝΟ - ΔΕΥΤΕΡΟ ΚΛΑΣΙΚΟ ΝΗΠΙΑΓΩΓΕΙΟ ΡΕΘΥΜΝΟΥ	ΕΘΝ. ΑΝΤΙΣΤΑΣΕΩΣ 74	ΑΛΕΞΑΚΗ ΕΛΕΝΗ	6977494695
23	ΝΗΠΙΑΓΩΓΕΙΟ	3ο ΔΙΘΕΣΙΟ ΝΗΠΙΑΓΩΓΕΙΟ ΑΤΣΙΠΟΠΟΥΛΟΥ	ΕΛ. ΒΕΝΙΖΕΛΟΥ 15	ΠΕΝΘΕΡΟΥΔΑΚΗ ΑΦΡΟΔΙΤΗ	6946183033
24	ΝΗΠΙΑΓΩΓΕΙΟ	3ο ΟΛΟΗΜΕΡΟ ΝΗΠΙΑΓΩΓΕΙΟ ΡΕΘΥΜΝΟ - ΤΡΙΤΟ ΟΛΟΗΜΕΡΟ ΝΗΠΙΑΓΩΓΕΙΟ ΡΕΘΥΜΝΟΥ	ΨΙΛΛΑΚΗ 1	ΚΟΥΤΣΟΥΡΟΥΜΠΗ ΓΑΡΥΦΑΛΙΑ ΧΡΙΣΤΙΝΑ	6973333692
25	ΝΗΠΙΑΓΩΓΕΙΟ	4ο ΝΗΠΙΑΓΩΓΕΙΟ ΡΕΘΥΜΝΟΥ - ΤΕΤΑΡΤΟ ΝΗΠΙΑΓΩΓΕΙΟ ΡΕΘΥΜΝΟΥ	ΔΙΟΓΕΝΟΥΣ ΑΠΟΛΛΩΝΙΑΤΟΥ 6	ΤΑΤΑΡΑΚΗ ΕΥΑΓΓΕΛΙΑ	6981544108
26	ΝΗΠΙΑΓΩΓΕΙΟ	4ο ΟΛΟΗΜΕΡΟ ΝΗΠΙΑΓΩΓΕΙΟ ΑΤΣΙΠΟΠΟΥΛΟ	ΑΤΣΙΠΟΠΟΥΛΟ	ΔΑΛΑΔΗΜΟΥ ΕΙΡΗΝΗ	6972909880
27	ΝΗΠΙΑΓΩΓΕΙΟ	5ο ΟΛΟΗΜΕΡΟ ΝΗΠΙΑΓΩΓΕΙΟ ΡΕΘΥΜΝΟΥ - ΠΕΜΠΤΟ ΔΙΘΕΣΙΟ ΟΛΟΗΜΕΡΟ ΝΗΠΙΑΓΩΓΕΙΟ ΡΕΘΥΜΝΟΥ	ΧΡΥΣΗΣ ΑΓΓΕΛΙΔΑΚΗ 2	ΒΟΛΑΚΑ ΑΘΗΝΑ	6944558147
28	ΝΗΠΙΑΓΩΓΕΙΟ	6ο ΟΛΟΗΜΕΡΟ ΝΗΠΙΑΓΩΓΕΙΟ ΡΕΘΥΜΝΟΥ - ΕΚΤΟ ΔΙΘΕΣΙΟ ΟΛΟΗΜΕΡΟ ΝΗΠΙΑΓΩΓΕΙΟΥ ΡΕΘΥΜΝΟΥ	ΕΥΓΓΕΛ. ΔΑΣΚΑΛΑΚΗ	ΓΕΡΑΡΧΑΚΗ ΕΜΜΑΝΟΥΗΛΙΑ	6973832957
29	ΝΗΠΙΑΓΩΓΕΙΟ	7ο ΝΗΠΙΑΓΩΓΕΙΟ ΡΕΘΥΜΝΟ - ΕΒΔΟΜΟ ΝΗΠΙΑΓΩΓΕΙΟ ΡΕΘΥΜΝΟΥ	ΚΝΩΣΣΟΥ 1	ΓΙΑΝΝΑΚΟΥ ΒΑΣΙΛΙΚΗ	6945953488
30	ΝΗΠΙΑΓΩΓΕΙΟ	8ο 3ΘΕΣΙΟ ΟΛΟΗΜΕΡΟ ΝΗΠΙΑΓΩΓΕΙΟ ΡΕΘΥΜΝΟΥ	ΑΠΟΣΤΟΛΑΚΗ 6	ΓΕΩΡΓΑΛΑΚΗ	6977511246



				ΚΩΝΣΤΑΝΤΙΝΑ	
31	ΝΗΠΙΑΓΩΓΕΙΟ	9ο ΟΛΟΗΜΕΡΟ ΝΗΠΙΑΓΩΓΕΙΟ ΡΕΘΥΜΝΟΥ - ΕΝΑΤΟ ΔΙΘΕΣΙΟ ΟΛΟΗΜΕΡΟ ΝΗΠΙΑΓΩΓΕΙΟ ΡΕΘΥΜΝΟΥ	ΚΑΠΟΔΙΣΤΡΙΟΥ 43	ΛΙΟΥΔΑΚΗ ΓΕΩΡΓΙΑ	6974377895
32	ΝΗΠΙΑΓΩΓΕΙΟ	ΔΙΘΕΣΙΟ ΝΗΠΙΑΓΩΓΕΙΟ ΕΠΙΣΚΟΠΗΣ	ΕΠΙΣΚΟΠΗ	ΠΗΛΙΝΑ ΣΑΛΩΜΗ	6972542240
33	ΝΗΠΙΑΓΩΓΕΙΟ	ΔΙΘΕΣΙΟ ΝΗΠΙΑΓΩΓΕΙΟ ΠΛΑΤΑΝΙΑ	ΝΙΚΟΜΗΔΕΙΑΣ 9Α ΚΑΙ ΤΡΑΠΕΖ	ΚΑΤΣΑΒΙΔΑΚΗ: ΤΣΙΤΟΥΡΗ:	6932596557 6981321556
34	ΝΗΠΙΑΓΩΓΕΙΟ	ΔΙΘΕΣΙΟ ΝΗΠΙΑΓΩΓΕΙΟ ΣΤΑΥΡΩΜΕΝΟΥ	ΣΤΑΥΡΩΜΕΝΟΣ	ΜΠΑΓΟΥΡΑΚΗ ΕΜΜΑΝΟΥΕΛΑ	6974091854
35	ΝΗΠΙΑΓΩΓΕΙΟ	ΔΙΘΕΣΙΟ ΟΛΟΗΜΕΡΟ ΝΗΠΙΑΓΩΓΕΙΟ ΠΗΓΗΣ	ΠΗΓΗ	ΜΙΧΕΛΟΥΔΑΚΗ ΕΥΤΥΧΙΑ	6972877593
36	ΝΗΠΙΑΓΩΓΕΙΟ	ΝΗΠΙΑΓΩΓΕΙΟ ΑΡΓΥΡΟΥΠΟΛΗΣ	ΑΡΓΥΡΟΥΠΟΛΗ	ΚΟΥΚΑΚΗ ΣΤΥΛΙΑΝΗ	6906407930
37	ΝΗΠΙΑΓΩΓΕΙΟ	ΝΗΠΙΑΓΩΓΕΙΟ ΜΙΣΙΡΙΩΝ - ΤΡΙΘΕΣΙΟ ΝΗΠΙΑΓΩΓΕΙΟ ΜΙΣΙΡΙΩΝ	ΜΙΣΣΙΡΙΑ	ΖΑΧΑΡΙΟΥΔΑΚΗ ΓΕΩΡΓΙΑ	6936548815
38	ΝΗΠΙΑΓΩΓΕΙΟ	ΝΗΠΙΑΓΩΓΕΙΟ ΝΗΠΙΑΓΩΓΕΙΟ ΑΓΙΟΥ ΝΙΚΟΛΑΟΥ - ΟΛΟΗΜΕΡΟ ΔΙΘΕΣΙΟ ΝΗΠΙΑΓΩΓΕΙΟ ΑΓΙΟΥ ΝΙΚΟΛΑΟΥ	ΑΓΙΟΣ ΝΙΚΟΛΑΟΣ	ΜΑΘΙΟΥΔΑΚΗ ΝΕΚΤΑΡΙΑ	6944961344
39	ΝΗΠΙΑΓΩΓΕΙΟ	ΟΛΟΗΜΕΡΟ ΝΗΠΙΑΓΩΓΕΙΟ ΑΔΕΛΕ - ΔΙΘΕΣΙΟ ΟΛΟΗΜΕΡΟ ΝΗΠ ΑΓΙΑΣ ΠΑΡΑΣΚΕΥΗΣ	ΑΓΙΑ ΠΑΡΑΣΚΕΥΗ	ΨΩΜΟΜΥΤΗ ΑΙΚΑΤΕΡΙΝΗ	6976902727
40	ΝΗΠΙΑΓΩΓΕΙΟ	ΟΛΟΗΜΕΡΟ ΝΗΠΙΑΓΩΓΕΙΟ ΑΡΜΕΝΩΝ - ΔΙΘΕΣΙΟ ΟΛΟΗΜΕΡΟ ΝΗΠΙΑΓΩΓΕΙΟ ΑΡΜΕΝΩΝ	ΑΡΜΕΝΟΙ ΡΕΘΥΜΝΗΣ	ΑΝΔΡΙΑ ΘΩΜΑΪΣ	6947520581
41	ΝΗΠΙΑΓΩΓΕΙΟ	ΟΛΟΗΜΕΡΟ ΝΗΠΙΑΓΩΓΕΙΟ ΓΑΛΛΟΣ - ΟΛΟΗΜΕΡΟ ΝΗΠΙΑΓΩΓΕΙΟ ΓΑΛΛΟΥ	ΓΑΛΛΟΣ ΡΕΘΥΜΝΟΥ	ΓΚΑΤΖΙΑΝΙΔΟΥ ΜΑΡΘΑ	6979908331
42	ΝΗΠΙΑΓΩΓΕΙΟ	ΟΛΟΗΜΕΡΟ ΝΗΠΙΑΓΩΓΕΙΟ ΓΩΝΙΑ - ΔΙΘΕΣΙΟ ΟΛΟΗΜΕΡΟ ΝΗΠΙΑΓΩΓΕΙΟ ΓΩΝΙΑΣ	ΓΩΝΙΑ	ΧΡΙΣΤΟΔΟΥΛΟΥ ΑΘΑΝΑΣΙΑ ΔΗΜΗΤΡΑ	6932436088
43	ΝΗΠΙΑΓΩΓΕΙΟ	ΟΛΟΗΜΕΡΟ ΝΗΠΙΑΓΩΓΕΙΟ ΚΥΡΙΑΝΝΑΣ - ΜΟΝΟΘΕΣΙΟ ΝΗΠΙΑΓΩΓΕΙΟ ΚΥΡΙΑΝΝΑΣ	ΚΥΡΙΑΝΝΑ	ΚΑΤΣΟΥΛΗ ΔΗΜΗΤΡΑ	6970443715
44	ΝΗΠΙΑΓΩΓΕΙΟ	ΟΛΟΗΜΕΡΟ ΝΗΠΙΑΓΩΓΕΙΟ ΜΑΡΟΥΛΑ - ΜΟΝΟΘΕΣΙΟ ΟΛΟΗΜΕΡΟ ΝΗΠΙΑΓΩΓΕΙΟ ΜΑΡΟΥΛΑ	ΡΕΘΥΜΝΟ	ΚΛΗΜΟΥ ΕΙΡΗΝΗ	6932008606

45	ΝΗΠΙΑΓΩΓΕΙΟ	ΟΛΗΜΕΡΟ ΝΗΠΙΑΓΩΓΕΙΟ ΜΥΡΘΙΟΣ - ΔΙΘΕΣΙΟ ΟΛΗΜΕΡΟ ΝΗΠΙΑΓΩΓΕΙΟ ΜΥΡΘΙΟΥ	ΜΥΡΘΙΟΣ	ΤΟΥΛΟΥΠΗ ΚΩΝΣΤΑΝΤΙΝΑ	6970964554
46	ΝΗΠΙΑΓΩΓΕΙΟ	ΟΛΗΜΕΡΟ ΝΗΠΙΑΓΩΓΕΙΟ ΡΟΥΣΣΟΣΠΙΤΙ - ΔΙΘΕΣΙΟ ΟΛΗΜΕΡΟ ΝΗΠΙΑΓΩΓΕΙΟ ΡΟΥΣΣΟΣΠΙΤΙΟΥ	ΒΑΣΙΛΕΙΟΥ ΜΕΛΑ	ΜΑΜΑΛΑΚΗ ΗΡΩ	6939923368
47	ΔΗΜΟΤΙΚΟ	10ο ΟΛΗΜΕΡΟ ΔΗΜΟΤΙΚΟ ΣΧΟΛΕΙΟ ΡΕΘΥΜΝΟΥ	ΝΙΚΟΜΗΔΕΙΑΣ 9Α	ΑΝΕΣΙΑΔΗΣ ΧΡΗΣΤΟΣ	6972718068
48	ΔΗΜΟΤΙΚΟ	13ο ΟΛΗΜΕΡΟ ΔΗΜΟΤΙΚΟ ΣΧΟΛΕΙΟ ΡΕΘΥΜΝΟ - ΔΩΔΕΚΑΘΕΣΙΟ ΟΛΗΜΕΡΟ ΔΗΜΟΤΙΚΟ ΣΧΟΛΕΙΟ ΡΕΘΥΜΝΟΥ	ΚΝΩΣΟΥ 2	ΣΟΥΚΑ ΜΑΡΙΝΑ	6984617553
49	ΔΗΜΟΤΙΚΟ	14ο ΟΛΗΜΕΡΟ ΔΗΜΟΤΙΚΟ ΣΧΟΛΕΙΟ ΡΕΘΥΜΝΟΥ - ΔΕΚΑΤΟ ΤΕΤΑΡΤΟ ΔΩΔΕΚΑΘΕΣΙΟ ΟΛΗΜΕΡΟ ΔΗΜΟΤΙΚΟ ΣΧΟΛΕΙΟ ΡΕΘΥΜΝΟΥ	Κ.ΒΑΡΝΑΛΗ 21	ΣΑΡΡΟΣ ΚΩΝ/ΝΟΣ	6981995414
50	ΔΗΜΟΤΙΚΟ	15ο ΔΗΜΟΤΙΚΟ ΣΧΟΛΕΙΟ ΡΕΘΥΜΝΟΥ	ΚΟΥΡΗΤΩΝ 9	ΜΠΕΝΑΚΗΣ ΑΝΔΡΕΑΣ	6973328272
51	ΔΗΜΟΤΙΚΟ	16ο ΟΛΗΜΕΡΟ ΔΗΜΟΤΙΚΟ ΣΧΟΛΕΙΟ ΡΕΘΥΜΝΟ - ΕΞΑΘΕΣΙΟ ΟΛΗΜΕΡΟ ΔΗΜΟΤΙΚΟ ΣΧΟΛΕΙΟ ΡΕΘΥΜΝΟΥ	ΙΔΟΜΕΝΕΩΣ 14	ΓΕΡΟΥΚΗ ΜΑΡΓΑΡΙΤΑ	6944130200
52	ΔΗΜΟΤΙΚΟ	1ο ΔΗΜΟΤΙΚΟ ΣΧΟΛΕΙΟ ΡΕΘΥΜΝΟΥ	ΕΘΝ. ΑΝΤΙΣΤΑΣΕΩΣ 74	ΚΟΤΡΩΝΗΣ ΔΗΜΗΤΡΙΟΣ	6944683566
53	ΔΗΜΟΤΙΚΟ	1ο 8/ΘΕΣΙΟ ΟΛΗΜΕΡΟ ΔΗΜΟΤΙΚΟ ΣΧΟΛΕΙΟ ΑΤΣΙΠΟΠΟΥΛΟΥ	ΑΤΣΙΠΟΠΟΥΛΟ	ΜΟΡΑΚΗ ΓΕΩΡΓΙΑ	6978327497
54	ΔΗΜΟΤΙΚΟ	1ο ΕΙΔΙΚΟ ΔΗΜΟΤΙΚΟ ΣΧΟΛΕΙΟ ΜΙΣΣΙΡΙΑ ΡΕΘΥΜΝΟΥ - ΠΡΩΤΟ ΕΙΔΙΚΟ ΔΗΜΟΤΙΚΟ ΣΧΟΛΕΙΟ ΡΕΘΥΜΝΟΥ	ΠΛΑΚΟΥΡΑ ΜΙΣΣΙΡΙΩΝ	ΠΑΣΤΟΥΡΜΑΤΖΗ ΑΝΑΣΤΑΣΙΑ	6978543712
55	ΔΗΜΟΤΙΚΟ	2ο 12/ΘΕΣΙΟ ΟΛΗΜΕΡΟ ΔΗΜΟΤΙΚΟ ΣΧΟΛΕΙΟ ΡΕΘΥΜΝΟΥ	ΛΕΩΦΟΡΟΣ ΚΟΥΝΤΟΥΡΙΩΤΗ 43	ΑΣΠΡΟΥΛΗΣ ΓΕΩΡΓΙΟΣ	6945822426
56	ΔΗΜΟΤΙΚΟ	2ο ΟΛΗΜΕΡΟ ΔΗΜΟΤΙΚΟ ΣΧΟΛΕΙΟ ΑΤΣΙΠΟΠΟΥΛΟ - ΔΕΥΤΕΡΟ ΕΝΝΙΑΘΕΣΙΟ ΟΛΗΜΕΡΟ ΔΗΜΟΤΙΚΟ ΣΧΟΛΕΙΟ ΑΤΣΙΠΟΠΟΥΛΟΥ	ΑΤΣΙΠΟΠΟΥΛΟ	ΚΟΥΜΕΝΤΑΚΑΚΟΥ ΣΤΑΥΡΟΥΛΑ	6978194171
57	ΔΗΜΟΤΙΚΟ	3ο ΔΗΜΟΤΙΚΟ ΣΧΟΛΕΙΟ ΡΕΘΥΜΝΟΥ	ΨΙΛΑΚΙ 1	ΚΤΙΣΤΑΚΗΣ ΑΝΤΩΝΙΟΣ	6973383759
58	ΔΗΜΟΤΙΚΟ	5ο ΟΛΗΜΕΡΟ ΔΗΜΟΤΙΚΟ ΣΧΟΛΕΙΟ ΡΕΘΥΜΝΟΥ - ΠΕΜΠΤΟ ΔΩΔΕΚΑΘΕΣΙΟ ΟΛΗΜΕΡΟ ΔΗΜΟΤΙΚΟ	ΔΡΑΚΟΝΤΟΠΟΥΛΩΝ 1	ΑΝΤΩΝΙΑΔΟΥ ΔΕΣΠΟΙΝΑ	6951912481

		ΣΧΟΛΕΙΟ ΡΕΘΥΜΝΟΥ			
59	ΔΗΜΟΤΙΚΟ	6/Θ ΟΛΟΗΜΕΡΟ ΔΗΜΟΤΙΚΟ ΣΧΟΛΕΙΟ ΑΡΜΕΝΩΝ	ΑΡΜΕΝΟΙ ΡΕΘΥΜΝΗΣ	ΓΕΡΑΣΗΣ ΔΗΜΗΤΡΙΟΣ	6906476987
60	ΔΗΜΟΤΙΚΟ	6ο 12/ΘΕΣΙΟ ΟΛΟΗΜΕΡΟ ΔΗΜΟΤΙΚΟ ΣΧΟΛΕΙΟ ΡΕΘΥΜΝΟΥ	ΘΕΟΤΟΚΟΠΟΥΛΟΥ 18	ΤΣΑΧΑΚΗ ΚΑΛΛΙΟΠΗ	6978148714
61	ΔΗΜΟΤΙΚΟ	7ο ΟΛΟΗΜΕΡΟ ΔΗΜΟΤΙΚΟ ΣΧΟΛΕΙΟ ΡΕΘΥΜΝΗΣ/ ΕΒΔΟΜΟ ΔΩΔΕΚΑΘΕΣΙΟ ΟΛΟΗΜΕΡΟ ΔΗΜΟΤΙΚΟ ΣΧΟΛΕΙΟ ΡΕΘΥΜΝΗΣ	ΑΠ. ΑΠΟΣΤΟΛΑΚΗ 6	ΣΠΑΝΕΛΛΗ ΜΑΡΙΑ ΤΑΤΙΑΝΑ	6973407507
62	ΔΗΜΟΤΙΚΟ	8ο ΟΛΟΗΜΕΡΟ ΔΗΜΟΤΙΚΟ ΣΧΟΛΕΙΟ ΡΕΘΥΜΝΟΥ - ΟΓΔΟΟ ΔΩΔΕΚΑΘΕΣΙΟ ΟΛΟΗΜΕΡΟ ΔΗΜΟΤΙΚΟ ΣΧΟΛΕΙΟ ΡΕΘΥΜΝΟΥ	ΕΜΜ. ΠΑΧΛΑ ΠΕΡΙΒΟΛΙΑ	ΔΕΡΕΔΑΚΗΣ ΝΙΚΟΛΑΟΣ	6978200399
63	ΔΗΜΟΤΙΚΟ	9ο ΟΛΟΗΜΕΡΟ ΔΗΜΟΤΙΚΟ ΣΧΟΛΕΙΟ ΡΕΘΥΜΝΟΥ	ΜΑΧΗΣ ΚΡΗΤΗΣ 33	ΤΣΑΓΛΙΩΤΗΣ ΝΕΚΤΑΡΙΟΣ	6938243451
64	ΔΗΜΟΤΙΚΟ	ΔΗΜΟΤΙΚΟ ΣΧΟΛΕΙΟ ΑΔΕΛΕ	ΑΔΕΛΕ	ΦΛΟΥΡΗΣ ΓΕΩΡΓΙΟΣ	6942648140
65	ΔΗΜΟΤΙΚΟ	ΔΗΜΟΤΙΚΟ ΣΧΟΛΕΙΟ ΡΟΥΣΣΟΣΠΙΤΙΟΥ - ΠΕΝΤΑΘΕΣΙΟ ΟΛΟΗΜΕΡΟ ΔΗΜΟΤΙΚΟ ΣΧΟΛΕΙΟ ΡΟΥΣΣΟΣΠΙΤΙΟΥ	ΡΟΥΣΣΟΣΠΙΤΙ	ΠΙΤΤΑΡΑΣ ΕΜΜΑΝΟΥΗΛ	6977095569
66	ΔΗΜΟΤΙΚΟ	ΔΗΜΟΤΙΚΟ ΣΧΟΛΕΙΟ ΣΤΑΥΡΩΜΕΝΟΥ - ΟΚΤΑΘΕΣΙΟ ΔΗΜΟΤΙΚΟ ΣΧΟΛΕΙΟ ΣΤΑΥΡΩΜΕΝΟΥ	ΣΤΑΥΡΩΜΕΝΟΣ	ΒΕΔΟΥΡΑΣ ΣΤΑΜΑΤΙΟΣ	6944517804
67	ΔΗΜΟΤΙΚΟ	ΕΞΑΘΕΣΙΟ ΟΛΟΗΜΕΡΟ ΔΗΜΟΤΙΚΟ ΣΧΟΛΕΙΟ ΑΓΙΟΥ ΝΙΚΟΛΑΟΥ	ΑΓΙΟΣ ΝΙΚΟΛΑΟΣ	ΣΤΑΥΡΙΔΑΚΗΣ ΚΛΕΟΝΙΚΟΣ	6973806272
68	ΔΗΜΟΤΙΚΟ	ΟΛΟΗΜΕΡΟ ΔΗΜΟΤΙΚΟ ΣΧΟΛΕΙΟ ΓΕΡΑΝΙ - ΕΞΑΘΕΣΙΟ ΟΛΟΗΜΕΡΟ ΔΗΜΟΤΙΚΟ ΣΧΟΛΕΙΟ ΓΕΡΑΝΙΟΥ	ΓΕΡΑΝΙ	ΒΕΡΒΕΡΙΔΗΣ ΚΩΝΣΤΑΝΤΙΝΟΣ	6945584464
69	ΔΗΜΟΤΙΚΟ	ΟΛΟΗΜΕΡΟ ΔΗΜΟΤΙΚΟ ΣΧΟΛΕΙΟ ΓΩΝΙΑΣ - ΕΞΑΘΕΣΙΟ ΟΛΟΗΜΕΡΟ ΔΗΜΟΤΙΚΟ ΣΧΟΛΕΙΟ ΓΩΝΙΑΣ	ΓΩΝΙΑ	ΧΑΤΖΑΚΗ ΜΑΡΙΑ	6972986541
70	ΔΗΜΟΤΙΚΟ	ΟΛΟΗΜΕΡΟ ΔΗΜΟΤΙΚΟ ΣΧΟΛΕΙΟ ΕΠΙΣΚΟΠΗΣ - ΕΞΑΘΕΣΙΟ ΟΛΟΗΜΕΡΟ ΔΗΜΟΤΙΚΟ ΣΧΟΛΕΙΟ ΕΠΙΣΚΟΠΗΣ	ΕΠΙΣΚΟΠΗ	ΕΜΜΑΝΟΥΗΛΙΔΟΥ ΧΑΙΔΩ	6973887642
71	ΔΗΜΟΤΙΚΟ	ΟΛΟΗΜΕΡΟ ΔΗΜΟΤΙΚΟ ΣΧΟΛΕΙΟ ΠΡΙΝΕΣ - ΠΕΝΤΑΘΕΣΙΟ ΟΛΟΗΜΕΡΟ ΔΗΜΟΤΙΚΟ ΣΧΟΛΕΙΟ ΠΡΙΝΕ	ΠΡΙΝΕΣ	ΠΟΛΑΚΗΣ ΓΕΩΡΓΙΟΣ	6937626156

72	ΔΗΜΟΤΙΚΟ	ΤΕΤΡΑΘΕΣΙΟ ΟΛΟΗΜΕΡΟ ΔΗΜΟΤΙΚΟ ΣΧΟΛΕΙΟ ΑΡΓΥΡΟΥΠΟΛΗΣ -ΡΕΘΥΜΝΟΥ	ΑΡΓΥΡΟΥΠΟΛΗ	ΝΙΚΟΛΑΚΑΚΗ	6937878452
73	ΓΥΜΝΑΣΙΟ	1ο ΗΜΕΡΗΣΙΟ ΓΥΜΝΑΣΙΟ ΡΕΘΥΜΝΟΥ	ΙΕΡΑΣ ΜΗΤΡΟΠΟΛΕΩΣ 15	ΦΩΤΑΚΗΣ ΜΙΧΑΗΛ	6932575546
74	ΓΥΜΝΑΣΙΟ	2ο ΗΜΕΡΗΣΙΟ ΓΥΜΝΑΣΙΟ ΡΕΘΥΜΝΟΥ	Ν. ΑΣΚΟΥΤΣΗ 62	ΒΡΟΝΤΑΚΗ ΜΑΓΔΑΛΗΝΗ	6972391708
75	ΓΥΜΝΑΣΙΟ	3ο ΗΜΕΡΗΣΙΟ ΓΥΜΝΑΣΙΟ ΡΕΘΥΜΝΟΥ	ΚΟΥΝΤΟΥΡΙΩΤΗ 1	ΨΑΡΑΚΗ ΜΑΡΙΑ ΤΟΥ ΙΩΑΝΝΟΥ	6977746849
76	ΓΥΜΝΑΣΙΟ	4ο ΗΜΕΡΗΣΙΟ ΓΥΜΝΑΣΙΟ ΡΕΘΥΜΝΟΥ	ΜΑΧΗΣ ΚΡΗΤΗΣ 35	ΣΥΚΙΩΤΗ ΦΛΩΡΕΤΑ	6974879602
77	ΓΥΜΝΑΣΙΟ	5ο ΗΜΕΡΗΣΙΟ ΓΥΜΝΑΣΙΟ ΡΕΘΥΜΝΟΥ	ΣΦΑΚΑΚΙ	ΓΙΑΝΝΑΚΟΥΔΑΚΗ ΦΩΤΕΙΝΗ	6943865191
78	ΓΥΜΝΑΣΙΟ	ΗΜΕΡΗΣΙΟ ΓΥΜΝΑΣΙΟ ΑΤΣΙΠΟΠΟΥΛΟΥ - ΓΥΜΝΑΣΙΟ ΑΤΣΙΠΟΠΟΥΛΟΥ	ΑΓ ΖΩΝΗΣ - ΑΤΣΙΠΟΠΟΥΛΟ	ΓΙΑΚΟΥΜΑΚΗΣ ΠΑΝΤΕΛΗΣ	6940152391
79	ΓΥΜΝΑΣΙΟ	ΗΜΕΡΗΣΙΟ ΓΥΜΝΑΣΙΟ ΕΠΙΣΚΟΠΗΣ ΡΕΘΥΜΝΟΥ - ΓΥΜΝΑΣΙΟ ΕΠΙΣΚΟΠΗΣ	ΕΠΙΣΚΟΠΗ ΡΕΘΥΜΝΟΥ	ΔΑΦΝΟΜΗΛΗ ΣΤΑΥΡΟΥΛΑ	6974071179
80	ΓΥΜΝΑΣΙΟ	ΜΟΥΣΙΚΟ ΓΥΜΝΑΣΙΟ ΡΕΘΥΜΝΟΥ	ΚΑΝΤΑΝΟΛΕΟΝΤΟΣ 10	ΡΑΦΤΑΚΗΣ ΣΠΥΡΙΔΩΝ	6974397488
81	ΓΥΜΝΑΣΙΟ	ΠΕΙΡΑΜΑΤΙΚΟ ΓΥΜΝΑΣΙΟ ΡΕΘΥΜΝΟΥ ΠΑΝΕΠΙΣΤΗΜΙΟΥ ΚΡΗΤΗΣ	ΕΥΑΓΓ. ΔΑΣΚΑΛΑΚΗ 3	ΜΑΡΚΑΝΤΕΣ ΙΩΑΝΝΗΣ	6993761761
82	ΕΙΔΙΚΗΣ ΕΠΑΓΓΕΛΜΑΤΙΚΗΣ ΕΚΠΑΙΔΕΥΣΗΣ ΚΑΙ ΚΑΤΑΡΤΙΣΗΣ	ΕΕΕΕΚ ΡΕΘΥΜΝΟ - ΕΕΕΕΚ ΡΕΘΥΜΝΟΥ	ΠΛΑΚΟΥΡΑ ΜΙΣΙΡΙΩΝ	ΠΕΝΤΟΒΟΥΛΟΥ ΑΝΑΣΤΑΣΙΑ ΤΟΥ ΒΑΣΙΛΕΙΟΥ	6972210834
83	ΕΠΑΓΓΕΛΜΑΤΙΚΟ ΛΥΚΕΙΟ	1ο ΗΜΕΡΗΣΙΟ ΕΠΑΛ ΡΕΘΥΜΝΟΥ	ΕΥΑΓΓΕΛΟΥ ΔΑΣΚΑΛΑΚΗ 3	ΜΑΜΑΛΑΚΗ ΕΥΑΓΓΕΛΙΑ	6937067087
84	ΛΥΚΕΙΟ	2ο ΗΜΕΡΗΣΙΟ ΕΠΑΛ ΡΕΘΥΜΝΟΥ	ΚΟΜΒΟΣ ΑΤΣΙΠΟΠΟΥΛΟΥ	ΜΠΡΟΚΟΥ ΜΑΡΙΑ	6938686739
85	ΛΥΚΕΙΟ	ΕΣΠΕΡΙΝΟ ΕΠΑΛ ΡΕΘΥΜΝΟΥ	Ε. ΔΑΣΚΑΛΑΚΗ 3	ΚΑΠΝΙΑ ΧΡΥΣΟΥΛΑ	6973311639
86	ΛΥΚΕΙΟ	1ο ΗΜΕΡΗΣΙΟ ΓΕΝΙΚΟ ΛΥΚΕΙΟ ΡΕΘΥΜΝΟΥ	ΜΟΑΤΣΟΥ-ΜΑΡΚΕΛΛΟΥ 1	ΛΑΜΠΑΘΑΚΗΣ ΜΙΧΑΗΛ	6974115560
87	ΛΥΚΕΙΟ	2ο ΗΜΕΡΗΣΙΟ ΓΕΝΙΚΟ ΛΥΚΕΙΟ ΡΕΘΥΜΝΟΥ	ΑΣΚΟΥΤΣΗ 62	ΝΤΡΟΥΜΠΟΓΙΑΝΝΗ ΑΛΕΞΑΝΔΡΑ	6974372193
88	ΛΥΚΕΙΟ	3ο ΗΜΕΡΗΣΙΟ ΓΕΝΙΚΟ ΛΥΚΕΙΟ ΡΕΘΥΜΝΟΥ	Λ. ΚΟΥΝΤΟΥΡΙΩΤΗ 1	ΜΙΧΑΛΑΚΗΣ ΗΛΙΑΣ	6972078078



89	ΛΥΚΕΙΟ	4ο ΓΕΛ ΡΕΘΥΜΝΟΥ	ΣΦΑΚΑΚΙ	ΣΤΑΥΡΙΔΑΚΗ ΜΑΡΙΑ ΜΑΓΔΑΛΗΝΗ	6932203114
90	ΛΥΚΕΙΟ	ΕΣΠΕΡΙΝΟ ΓΕΝΙΚΟ ΛΥΚΕΙΟ ΡΕΘΥΜΝΟ - ΛΥΚΕΙΟ ΡΕΘΥΜΝΟΥ ΕΣΠΕΡ	ΜΙΣΙΡΙΑ	ΠΡΟΥΣΑΛΗΣ ΓΕΩΡΓΙΟΣ	6973711441
91	ΛΥΚΕΙΟ	ΗΜΕΡΗΣΙΟ ΓΕΝΙΚΟ ΛΥΚΕΙΟ ΑΤΣΙΠΟΠΟΥΛΟΥ	ΠΑΝΑΓΙΑΣ ΕΛΙΕΣ- ΑΓΙΑΣ ΖΩΝΗΣ	ΤΖΕΚΑΚΗΣ ΝΙΚΟΛΑΟΣ	6906575795
92	ΛΥΚΕΙΟ	ΗΜΕΡΗΣΙΟ ΓΕΝΙΚΟ ΛΥΚΕΙΟ ΕΠΙΣΚΟΠΗΣ ΡΕΘΥΜΝΟΥ	ΕΠΙΣΚΟΠΗ	ΜΑΝΤΑΔΑΚΗΣ ΣΤΥΛΙΑΝΟΣ	6972477059
93	ΛΥΚΕΙΟ	ΠΕΙΡΑΜΑΤΙΚΟ ΓΕΛ ΠΑΝΕΠΙΣΤΗΜΙΟΥ ΚΡΗΤΗΣ	ΜΑΡΚΕΛΟΥ & ΣΑΘΑ	ΦΩΤΕΙΝΑΚΗΣ ΓΕΩΡΓΙΟΣ	6948563004
94	ΣΧΟΛΙΚΟ ΕΡΓΑΣΤΗΡΙΑΚΟ ΚΕΝΤΡΟ	ΕΚ ΡΕΘΥΜΝΟΥ	Ε.ΔΑΣΚΑΛΑΚΗ 3	ΒΑΣΙΛΟΠΟΥΛΟΣ ΝΙΚΟΛΑΟΣ	6932549959
95	ΓΥΜΝΑΣΙΟ-ΛΥΚΕΙΟ	ΕΝΙΑΙΟ ΕΙΔΙΚΟ ΕΠΑΓΓΕΛΜΑΤΙΚΟ ΓΥΜΝΑΣΙΟ - ΛΥΚΕΙΟ ΡΕΘΥΜΝΗΣ	ΚΟΜΒΟΣ ΑΤΣΙΠΟΠΟΥΛΟΥ	ΝΙΚΟΛΑΙΔΟΥ ΞΑΝΘΙΠΠΗ	6947165297

**ΥΠΟΔΟΜΕΣ ΚΑΙ ΕΓΚΑΤΑΣΤΑΣΕΙΣ ΠΟΥ ΣΥΝΟΡΕΥΟΥΝ ΜΕ ΔΑΣΟΣ ΚΑΙ ΤΗΛΕΦΩΝΑ ΕΚΤΑΚΤΗΣ ΑΝΑΓΚΗΣ**

<b>Εγκατάσταση</b>	<b>Τηλέφωνο έκτακτης ανάγκης</b>
Προσκοπικό Κέντρο "Παράσεισος"	6979551685
Πανεπιστήμιο Γάλλου	6972838597
Στρατόπεδο Θεοδωρακη	2831027006 / 6932295271
16ο Δημοτικό Σχολείο Ρεθύμνου	2831053818
14ο Δημοτικό Σχολείο Ρεθύμνου	2831022616
Ξενοδοχείο Forest Park	2831 051778
Καλλιτεχνικός Σταθμός Ρεθύμνου / Ανωτάτη Σχολή Καλών Τεχνών (ΑΣΚΤ)	2831029364
Sii City Suites	6978110921
"Το δέντρο" Οικολογικός παιδικός σταθμός	2831026661
Calcetto	2831020004
ΚΕ.Φ.Ι.ΑΠ	2831341800
Ξενοδοχείο Kalithea	6937428697

### ΠΑΡΑΔΕΙΓΜΑ ΟΡΓΑΝΩΜΕΝΗΣ ΠΡΟΛΗΠΤΙΚΗΣ ΑΠΟΜΑΚΡΥΝΣΗΣ ΠΟΛΙΤΩΝ ΔΗΜΟΥ ΡΕΘΥΜΝΗΣ

- Η εξελισσόμενη πυρκαγιά που μαίνεται στα Πευκάκια απειλεί άμεσα τους οικισμούς Μεγάλο και Μικρό Μετόχι
- Λόγω των καιρικών συνθηκών και της διεύθυνσης του ανέμου, με εισήγηση του αρμόδιου Αξιωματικού της Πυροσβεστικής αποφασίστηκε εκκένωση του οικισμού.
- Για την ομαλή διαδικασία της εκκένωσης δίνεται προτεραιότητα στις ευπαθείς ομάδες (μικρά παιδιά, ηλικιωμένους, άτομα με ειδικές ανάγκες, άτομα με αναπνευστικά προβλήματα, εγκύους κτλ)
- Τόπος συγκέντρωσης ορίζεται η στάση του λεωφορείου «ΡΙΣΒΑΝ ΜΕΤΟΧΙ ΤΕΡΜΑ»  
ΣΥΝΤ/ΝΕΣ: 543246.87,3909771.74

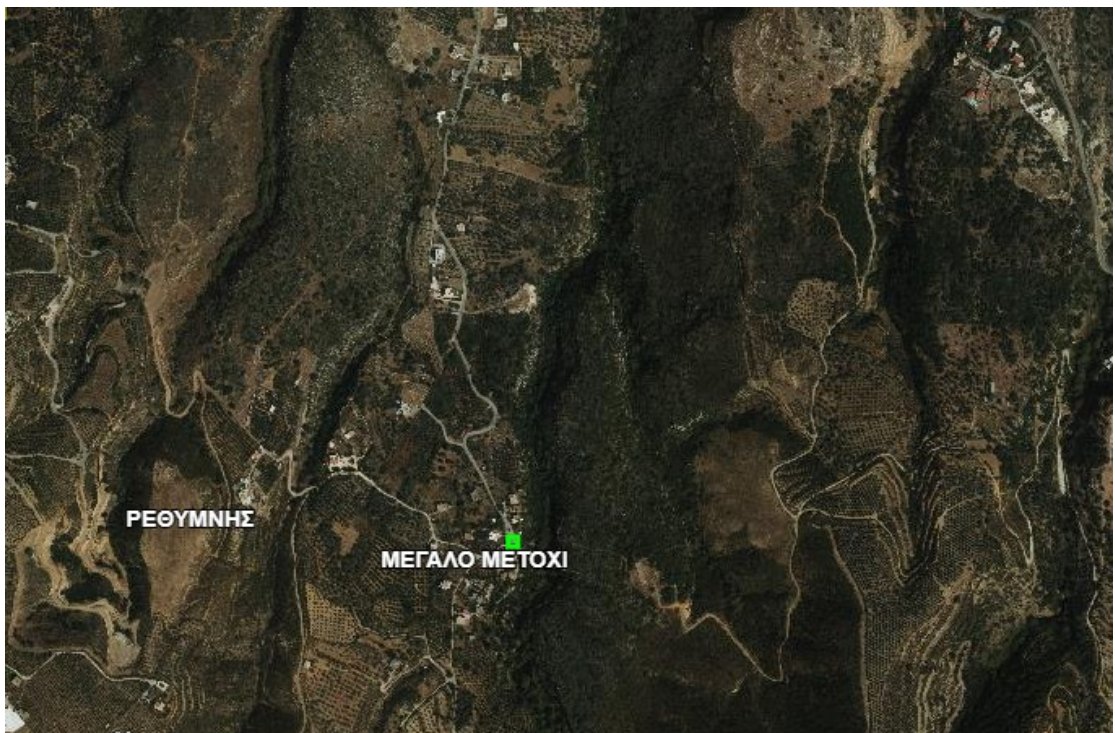

- Βάσει του αριθμού των μόνιμων κατοίκων ( $149+46=195$ ) και των παραθεριστών (6) αποφασίζεται η μεταφορά να γίνει με μικρό λεωφορείο του Δήμου και με τη βοήθεια άλλων κατοίκων και εθελοντών και λαμβάνοντας υπόψη ότι οι περισσότεροι πολίτες διαθέτουν δικά τους μέσα.
- Το σημείο καταφυγής ορίζεται ο «οικισμός των δασκάλων».
- Το λεωφορείο θα συνοδεύεται από ασθενοφόρο του ΕΚΑΒ



- Θα πρέπει να γίνει μονοδρόμηση της κεντρικής οδού του οικισμού και να κατευθύνονται μόνο νότια.
- Προς την αντίθετη κατεύθυνση επιτρέπεται να κινούνται μόνο τα ασθενοφόρα και τα πυροσβεστικά οχήματα.
- Οι κάτοικοι πρέπει να πάρουν μαζί τους μόνο έγγραφα αναγνώρισης και ελάχιστα προσωπικά αντικείμενα.
- Επανεκτίμηση της κατάστασης
- Αν έχει περάσει ο κίνδυνος, η ασφαλή επιστροφή γίνεται με το λεωφορείο του Δήμου
- Αν υπάρξει ανάγκη διανυκτέρευσης θα πρέπει να γίνει μεταφορά στο Κλειστό Γυμναστήριο Μελίνα Μερκούρη. Η μεταφορά αυτή γίνεται με το λεωφορείο του Δήμου.
- Η κοινωνική υπηρεσία φροντίζει για την υποδοχή και φροντίδα των πολιτών.



**ΠΑΡΑΡΤΗΜΑ Ι**

**ΠΑΡΑΡΤΗΜΑ Ι – ΑΠΟΦΑΣΕΙΣ ΚΑΙ ΟΡΙΣΜΟΙ**

Το παρόν προσαρτάται στο ΣΧΕΔΙΟ ΑΝΤΙΜΕΤΩΠΙΣΗΣ ΕΚΤΑΚΤΩΝ ΑΝΑΓΚΩΝ ΕΞ ΑΙΤΙΑΣ ΔΑΣΙΚΩΝ ΠΥΡΚΑΓΙΩΝ ΔΗΜΟΥ ΡΕΘΥΜΝΗΣ και αποτελεί αναπόσπαστο τμήμα του.

- ΟΡΙΣΜΟΣ ΑΝΤΙΔΗΜΑΡΧΩΝ ΤΟΥ ΔΗΜΟΥ ΡΕΘΥΜΝΗΣ ΚΑΙ ΜΕΤΑΒΙΒΑΣΗ ΑΡΜΟΔΙΟΤΗΤΩΝ
- ΑΠΟΦΑΣΗ ΔΗΜΟΤΙΚΟΥ ΣΥΜΒΟΥΛΙΟΥ ΡΕΘΥΜΝΗΣ ΜΕ ΑΡ. 143/2022 «ΟΡΙΣΜΟΣ ΜΕΛΩΝ ΓΙΑ ΤΗ ΣΥΓΚΡΟΤΗΣΗ ΤΟΥ ΣΥΝΤΟΝΙΣΤΙΚΟΥ ΤΟΠΙΚΟΥ ΟΡΓΑΝΟΥ ΠΟΛΙΤΙΚΗΣ ΠΡΟΣΤΑΣΙΑΣ»
- ΑΠΟΦΑΣΗ ΔΗΜΑΡΧΟΥ ΡΕΘΥΜΝΗΣ ΜΕ ΑΡ. 3184/2022 «ΣΥΓΚΡΟΤΗΣΗ ΣΥΝΤΟΝΙΣΤΙΚΟΥ ΤΟΠΙΚΟΥ ΟΡΓΑΝΟΥ ΠΟΛΙΤΙΚΗΣ ΠΡΟΣΤΑΣΙΑΣ (Σ.Τ.Ο.) ΔΗΜΟΥ ΡΕΘΥΜΝΗΣ»

ΑΔΑ: ΡΕΝ4Ω1Ψ-3ΛΥ

Ministry of Digital  
Governance,  
Hellenic Republic

Digitally signed by Ministry  
of Digital Governance,  
Hellenic Republic  
Date: 2022.01.10 10:35:36  
EET  
Reason:  
Location: Athens



ΕΛΛΗΝΙΚΗ ΔΗΜΟΚΡΑΤΙΑ  
ΠΕΡΙΦΕΡΕΙΑ ΚΡΗΤΗΣ  
ΝΟΜΟΣ ΡΕΘΥΜΝΟΥ  
ΔΗΜΟΣ ΡΕΘΥΜΝΗΣ

ΓΡΑΦΕΙΟ ΔΗΜΑΡΧΟΥ

Αριθμός Απόφασης : 13

### Ο ΔΗΜΑΡΧΟΣ ΡΕΘΥΜΝΗΣ

Αφού λάβαμε υπόψη :

1. Τις διατάξεις του άρθρου 58 του Νόμου 3852 / 7 - 6 - 2010 , Νέα Αρχιτεκτονική της Αυτοδιοίκησης και της Αποκεντρωμένης Διοίκησης - Πρόγραμμα Καλλικράτης , το οποίο αναφέρεται στις αρμοδιότητες του Δημάρχου
2. Τις διατάξεις του άρθρου 59 του Νόμου 3852 / 7 - 6 - 2010 , Νέα Αρχιτεκτονική της Αυτοδιοίκησης και της Αποκεντρωμένης Διοίκησης - Πρόγραμμα Καλλικράτης , ως ισχύει σήμερα μετά τις τροποποιήσεις του από το άρθρο 68 του Νόμου 4555 / 15 - 7 - 2018 για την μεταρρύθμιση του θεσμικού πλαισίου της Τοπικής Αυτοδιοίκησης , Εμβάθυνση της Δημοκρατίας , Ενίσχυση της Συμμετοχής – Βελτίωση της Οικονομικής και Αναπτυξιακής Λειτουργίας των ΟΤΑ , ( Πρόγραμμα Κλεισθένης Ι ) και από το άρθρο 5 , παρ. 2.γ. του Νόμου 4623/2019 . Ρυθμίσεις του Υπουργείου Εσωτερικών , διατάξεις για την ψηφιακή διακυβέρνηση , συνταξιοδοτικές ρυθμίσεις και άλλα επείγοντα ζητήματα.
3. Τις διατάξεις της παρ. 1 του άρθρου 92 του Νόμου 3852/2010 , όπως τροποποιήθηκε από την παρ. 1 του άρθρου 33 του Νόμου 4483/2017 , σχετικά με την αντιμισθία.
4. Το από 7- 1 - 2022 Πρακτικό του Συνδυασμού « **Οι πολίτες μπροστά - Ένας Δήμος για όλους** » από το οποίο προκύπτει , μετά από ομόφωνη απόφαση των εκλεγέντων Δημοτικών Συμβούλων του συνδυασμού αυτού , η συμμετοχή του κ. Θωμά Κρεβετζάκη , ως Αντιδήμαρχος του Δήμου Ρεθύμνης.

ΑΔΑ: ΡΕΝ4Ω1Ψ-3ΛΥ

2

5. Την ανάγκη συντονισμένης και ταχύτερης προώθησης των Δημοτικών θεμάτων σε συνδυασμό με πολλά άλλα τρέχοντα θέματα που χρειάζονται εντεταμένη προσοχή και υπερβολικό φόρτο εργασίας.
6. Τις πολλές και διευρυμένες αρμοδιότητες του Δήμου Ρεθύμνης.
7. Την επιθυμία της Δημοτικής Αρχής για τον διαχωρισμό και την ισόρροπη κατανομή των αρμοδιοτήτων του Δημάρχου.

### Α Π Ο Φ Α Σ Ι Ζ Ο Μ Ε

Ορίζουμε , τους Δημοτικούς Συμβούλους του Δήμου Ρεθύμνης **κ. Γιώργο Γεωργαλή , κα Άννα Ελευθεριάδου - Γκίκα , κ. Θωμά Κρεβετζάκη , κ. Δημήτρη Δελεδάκη , κ. Άγγελο Μαλά , κα Θεοπίστη Μπιρλιράκη , κ. Γιώργο Σκορδίλη και κ. Στέλιο Σπανουδάκη , Αντιδημάρχους του Δήμου Ρεθύμνης** για το χρονικό διάστημα από την 10<sup>η</sup> Ιανουαρίου 2022 έως και την 31<sup>η</sup> Δεκεμβρίου 2022 και τους μεταβιβάζουμε την άσκηση αρμοδιοτήτων καθ' ύλην και κατά τόπο , όπως αναλυτικά αναφέρονται παρακάτω :

1. **Στον κ. Γιώργο Γεωργαλή μεταβιβάζεται η άσκηση αρμοδιοτήτων σε θέματα Παιδείας - Δια Βίου Μάθησης - Νέας Γενιάς.**

Αναλυτικότερα ο κ. Γιώργος Γεωργαλής , αναλαμβάνει τις παρακάτω αρμοδιότητες :

1. Την οργάνωση , διοίκηση , παρακολούθηση , τον συντονισμό και τον έλεγχο όλων των λειτουργιών του τμήματος Παιδείας - Δια Βίου Μάθησης - Νέας Γενιάς.
2. Τον συντονισμό και τη παρακολούθηση θεμάτων Δια βίου μάθησης.
4. Την επίβλεψη της λειτουργίας του Κέντρου Νέας Γενιάς - Δια Βίου Μάθησης σε συνεργασία με την ομάδα Διαχείρισης του Κέντρου που ορίζεται από τον Δήμαρχο Ρεθύμνης.
5. Την τέλεση Πολιτικών Γάμων.
6. Την υπογραφή των εγγράφων που είναι συναφή με την αρμοδιότητά του.
7. Την εισήγηση θεμάτων της αρμοδιότητάς του στα Συλλογικά Όργανα του Δήμου Ρεθύμνης από κοινού με τους Προϊσταμένους των αρμόδιων Διευθύνσεων.

ΑΔΑ: ΠΕΝ4Ω1Ψ-3ΛΥ

3

8. Την συνεργασία με τον Δήμαρχο , τους υπολοίπους Αντιδημάρχους και τους Εντεταλμένους Δημοτικούς Συμβούλους σε περιπτώσεις συναρμοδιότητας για την καλύτερη προώθηση και οργάνωση του Δημοτικού Έργου.
9. Την εκπροσώπηση του Δήμου σύμφωνα με τις ανάγκες του.
10. Την αναπλήρωση του Δημάρχου σε περίπτωση απουσίας του κατά τον μήνα Ιανουάριο.

**Επί πλέον ο κ. Γιώργος Γεωργαλής ορίζεται αρμόδιος για την Δημοτική Ενότητα Νικηφόρου Φωκά και θ' ασκεί τις παρακάτω οριζόμενες αρμοδιότητες από το άρθρο 68 παρ. 3 του Νόμου 4555/2018 , το οποίο τροποποιεί το άρθρο 59 του Ν. 3852/2010 , οι οποίες έχουν ως εξής :**

1. Την ευθύνη της λειτουργίας των δημοτικών υπηρεσιών που είναι εγκατεστημένες στην χωρική του ενότητα.
2. Την παρακολούθηση της εξέλιξης των έργων και των εργασιών που εκτελούνται στην παραπάνω χωρική ενότητα.
3. Τη μέριμνα για τη διατήρηση σε κατάσταση καλής λειτουργίας του εξοπλισμού που βρίσκεται στην παραπάνω χωρική ενότητα.
4. Ως χωρικός Αντιδήμαρχος παρακολουθεί τα έργα , τις δράσεις , τις δραστηριότητες και τις δομές που υπάρχουν στη χωρική του περιφέρεια , φροντίζει για την επίλυση των προβλημάτων που προκύπτουν στις Κοινότητες της Δημοτικής Ενότητας και συνεργάζεται για την προώθηση και αντιμετώπισή τους με τον Δήμαρχο , του καθ' ύλην αρμόδιους Αντιδημάρχους και τις αντίστοιχες Διευθύνσεις.
5. Την υπογραφή με εξουσιοδότηση του Δημάρχου Ρεθύμνης βεβαιώσεων , πιστοποιητικών και λοιπών διοικητικών εγγράφων που εκδίδονται από τις δημοτικές υπηρεσίες που λειτουργούν στα όρια της Δημοτικής Ενότητας Νικηφόρου Φωκά.

**2. Στην κα Άννα Ελευθεριάδου - Γκίκα μεταβιβάζεται η άσκηση αρμοδιοτήτων σε θέματα Κοινωνικής Πολιτικής.**

Αναλυτικότερα η κα Άννα Ελευθεριάδου - Γκίκα , αναλαμβάνει τις παρακάτω περιγραφόμενες αρμοδιότητες που έχουν ως εξής :

1. Την οργάνωση , διοίκηση , παρακολούθηση , τον συντονισμό και τον έλεγχο όλων των λειτουργιών του της Διεύθυνσης Κοινωνικών Υπηρεσιών του Δήμου Ρεθύμνης.



ΑΔΑ: ΡΕΝ4Ω1Ψ-3ΛΥ

4

2. Τον συντονισμό και την εποπτεία του Σχεδιασμού και της Εφαρμογής της Κοινωνικής Πολιτικής , των Πολιτικών Ισότητας των ύλων καθώς και της Προστασίας και Προαγωγής της Δημόσιας Υγείας.
3. Την Υπογραφή των εγγράφων που είναι συναφή με τις αρμοδιότητες της.
4. Την εισήγηση θεμάτων της αρμοδιότητάς της στα Συλλογικά Όργανα του Δήμου Ρεθύμνης από κοινού με τους Προϊσταμένους των αρμόδιων Διευθύνσεων
5. Την συνεργασία με τον Δήμαρχο , τους υπολοίπους Αντιδημάρχους και τους Εντεταλμένους Δημοτικούς Συμβούλους σε περιπτώσεις συναρμοδιότητας για την καλύτερη προώθηση και οργάνωση του Δημοτικού Έργου.
6. Την Τέλεση Πολιτικών Γάμων.
7. Την εκπροσώπηση του Δήμου σύμφωνα με τις ανάγκες του.
8. Την αναπλήρωση του Δημάρχου σε περίπτωση απουσίας του κατά τον μήνα Φεβρουάριο.

**3. Στον κ. Θωμά Κρεβετζάκη μεταβιβάζεται η άσκηση αρμοδιοτήτων σε Θέματα Πολιτισμού , Ψηφιακού Μετασχηματισμού του Δήμου Ρεθύμνης και Κυκλοφοριακών Θεμάτων.**

Αναλυτικότερα ο κ. Θωμάς Κρεβετζάκης, αναλαμβάνει τις παρακάτω περιγραφόμενες αρμοδιότητες που έχουν ως εξής :

1. Την οργάνωση , διοίκηση , παρακολούθηση , τον συντονισμό και τον έλεγχο όλων των λειτουργιών των Τμημάτων Πολιτισμού , Μουσικής Παιδείας , Μουσείων και Πολιτιστικών - Πνευματικών Κέντρων της Διεύθυνσης Πολιτισμού – Τουρισμού - Αθλητισμού και Μουσικής Παιδείας.
2. Την εποπτεία και την προώθηση των κυκλοφοριακών θεμάτων του Δήμου Ρεθύμνης.
3. Την εποπτεία των Κανονιστικών που αφορούν την οργάνωση και την λειτουργία των περιοχών ευθύνης του.
4. Την προώθηση δράσεων του ψηφιακού μετασχηματισμού του Δήμου Ρεθύμνης και τη μετατροπή του σε έξυπνο Δήμο με γνώμονα τη βελτίωση της ποιότητας ζωής των Δημοτών του.
5. Την εποπτεία της Προγραμματικής Σύμβασης για την Παλιά Πόλη Ρεθύμνου.
6. Την Υπογραφή των εγγράφων που είναι συναφή με τις αρμοδιότητες του.

ΑΔΑ: ΡΕΝ4Ω1Ψ-3ΛΥ

5

7. Την εισήγηση θεμάτων της αρμοδιότητάς του στα Συλλογικά Όργανα του Δήμου Ρεθύμνης από κοινού με τους Προϊσταμένους των αρμόδιων Διευθύνσεων
8. Τη συνεργασία με τον Δήμαρχο , τους υπολοίπους Αντιδημάρχους και τους Εντεταλμένους Δημοτικούς Συμβούλους σε περιπτώσεις συναρμοδιότητας για την καλύτερη προώθηση και οργάνωση του Δημοτικού Έργου.
9. Την εκπροσώπηση του Δήμου σύμφωνα με τις ανάγκες του.
10. Την Τέλεση Πολιτικών Γάμων.
11. Την αναπλήρωση του Δημάρχου σε περίπτωση απουσίας του κατά τον μήνα Μάρτιο.

**Επί πλέον ο κ. Θωμάς Κρεβετζάκης ορίζεται αρμόδιος για την πόλη του Ρεθύμνου και θ' ασκεί τις παρακάτω οριζόμενες αρμοδιότητες , οι οποίες έχουν ως εξής :**

1. Την εποπτεία και την συντήρηση όλων των έργων υποδομής της Πόλης και των Προαστίων του Δήμου Ρεθύμνης.
2. Την συνεργασία με το Κοινοτικό Συμβούλιο Ρεθύμνου για την προώθηση θεμάτων που αφορούν την πόλη και τα προάστια του Δήμου Ρεθύμνης.
3. Την ευθύνη της λειτουργίας των δημοτικών υπηρεσιών που είναι εγκατεστημένες στην χωρική του ενότητα.
4. Την παρακολούθηση της εξέλιξης των έργων και των εργασιών που εκτελούνται στην παραπάνω χωρική ενότητα.
5. Τη μέριμνα για τη διατήρηση σε κατάσταση καλής λειτουργίας του εξοπλισμού που βρίσκεται στην παραπάνω χωρική ενότητα.
6. Ως υπεύθυνος Αντιδήμαρχος παρακολουθεί τα έργα , τις δράσεις , τις δραστηριότητες και τις δομές που υπάρχουν στη χωρική του περιφέρεια , φροντίζει για την επίλυση των προβλημάτων που προκύπτουν στις Κοινότητες της Δημοτικής Ενότητας και συνεργάζεται για την προώθηση και αντιμετώπισή τους με τον Δήμαρχο , του καθ' ύλην αρμόδιους Αντιδημάρχους και τις αντίστοιχες Διευθύνσεις.
7. Την υπογραφή με εξουσιοδότηση του Δημάρχου Ρεθύμνης βεβαιώσεων , πιστοποιητικών και λοιπών διοικητικών εγγράφων που εκδίδονται από τις δημοτικές υπηρεσίες που λειτουργούν στα όρια του τέως Δήμου Ρεθύμνης.

**4. Στον κ. Δημήτρη Λελεδάκη μεταβιβάζεται η άσκηση αρμοδιοτήτων καθ' ύλη και κατά τόπο σε θέματα Καθαριότητας , Περιβάλλοντος και Ανακύκλωσης.**

Αναλυτικότερα ο κ. Δημήτρης Λελεδάκης , αναλαμβάνει τις παρακάτω περιγραφόμενες αρμοδιότητες που έχουν ως εξής :

1. Την οργάνωση , διοίκηση , παρακολούθηση , τον συντονισμό και τον έλεγχο όλων των λειτουργιών της Διεύθυνσης Καθαριότητας , Διαχείρισης Απορριμμάτων και Αστικού Περιβάλλοντος.
2. Την προώθηση των θεμάτων που άπτονται στις λειτουργίες της Ανακύκλωσης και της Προστασίας του Περιβάλλοντος.
3. Την υπογραφή όλων των εγγράφων πλην των οικονομικών συμβάσεων που εκδίδονται στο πλαίσιο των παραπάνω καθ' ύλην ανατιθέμενων αρμοδιοτήτων του.
4. Την εισήγηση θεμάτων της αρμοδιότητάς του στα Συλλογικά Όργανα του Δήμου Ρεθύμνης από κοινού με τους Προϊσταμένους των αρμόδιων Διευθύνσεων.
5. Την συνεργασία με τον Δήμαρχο , τους υπολοίπους Αντιδημάρχους και τους Εντεταλμένους Δημοτικούς Συμβούλους σε περιπτώσεις συναρμοδιότητας για την καλύτερη προώθηση και οργάνωση του Δημοτικού Έργου.
6. Την εκπροσώπηση του Δήμου σύμφωνα με τις ανάγκες του.
7. Την Τέλεση Πολιτικών Γάμων.
8. Την αναπλήρωση του Δημάρχου σε περίπτωση απουσίας του κατά τον μήνα Απρίλιο.

**Επί πλέον ο κ. Δημήτρης Λελεδάκης ορίζεται αρμόδιος για την Δημοτική Ενότητα Λαππαίων και θ' ασκεί τις παρακάτω οριζόμενες αρμοδιότητες από το άρθρο 68 παρ. 3 του Νόμου 4555/2018 , το οποίο τροποποιεί το άρθρο 59 του Ν. 3852/2010 , οι οποίες έχουν ως εξής :**

1. Την ευθύνη της λειτουργίας των δημοτικών υπηρεσιών που είναι εγκατεστημένες στην χωρική του ενότητα.
2. Την παρακολούθηση της εξέλιξης των έργων και των εργασιών που εκτελούνται στην παραπάνω χωρική ενότητα.
3. Την μέριμνα για τη διατήρηση σε κατάσταση καλής λειτουργίας του εξοπλισμού που βρίσκεται στην παραπάνω χωρική ενότητα.

- 4 Ως χωρικός Αντιδήμαρχος παρακολουθεί τα έργα , τις δράσεις , τις δραστηριότητες και τις δομές που υπάρχουν στη χωρική του περιφέρεια , φροντίζει για την επίλυση των προβλημάτων που προκύπτουν στις Κοινότητες της Δημοτικής Ενότητας και συνεργάζεται για την προώθηση και αντιμετώπισή τους με τον Δήμαρχο , του καθ' ύλην αρμόδιους Αντιδημάρχους και τις αντίστοιχες Διευθύνσεις.
5. Την υπογραφή με εξουσιοδότηση του Δημάρχου Ρεθύμνης βεβαιώσεων , πιστοποιητικών και λοιπών διοικητικών εγγράφων που εκδίδονται από τις δημοτικές υπηρεσίες που λειτουργούν στα όρια της Δημοτικής Ενότητας Λαππαίων.

5. **Στον κ. Άγγελο Μαλά μεταβιβάζεται η αρμοδιότητα Τεχνικών Θεμάτων και Προγραμματισμού.**

Αναλυτικότερα ο κ. Άγγελος Μαλάς , αναλαμβάνει τις παρακάτω περιγραφόμενες αρμοδιότητες που έχουν ως εξής :

1. Την οργάνωση , διοίκηση , παρακολούθηση , τον συντονισμό και τον έλεγχο όλων των λειτουργιών των Τμημάτων της Διεύθυνσης Τεχνικών Υπηρεσιών και του Τμήματος Προγραμματισμού της Διεύθυνσης Πληροφορικής , Προγραμματισμού και Ανάπτυξης του Δήμου Ρεθύμνης.
2. Την εποπτεία της εκτέλεσης του Τεχνικού Προγράμματος του Δήμου Ρεθύμνης.
3. Την παρακολούθηση της εξέλιξης των μελετών και των τεχνικών έργων και εργασιών που εκτελούνται στον Δήμο Ρεθύμνης.
4. Την εποπτεία και την προώθηση θεμάτων Βιώσιμης Κινητικότητας του Δήμου Ρεθύμνης.
5. Την Υπογραφή των εγγράφων που είναι συναφή με τις αρμοδιότητες του.
6. Την εισήγηση θεμάτων της αρμοδιότητάς του στα Συλλογικά Όργανα του Δήμου Ρεθύμνης από κοινού με τους Προϊσταμένους των αρμόδιων Διευθύνσεων.
7. Την συνεργασία με τον Δήμαρχο , τους υπολοίπους Αντιδημάρχους και τους Εντεταλμένους Δημοτικούς Συμβούλους σε περιπτώσεις συναρμοδιότητας για την καλύτερη προώθηση και οργάνωση του Δημοτικού Έργου.
8. Την εκπροσώπηση του Δήμου σύμφωνα με τις ανάγκες του.
9. Την Τέλεση Πολιτικών Γάμων
10. Την αναπλήρωση του Δημάρχου σε περίπτωση απουσίας του κατά τους μήνες Μάιο και Ιούνιο.



**Επί πλέον ο κ. Άγγελος Μαλάς ορίζεται αρμόδιος για τους Οικισμούς τους τέως Δήμου Ρεθύμνης και θ' ασκεί τις παρακάτω οριζόμενες αρμοδιότητες , οι οποίες έχουν ως εξής :**

1. Την ευθύνη της λειτουργίας των δημοτικών υπηρεσιών που είναι εγκατεστημένες στην χωρική του ενότητα.
2. Την παρακολούθηση της εξέλιξης των έργων και των εργασιών που εκτελούνται στην παραπάνω χωρική ενότητα.
3. Την μέριμνα για τη διατήρηση σε κατάσταση καλής λειτουργίας του εξοπλισμού που βρίσκεται στην παραπάνω χωρική ενότητα.
4. Ως υπεύθυνος Αντιδήμαρχος παρακολουθεί τα έργα , τις δράσεις , τις δραστηριότητες και τις δομές που υπάρχουν στη χωρική του περιφέρεια , φροντίζει για την επίλυση των προβλημάτων που προκύπτουν στις Κοινότητες της Δημοτικής Ενότητας και συνεργάζεται για την προώθηση και αντιμετώπισή τους με τον Δήμαρχο , του καθ' ύλην αρμόδιους Αντιδημάρχους και τις αντίστοιχες Διευθύνσεις.
5. Την υπογραφή με εξουσιοδότηση του Δημάρχου Ρεθύμνης βεβαιώσεων , πιστοποιητικών και λοιπών διοικητικών εγγράφων που εκδίδονται από τις δημοτικές υπηρεσίες που λειτουργούν στα όρια των Οικισμών του τέως Δήμου Ρεθύμνης.

**6. Στην κα Θεοπίστη Μπιρλιράκη μεταβιβάζεται η αρμοδιότητα των θεμάτων του Τουρισμού , της Επιχειρηματικότητας , του Εθελοντισμού και της Προβολής του Δημοτικού Έργου.**

Αναλυτικότερα η κα Θεοπίστη Μπιρλιράκη , αναλαμβάνει τις παρακάτω αρμοδιότητες :

1. Την ευθύνη και την προώθηση θεμάτων Τουρισμού του Δήμου Ρεθύμνης.
2. Την προεδρία της Επιτροπής Τουρισμού .
3. Την ευθύνη και την προώθηση θεμάτων Επιχειρηματικότητας.
4. Την ευθύνη και τον Συντονισμό των Εθελοντών του Δήμου Ρεθύμνης,
5. Την προβολή του Δήμου Ρεθύμνης σε ηλεκτρονικά έντυπα μέσα και παρουσία σε οποιαδήποτε συνάντηση ή δράση που αφορά την εικόνα του Δήμου Ρεθύμνης.
6. Την προβολή , προώθηση και καταγραφή του Δημοτικού Έργου σε συνεργασία με τον Δήμαρχο και τους υπόλοιπους Αντιδημάρχους.

7. Την υπογραφή των εγγράφων που είναι συναφή με τις αρμοδιότητες της.
8. Την εισήγηση θεμάτων της αρμοδιότητάς της στα Συλλογικά Όργανα του Δήμου Ρεθύμνης από κοινού με τους Προϊσταμένους των αρμόδιων Διευθύνσεων.
9. Την συνεργασία με τον Δήμαρχο , τους υπολοίπους Αντιδημάρχους και τους Εντεταλμένους Δημοτικούς Συμβούλους σε περιπτώσεις συναρμοδιότητας για την καλύτερη προώθηση και οργάνωση του Δημοτικού Έργου.
10. Την τέλεση Πολιτικών Γάμων.
11. Την εκπροσώπηση του Δήμου σύμφωνα με τις ανάγκες του.
12. Την αναπλήρωση του Δημάρχου του Δήμου Ρεθύμνης σε περίπτωση απουσίας του κατά τους μήνες Ιούλιο και Αύγουστο.

**7. Στον κ. Γιώργο Σκορδίλη μεταβιβάζεται η άσκηση αρμοδιοτήτων καθ' ύλη και κατά τόπο σε θέματα Κλιματικής Αλλαγής και Πολιτικής Προστασίας.**

Αναλυτικότερα ο κ. Γιώργος Σκορδίλης , αναλαμβάνει τις παρακάτω περιγραφόμενες αρμοδιότητες που έχουν ως εξής :

1. Την οργάνωση , διοίκηση , παρακολούθηση , τον συντονισμό και τον έλεγχο των λειτουργιών της Πολιτικής Προστασίας.
2. Την εποπτεία και την ευθύνη του σχεδιασμού και του προγραμματισμού δράσεων και μέτρων για την προσαρμογή στην κλιματική αλλαγή σε συνεργασία με τους καθ' ύλη αρμόδιους Αντιδημάρχους.
3. Τη μέριμνα για τη συμμετοχή του Δήμου Ρεθύμνης σε δίκτυα ανταλλαγής πληροφοριών και τεχνογνωσίας για την προστασία του φυσικού περιβάλλοντος και της ποιότητας ζωής των κατοίκων.
4. Την Υπογραφή των εγγράφων που είναι συναφή με τις αρμοδιότητες του.
5. Την εισήγηση θεμάτων της αρμοδιότητάς του στα Συλλογικά Όργανα του Δήμου Ρεθύμνης από κοινού με τους Προϊσταμένους των αρμόδιων Διευθύνσεων.
6. Τη συνεργασία με τον Δήμαρχο , τους υπολοίπους Αντιδημάρχους και τους Εντεταλμένους Δημοτικούς Συμβούλους σε περιπτώσεις συναρμοδιότητας για την καλύτερη προώθηση και οργάνωση του Δημοτικού Έργου.
7. Την εκπροσώπηση του Δήμου σύμφωνα με τις ανάγκες του.

8. Την Τέλεση Πολιτικών Γάμων.
9. Την αναπλήρωση του Δημάρχου σε περίπτωση απουσίας του κατά τους μήνες Σεπτέμβριο και Οκτώβριο.

**Επί πλέον ο κ. Γιώργος Σκορδίλης ορίζεται αρμόδιος για την Δημοτική Ενότητα Αρκαδίου και θ' ασκεί τις παρακάτω οριζόμενες αρμοδιότητες από το άρθρο 68 παρ. 3 του Νόμου 4555/2018 , το οποίο τροποποιεί το άρθρο 59 του Ν. 3852/2010 , οι οποίες έχουν ως εξής :**

1. Την ευθύνη της λειτουργίας των δημοτικών υπηρεσιών που είναι εγκατεστημένες στην χωρική του ενότητα.
2. Την παρακολούθηση της εξέλιξης των έργων και των εργασιών που εκτελούνται στην παραπάνω χωρική ενότητα.
3. Τη μέριμνα για τη διατήρηση σε κατάσταση καλής λειτουργίας του εξοπλισμού που βρίσκεται στην παραπάνω χωρική ενότητα.
4. Ως χωρικός Αντιδήμαρχος παρακολουθεί τα έργα , τις δράσεις , τις δραστηριότητες και τις δομές που υπάρχουν στη χωρική του περιφέρεια , φροντίζει για την επίλυση των προβλημάτων που προκύπτουν στις Κοινότητες της Δημοτικής Ενότητας και συνεργάζεται για την προώθηση και αντιμετώπισή τους με τον Δήμαρχο , του καθ' ύλη αρμόδιους Αντιδημάρχους και τις αντίστοιχες Διευθύνσεις.
5. Την υπογραφή με εξουσιοδότηση του Δημάρχου Ρεθύμνης βεβαιώσεων , πιστοποιητικών και λοιπών διοικητικών εγγράφων που εκδίδονται από τις δημοτικές υπηρεσίες που λειτουργούν στα όρια της Δημοτικής Ενότητας Αρκαδίου.

**10. Στον κ. Στέλιο Σπανουδάκη μεταβιβάζεται η άσκηση αρμοδιοτήτων σε θέματα Οικονομικά , Δημοτικής Περιουσίας και Κληροδοτημάτων.**

Αναλυτικότερα ο κ. Στέλιος Σπανουδάκης , αναλαμβάνει τις παρακάτω περιγραφόμενες αρμοδιότητες που έχουν ως εξής :

1. Την ευθύνη της λειτουργίας της Διεύθυνσης Οικονομικών Υπηρεσιών του Δήμου Ρεθύμνης.
2. Την ευθύνη της διαφύλαξης και της διαχείρισης της Δημοτικής Περιουσίας.
3. Τη διαχείριση των Κληροδοτημάτων.

ΑΔΑ: ΡΕΝ4Ω1Ψ-3ΛΥ

11

4. Την υπογραφή των εγγράφων και των συμβάσεων που εκδίδονται και είναι συναφή με τις αρμοδιότητες του.
5. Την εισήγηση θεμάτων της αρμοδιότητάς του στα Συλλογικά Όργανα του Δήμου Ρεθύμνης από κοινού με τους Προϊσταμένους των αρμόδιων Διευθύνσεων.
6. Την συνεργασία με τον Δήμαρχο , τους υπολοίπους Αντιδημάρχους και τους Εντεταλμένους Δημοτικούς Συμβούλους σε περιπτώσεις συναρμοδιότητας για την καλύτερη προώθηση και οργάνωση του Δημοτικού Έργου.
7. Την εκπροσώπηση του Δήμου σύμφωνα με τις ανάγκες του.
8. Την Τέλεση Πολιτικών Γάμων.
9. Την αναπλήρωση του Δημάρχου σε περίπτωση απουσίας του κατά τους μήνες Νοέμβριο και Δεκέμβριο.

Από τους παραπάνω Αντιδημάρχους ο κ. Γιώργος Γεωργαλής και ο κ. Άγγελος Μαλάς , θα είναι άμισθοι Αντιδήμαρχοι.

Η παραπάνω απόφαση ισχύει από την ημέρα δημοσίευσης της στον Τοπικό Τύπο.

Ρέθυμνο 8 Ιανουαρίου 2022

**Ο ΔΗΜΑΡΧΟΣ ΤΟΥ ΔΗΜΟΥ ΡΕΘΥΜΝΗΣ**

**ΓΙΩΡΓΗΣ Χ. ΜΑΡΙΝΑΚΗΣ**



ΑΔΑ: ΨΛΓΙΩ1Ψ-93Π

Ministry of Digital  
Governance,  
Hellenic Republic

Digitally signed by Ministry  
of Digital Governance,  
Hellenic Republic  
Date: 2022.06.07 14:02:01  
EEST  
Reason:  
Location: Athens

## ΠΡΑΚΤΙΚΟ 11

### Συνεδριάσεως του Δημοτικού Συμβουλίου Ρεθύμνης

Θέμα: «**Ορισμός μελών για τη συγκρότηση του Συντονιστικού Τοπικού Οργάνου Πολιτικής Προστασίας**»

Η συνεδρίαση έγινε στις 02.06.2022, ημέρα Πέμπτη και ώρα 15:00 με τηλεδιάσκεψη, υπό την Προεδρία του Προέδρου του Δημοτικού Συμβουλίου κ. Νίκου Τ. Αग्रιμάκη, αφού επεδόθη η με αρ. 16271/26.05.2022 (α/α 11/22) πρόσκληση και το υπ' αρ. 16958/01.06.22 έγγραφο προς όλα τα μέλη του Δημοτικού Συμβουλίου, τους Προέδρους των Κοινοτήτων και το Δήμαρχο Ρεθύμνης.

#### ΠΑΡΟΝΤΕΣ ΔΗΜΟΤΙΚΟΙ ΣΥΜΒΟΥΛΟΙ

1. ΓΕΩΡΓΑΛΗΣ ΓΕΩΡΓΙΟΣ
2. ΕΛΕΥΘΕΡΙΑΔΟΥ – ΓΚΙΚΑ ANNA
3. ΗΛΙΑΚΗΣ ΚΩΝΣΤΑΝΤΙΝΟΣ
4. ΘΕΟΔΩΡΑΚΗΣ ΒΑΣΙΛΕΙΟΣ
5. ΚΟΥΤΣΑΛΕΔΑΚΗ ΕΙΡΗΝΗ
6. ΛΑΧΝΙΔΑΚΗΣ ΔΗΜΗΤΡΙΟΣ
7. ΛΕΛΕΔΑΚΗΣ ΔΗΜΗΤΡΙΟΣ
8. ΛΙΤΙΝΑΣ ΙΩΑΝΝΗΣ
9. ΜΑΛΑΣ ΑΓΓΕΛΟΣ
10. ΜΟΤΑΚΗΣ ΓΕΩΡΓΙΟΣ
11. ΜΠΙΡΛΙΡΑΚΗ ΘΕΟΠΙΣΤΗ
12. ΣΚΟΡΔΙΛΗΣ ΓΕΩΡΓΙΟΣ
13. ΣΠΑΝΟΥΔΑΚΗΣ ΣΤΥΛΙΑΝΟΣ
14. ΝΙΝΟΣ ΘΕΟΔΩΡΟΣ
15. ΓΑΛΕΡΟΣ ΒΑΣΙΛΕΙΟΣ
16. ΔΕΡΕΔΑΚΗΣ ΝΙΚΟΛΑΟΣ
17. ΛΕΛΕΔΑΚΗΣ ΙΩΑΝΝΗΣ
18. ΜΑΡΙΝΑΚΗ ΠΑΡΑΣΚΕΥΗ
19. ΣΤΕΦΑΝΑΚΗΣ ΠΕΤΡΟΣ
20. ΤΣΙΧΛΑΚΗ ΕΙΡΗΝΗ
21. ΦΑΝΟΥΡΓΑΚΙΣ ΓΕΩΡΓΙΟΣ
22. ΦΟΥΡΦΟΥΛΑΚΗΣ ΕΜΜΑΝΟΥΗΛ
23. ΚΡΕΒΕΤΖΑΚΗΣ ΘΩΜΑΣ
24. ΑΝΔΡΟΥΛΑΚΗΣ ΜΙΧΑΗΛ
25. ΒΟΥΡΒΑΧΑΚΗΣ ΣΤΑΥΡΟΣ
26. ΣΤΑΡΑΚΗΣ ΓΕΩΡΓΙΟΣ
27. ΜΑΝΟΥΣΟΓΙΑΝΝΗΣ ΜΑΝΟΥΣΟΣ

#### ΑΠΟΝΤΕΣ ΔΗΜΟΤΙΚΟΙ ΣΥΜΒΟΥΛΟΙ

1. ΔΕΛΗΜΠΑΣΗΣ ΕΜΜΑΝΟΥΗΛ
2. ΒΑΜΒΟΥΚΑΣ ΜΙΧΑΗΛ
3. ΚΡΕΒΑΤΣΟΥΛΗΣ ΕΜΜΑΝΟΥΗΛ
4. ΜΠΟΤΟΝΑΚΗΣ ΜΠΟΤΟΝΗΣ
5. ΧΑΜΟΓΕΩΡΓΑΚΗΣ ΘΕΜΙΣΤΟΚΛΗΣ

Ο κ. Δερεδάκης αποχώρησε από τη συνεδρίαση κατά τη διάρκεια συζήτησης του 1<sup>ου</sup> θέματος της Η/Δ, αφού είχε προηγηθεί η συζήτηση του θέματος που τέθηκε εκτός Η/Δ.

Ο κ. Γεωργαλής αποχώρησε μετά την ολοκλήρωση του θέματος εκτός Η/Δ και των θεμάτων 1 και 13 της Η/Δ.

Οι κ.κ. Φανουργάκης και Ανδρουλάκης αποχώρησαν μετά την ολοκλήρωση του θέματος εκτός Η/Δ και των θεμάτων 1 έως και 5 και 13 της Η/Δ.

**Παρόντες Πρόεδροι Κοινοτήτων:** Μιχάλα Ελευθερία – Δ.Κ. Ρεθύμνης, Κανακάκης Γεώργιος – Δ.Κ. Αμνάτου, Παυλάκη Ελένη – Δ.Κ. Γωνιάς, Περακάκης Στυλιανός – Δ.Κ. Μέσης, Παλιεράκη Ιωάννα – Δ.Κ. Πρινέ και , Σερλής Δημήτρης – Δ.Κ. Χαμαλευρίου.

Παρόντος του Δημάρχου Ρεθύμνης κ. Μαρινάκη Χ. Γεωργίου, της αν. Δ/ντριας Περιβάλλοντος και Αγροτικής Ανάπτυξης κας Γκολφινπούλου Νικολέτας, της Πρ/νης του Τμήματος Αποκομιδής, Ανακύκλωσης και Καθαρισμού Κοινοχρήστων Χώρων κας Χριστοφοράκη Στυλιανής και της Δημοτικής Υπαλλήλου κας Γαργερού Ελευθερίας, για την τήρηση των πρακτικών.

Ο κ. Πρόεδρος αφού διαπιστώθηκε ότι υπάρχει νόμιμη απαρτία, κήρυξε την έναρξη της συνεδρίασης, προς συζήτηση του 14<sup>ου</sup> θέματος της ημερήσιας διάταξης.

**Σκεπτικό απόφασης : 143**

ΑΔΑ: ΨΛΓΙΩ1Ψ-93Π

Ο κ. Πρόεδρος ανακοίνωσε το θέμα «**Ορισμός μελών για τη συγκρότηση του Συντονιστικού Τοπικού Οργάνου Πολιτικής Προστασίας**» και έδωσε το λόγο στον κ. Σκορδίλη, ο οποίος ανακοίνωσε την εισήγηση του Τμήματος Πολιτικής Προστασίας και Διαχείρισης Κρίσεων, η οποία έχει ως εξής :

«Σχ.ετ. : Το με αρ. πρωτ. 9032/14.12.2016 έγγραφο της Δ/σης Σχεδιασμού και Αντιμετώπισης Εκτάκτων Αναγκών της Γενικής Γραμματείας Πολιτικής Προστασίας.

Έχοντας υπ' όψιν :

α) Το με αρ. πρωτ. 9032/14.12.2016 έγγραφο της Δ/σης Σχεδιασμού και Αντιμετώπισης Εκτάκτων Αναγκών της Γενικής Γραμματείας Πολιτικής Προστασίας.

β) Την άμεση ανάγκη συγκρότησης του Σ.Τ.Ο.

#### ΕΙΣΗΓΟΥΜΕΘΑ

Τον ορισμό δύο (2) Δημοτικών Συμβούλων ως μέλη για τη συγκρότηση του Συντονιστικού Τοπικού Οργάνου Πολιτικής Προστασίας (Σ.Τ.Ο.), καθώς και δύο αναπληρωτών αυτών.

Σας γνωρίζουμε ότι σύμφωνα με το άρθρο 4 του παραπάνω σχετικού, προκειμένου ο Δήμαρχος Ρεθύμνης να προχωρήσει άμεσα στη συγκρότηση του Σ.Τ.Ο., θα πρέπει να οριστούν με απόφαση του Δημοτικού Συμβουλίου δύο Δημοτικοί Σύμβουλοι ως μέλη. Ο ένας εκ των οποίων θα πρέπει να προέρχεται από τη μειοψηφία. Καθώς και οι αναπληρωτές αυτών».

Ο κ. Σκορδίλης ενημέρωσε το Σώμα ότι το όργανο αυτό έχει ως αποστολή τον συντονισμό της δράσης του απαραίτητου δυναμικού για την πρόληψη, ετοιμότητα, αντιμετώπιση και αποκατάσταση τυχόν καταστροφών και πρότεινε ως μέλος τον κ. Λελεδάκη Δημήτριο με αναπληρωτή του τον κ. Κρεβετζάκη Θωμά.

Ο κ. Νίνος πρότεινε τον κ. Λελεδάκη Ιωάννη, με αναπληρωτή του τον κ. Μποτονάκη Μποτόνη, και είπε ότι θα πρέπει να γίνουν οι απαραίτητες ενέργειες για να αρχίσει να λειτουργεί αυτό το όργανο, το οποίο έχει πολύ σοβαρό επιτελικό έργο.

Ακολούθησε ενημέρωση για το θέμα από τον κ. Σκορδίλη και συζήτηση για το θέμα της πολιτικής προστασίας του Δήμου και τη λειτουργία του Σ.Τ.Ο.

Ομόφωνα το Σώμα ενέκρινε τις ανωτέρω προτάσεις για τα οριζόμενα μέλη.

Το Συμβούλιο μετά τα παραπάνω και αφού είδε τις διατάξεις του άρθρου 65 του Ν.3852/2010, όπως έχει τροποποιηθεί και ισχύει, το με αρ. πρωτ. 9032/14.12.2016 έγγραφο της Δ/σης Σχεδιασμού και Αντιμετώπισης Εκτάκτων Αναγκών της Γενικής Γραμματείας Πολιτικής Προστασίας και την εισήγηση του Τμήματος Πολιτικής Προστασίας και Διαχείρισης Κρίσεων, εξέδωσε ομόφωνα την 143/22 απόφαση του ως εξής:

#### Αριθμός Απόφασης 143

#### ΑΠΟΦΑΣΙΖΕΙ

Ορίζει ως μέλη για τη συγκρότηση του Συντονιστικού Τοπικού Οργάνου Πολιτικής Προστασίας (Σ.Τ.Ο.) τους Δημοτικούς Συμβούλους κ. κ. Λελεδάκη Δημήτριο και Λελεδάκη Ιωάννη, με αναπληρωτές τους αντίστοιχα τους Δημοτικούς Συμβούλους κ. κ. Κρεβετζάκη Θωμά και Μποτονάκη Μποτόνη.

**Ο ΠΡΟΕΔΡΟΣ**

**Η ΠΡΑΚΤΙΚΟΓΡΑΦΟΣ**

**ΤΑ ΜΕΛΗ**

**ΝΙΚΟΣ Τ. ΑΓΡΙΜΑΚΗΣ**

**ΓΑΡΓΕΡΟΥ ΕΛΕΥΘΕΡΙΑ**

**ΑΚΟΛΟΥΘΟΥΝ ΥΠΟΓΡΑΦΕΣ**

ΑΔΑ: 68ΡΛΩ1Ψ-ΣΥ5

Ministry of Digital  
Governance,  
Hellenic Republic

Digitally signed by Ministry  
of Digital Governance,  
Hellenic Republic  
Date: 2022.06.21 12:34:24  
EST  
Reason:  
Location: Athens



**ΕΛΛΗΝΙΚΗ ΔΗΜΟΚΡΑΤΙΑ**  
**ΝΟΜΟΣ ΡΕΘΥΜΝΗΣ**  
**ΔΗΜΟΣ ΡΕΘΥΜΝΗΣ**  
**ΓΡΑΦΕΙΟ ΔΗΜΑΡΧΟΥ**

**ΑΡΙΘΜΟΣ ΑΠΟΦΑΣΗΣ 3184**

ΘΕΜΑ : « Συγκρότηση Συντονιστικού Τοπικού Οργάνου Πολιτικής Προστασίας  
( Σ.Τ.Ο.) Δήμου Ρεθύμνης ».

**Ο ΔΗΜΑΡΧΟΣ ΤΟΥ ΔΗΜΟΥ ΡΕΘΥΜΝΗΣ**

Έχοντας υπόψη :

- 1) Το Ν.3013/2002 (άρθρο 13) «Αναβάθμιση της Πολιτικής Προστασίας & λοιπές διατάξεις»
- 2) Το με αρ. πρωτ. 9032/14-12-2016 έγγραφο της Δ/σης Σχεδιασμού & Αντιμετώπισης Εκτάκτων Αναγκών της Γενικής Γραμματείας Πολιτικής Προστασίας
- 3) Την υπ'αριθμ. 143/22 Απόφαση του Δ.Σ. του Δήμου Ρεθύμνης περί ορισμού δύο (2) Δημοτικών Συμβούλων ως μέλη για τη συγκρότηση του Συντονιστικού Τοπικού Οργάνου Πολιτικής Προστασίας (Σ.Τ.Ο.) του Δήμου Ρεθύμνης
- 4) Το με αριθμ. πρωτ. 16643/20-06-2022 έγγραφο της Περιφερειακής Ενότητας Ρεθύμνης περί ορισμού μελών Σ.Τ.Ο. Δήμου Ρεθύμνης
- 5) Το με αριθμ. πρωτ. 964/14-01-2022 έγγραφο της Αποκεντρωμένης Διοίκησης Κρήτης περί ορισμού μελών Σ.Τ.Ο. Δήμου Ρεθύμνης
- 6) Το με αριθμ. πρωτ. 1028/06-04-2022 έγγραφο της 547 ΤΠ/3<sup>ο</sup> ΓΡ. περί ορισμού μελών Σ.Τ.Ο. Δήμου Ρεθύμνης
- 7) Το με αριθμ. πρωτ. 1024/17-01-2022 έγγραφο της Διεύθυνσης Αστυνομίας Ρεθύμνης περί ορισμού μελών Σ.Τ.Ο. Δήμου Ρεθύμνης
- 8) Το με αριθμ. πρωτ. 1023/15-03-2022 έγγραφο του Λιμεναρχείου Ρεθύμνης περί ορισμού μελών Σ.Τ.Ο. Δήμου Ρεθύμνης
- 9) Το με αριθμ. πρωτ. 1026/06-06-2022 έγγραφο της Πυροσβεστικής Υπηρεσίας Ρεθύμνης περί ορισμού μελών Σ.Τ.Ο. Δήμου Ρεθύμνης.

ΑΔΑ: 68ΡΛΩ1Ψ-ΣΥ5

2

- 10) Το με αριθμ. πρωτ. 966/10-02-2022 έγγραφο της Διεύθυνσης Δασών Ρεθύμνης περί ορισμού μελών Σ.Τ.Ο. Δήμου Ρεθύμνης
- 11) Το με αριθμ. πρωτ. 18280/17-06-2022 έγγραφο του Ελληνικού Ερυθρού Σταυρού – Σώματος Εθελοντών Σαμαρειτών, Διασωστών και Ναυαγοσωστών Ρεθύμνου περί ορισμού μελών Σ.Τ.Ο. Δήμου Ρεθύμνης
- 12) Το με αριθμ. πρωτ. 1071/24-01-2022 έγγραφο της Εθελοντικής Οργάνωσης Πολιτικής Προστασίας Συλλόγου Κατοίκων Τριών Μοναστηρίων

### Α Π Ο Φ Α Σ Ι Ζ Ε Ι

Τη Συγκρότηση του Συντονιστικού Τοπικού Οργάνου Πολιτικής Προστασίας (Σ.Τ.Ο.) Δήμου Ρεθύμνης ως εξής :

1. Δήμαρχος Ρεθύμνης Γιώργης Χ. Μαρινάκης , Πρόεδρος. Σε περίπτωση απουσίας ή κωλύματος του Δημάρχου ως Πρόεδρου να ασκήσει τα καθήκοντα του, ισχύουν τα προβλεπόμενα στο άρθρο 89 του Ν.3463/2006 (ΦΕΚ. 114 τ. Α).
2. Σκορδίλης Γεώργιος, Αντιδήμαρχος Πολιτικής Προστασίας και Κλιματικής Αλλαγής.
3. Λελεδάκης Δημήτριος, Δημοτικός Σύμβουλος, με αναπληρωτή τον Κρεβετζάκη Θωμά.
4. Λελεδάκης Ιωάννης, Δημοτικός Σύμβουλος μειοψηφίας, με αναπληρωτή τον Μποτονάκη Μποτόνη.
5. Βότσογλου Νικόλαος, Αναπληρωτής Προϊστάμενος Πολιτικής Προστασίας Π.Ε. Ρεθύμνης, με αναπληρωτή τον Πετράκη Γεώργιο υπάλληλο της Πολιτικής Προστασίας Π.Ε. Ρεθύμνης.
6. Κυριακή Κοιλιάδη, Αναπληρώτρια Δ/ντρια Πολιτικής Προστασίας Αποκεντρωμένης Διοίκησης Κρήτης, με αναπληρωτή τον Γκοργκούλη Μιχάλη, Τμηματάρχη.
7. Πίτερης Αβραάμ, Λοχαγός (ΠΖ), με αναπληρωτή τον Δολιανίτη Δημήτριο, Υπολοχαγός (ΠΖ).
8. Τζατζάκης Σωτήριος, Διοικητής του Α.Τ. Ρεθύμνης, με αναπληρωτή τον Λιουδάκη Ιωάννη, Υποδιοικητή του Α.Τ. Ρεθύμνης.
9. Καστρινάκης Κων/νος, Λιμενάρχης Ρεθύμνου Αντιπλοίαρχος ΛΣ, με αναπληρωτή τον Παττακό Κυριάκο, Υπολιμενάρχη Ρεθύμνου Υποπλοίαρχο Λ.Σ.



ΑΔΑ: 68ΡΛΩ1Ψ-ΣΥ5

3

10. Θεοδόσιος Χασάπης, Διοικητής της Πυροσβεστικής Υπηρεσίας Ρεθύμνου, με αναπληρωτή τον Ζανιδάκη Νικόλαο, Αν. Διοικητής της Πυροσβεστικής Υπηρεσίας Ρεθύμνου.
11. Τζανακάκη Πόπη, Αναπληρώτρια Προϊσταμένη Δ/σης Τεχνικών Έργων του Δήμου Ρεθύμνης, με αναπληρωτή τον Ποθητό Βασίλη, Πολιτικό Μηχανικό Δήμου Ρεθύμνης.
12. Σταματάκη Δέσποινα, Αναπληρώτρια Προϊσταμένη Δ/σης Δασών Ρεθύμνης, με αναπληρώτρια την Πατεράκη Μαρία, Δασοπόνος Δ/σης Δασών Ρεθύμνης.
13. Κακλαμάνος Γεώργιος, εκπρόσωπος του Ελληνικού Ερυθρού Σταυρού – Σώματος Εθελοντών Σαμαρειτών, Διασωστών και Ναυαγοσωστών, με αναπληρωτή την Πετράκη Αικατερίνη.
14. Διακουμάκης Ιάκωβος, εκπρόσωπος της Εθελοντικής Οργάνωσης Πολιτικής Προστασίας Συλλόγου Κατοίκων Τριών Μοναστηρίων, με αναπληρωτή τον Σουμπασάκη Αδάμ.

Ρέθυμνο 20 Ιουνίου 2022

Ο ΔΗΜΑΡΧΟΣ ΤΟΥ ΔΗΜΟΥ ΡΕΘΥΜΝΗΣ

ΓΙΩΡΓΗΣ Χ. ΜΑΡΙΝΑΚΗΣ

## ΠΑΡΑΡΤΗΜΑ Κ

### ΠΑΡΑΡΤΗΜΑ Κ – ΟΔΗΓΙΕΣ ΠΡΟΣΤΑΣΙΑΣ ΑΠΟ ΔΑΣΙΚΕΣ ΠΥΡΚΑΓΙΕΣ

Το παρόν προσαρτάται στο ΣΧΕΔΙΟ ΑΝΤΙΜΕΤΩΠΙΣΗΣ ΕΚΤΑΚΤΩΝ ΑΝΑΓΚΩΝ ΕΞ ΑΙΤΙΑΣ ΔΑΣΙΚΩΝ ΠΥΡΚΑΓΙΩΝ ΔΗΜΟΥ ΡΕΘΥΜΝΗΣ και αποτελεί αναπόσπαστο τμήμα του.

#### ΠΡΟΕΤΟΙΜΑΣΤΕΙΤΕ

##### ➤ **Αν βρίσκεστε στην ύπαιθρο**

- Μην καίτε σκουπίδια ή ξερά χόρτα και κλαδιά κατά του θερινούς μήνες.
- Μην ανάβετε υπαίθριες ψησταριές στα δάση ή σε χώρους που υπάρχουν ξερά χόρτα το καλοκαίρι.
- Αποφύγετε εργασίες που ενδέχεται να προκαλέσουν πυρκαγιά (π.χ. ηλεκτροκολλήσεις, χρήση τροχού ή άλλου εργαλείου που δημιουργεί σπινθήρες).
- Μην πετάτε αναμμένα τσιγάρα.
- Μην αφήνετε τα σκουπίδια στο δάσος. Υπάρχει κίνδυνος ανάφλεξης.
- Σεβαστείτε τα απαγορευτικά πρόσβασης σε περιόδους υψηλού κίνδυνου.

##### ➤ **Αν το σπίτι σας βρίσκεται μέσα ή κοντά σε δάσος**

- Δημιουργήστε μια αντιπυρική ζώνη γύρω από το σπίτι καθαρίζοντας σε ακτίνα τουλάχιστον 10 μέτρων τα ξερά χόρτα και φύλλα, τις πευκοβελόνες και τα κλαδιά.
- Κλαδέψτε τα δένδρα μέχρι το ύψος των 3 μέτρων, ανάλογα με την ηλικία και την κατάσταση τους.
- Απομακρύνετε τα ξερά κλαδιά από τα δένδρα και τους θάμνους.
- Μην αφήνετε τα κλαδιά των δένδρων να ακουμπούν στους τοίχους, τη στέγη και τα μπαλκόνια του σπιτιού. Κλαδέψτε τα αφήνοντας απόσταση τουλάχιστον 5 μέτρων από το σπίτι.
- Αραιώστε τη δενδρώδη βλάστηση έτσι ώστε τα κλαδιά του ενός δένδρου να απέχουν τουλάχιστον 3 μέτρα από τα κλαδιά του άλλου. Για ακόμη μεγαλύτερη προστασία απομακρύνουμε τη δενδρώδη και θαμνώδη βλάστηση γύρω από το κτίσμα σε απόσταση τουλάχιστον 10 μέτρων εφόσον οι εργασίες καθαρισμού της φυσικής

βλάβησης που επιβάλλονται για την προστασία των κτιρίων δεν προσκρούουν σε καμία περίπτωση στις διατάξεις της δασικής νομοθεσίας.

- Μην τοποθετείτε πλαστικές υδρορροές ή σωλήνες στους τοίχους του σπιτιού.
- Μην τοποθετείτε παραθυρόφυλλα από εύφλεκτα υλικά στα παράθυρα και τις μπαλκονόπορτες.
- Φροντίστε ώστε τα καλύμματα στις καμινάδες και τους αεραγωγούς του σπιτιού να είναι από άφλεκτο υλικό ώστε να μην διεισδύσουν σπίθες.
- Μην αποθηκεύετε εύφλεκτα αντικείμενα κοντά στο σπίτι.
- Τοποθετείτε τα καυσόξυλα σε κλειστούς και προφυλαγμένους χώρους.
- Μην κατασκευάζετε ακάλυπτες δεξαμενές καυσίμου κοντά στο σπίτι.
- Προμηθευτείτε τους κατάλληλους πυροσβεστήρες και φροντίζετε για τη συντήρησή τους.
- Εξοπλιστείτε με σωλήνα ποτίσματος με μήκος ανάλογο της περιοχής που θέλετε να προστατεύσετε.
- Εξοπλιστείτε με μια δεξαμενή νερού, με απλή αντλία που λειτουργεί χωρίς ηλεκτρικό ρεύμα και ένα σωλήνα νερού.

➤ **Μόλις αντιληφθείτε μια πυρκαγιά**

- Τηλεφωνήστε ΑΜΕΣΩΣ στην Πυροσβεστική Υπηρεσία (τηλ.199) και δώστε σαφείς πληροφορίες για:
  - την τοποθεσία και το ακριβές σημείο που βρίσκεστε,
  - την τοποθεσία, το ακριβές σημείο και την κατεύθυνση της πυρκαγιάς,
  - το είδος της βλάβησης που καίγεται.

**ΠΡΟΕΤΟΙΜΑΣΤΕΙΤΕ**

➤ **Αν η πυρκαγιά πλησιάζει στο σπίτι σας**

- Διατηρείστε την ψυχραιμία σας.
- Μεταφέρετε όλα τα εύφλεκτα υλικά από τον περίγυρο του κτιρίου σε κλειστούς και προφυλαγμένους χώρους.
- Κλείστε όλες τις διόδους (καμινάδες, παράθυρα, πόρτες κλπ.) έτσι ώστε να μην διεισδύσουν οι καύτρες στο εσωτερικό του σπιτιού.
- Κλείστε τις παροχές φυσικού αερίου και υγρών καυσίμων μέσα και έξω από το σπίτι.
- Μαζέψτε τις τέντες στα μπαλκόνια και στα παράθυρα.
- Διευκολύνετε την πρόσβαση πυροσβεστικών οχημάτων ανοίγοντας την πόρτα του κήπου.
- Τοποθετείστε σκάλα στην εξωτερική πλευρά του σπιτιού, αντίθετα από την κατεύθυνση της πυρκαγιάς ώστε να υπάρχει η δυνατότητα άμεσης πρόσβασης στη στέγη.
- Συνδέστε τους σωλήνες ποτίσματος και απλώστε τους ώστε να καλύπτεται η περίμετρος του σπιτιού.
- Αν η ορατότητα είναι μειωμένη, ανάψτε τα εσωτερικά και τα εξωτερικά φώτα του για να γίνεται ορατό μέσα από τους καπνούς.

➤ **Αν η πυρκαγιά έχει φτάσει στο σπίτι σας**

- Μην εγκαταλείπετε το κτίριο εκτός αν η διαφυγή σας είναι πλήρως εξασφαλισμένη.
- Μην μπαίνετε μέσα σε αυτοκίνητο. Η πιθανότητα επιβίωσης σε ένα σπίτι κατασκευασμένο από άφλεκτα υλικά είναι πολύ μεγαλύτερη από εκείνη σε ένα αυτοκίνητο που βρίσκεται σε καπνούς και φλόγες.
- Αν παραμείνετε στο σπίτι:
- Κλείστε καλά τις πόρτες και τα παράθυρα.
- Φράξτε τις χαραμάδες με βρεγμένα πανιά για να μην μπει μέσα καπνός.
- Απομακρύνετε τις κουρτίνες από τα παράθυρα.
- Μεταφέρετε στο εσωτερικό των δωματίων τα έπιπλα που βρίσκονται κοντά στα παράθυρα και τις εξωτερικές πόρτες.
- Κλείστε τις ενδιάμεσες πόρτες για να επιβραδύνετε την εξάπλωση της πυρκαγιάς.
- Γεμίστε την μπανιέρα, τους νιπτήρες και τους κουβάδες με εφεδρικό νερό.
- Συγκεντρωθείτε όλοι μαζί σε ένα δωμάτιο.
- Φροντίστε να υπάρχει φακός και εφεδρικές μπαταρίες μαζί σας σε περίπτωση διακοπής ηλεκτρικού ρεύματος.
- Αν το σπίτι σας είναι ξύλινο αναζητείστε καταφύγιο σε κτιστό σπίτι.
- Αν διαταχθεί οργανωμένη απομάκρυνση από την περιοχή ακολουθείστε πιστά τις οδηγίες των Αρχών και τις διαδρομές που θα δοθούν.

➤ **Μόλις περάσει η πυρκαγιά**

- Βγείτε από το σπίτι και σβήστε αμέσως τις μικροεστίες που απομένουν.
- Ελέγξτε για τουλάχιστον 48 ώρες, ανά τακτά χρονικά διαστήματα, την περίμετρο και τους εξωτερικούς χώρους του σπιτιού για το ενδεχόμενο αναζωπυρώσεων.



**ΠΑΡΑΡΤΗΜΑ Λ**

**ΠΑΡΑΡΤΗΜΑ Λ – ΠΙΝΑΚΑΣ ΑΠΟΔΕΚΤΩΝ**

Το παρόν προσαρτάται στο ΣΧΕΔΙΟ ΑΝΤΙΜΕΤΩΠΙΣΗΣ ΕΚΤΑΚΤΩΝ ΑΝΑΓΚΩΝ ΕΞ ΑΙΤΙΑΣ ΔΑΣΙΚΩΝ ΠΥΡΚΑΓΙΩΝ ΔΗΜΟΥ ΡΕΘΥΜΝΗΣ και αποτελεί αναπόσπαστο τμήμα του.

ΑΠΟΔΕΚΤΕΣ

- Δήμαρχος Ρεθύμνης
- Αντιδήμαρχος Πολιτικής Προστασίας & Κλιματικής Αλλαγής Δήμου Ρεθύμνης
- Διεύθυνση Τεχνικών Υπηρεσιών Δήμου Ρεθύμνης
- Διεύθυνση Περιβάλλοντος & Αγροτικής Ανάπτυξης Δήμου Ρεθύμνης
- Διεύθυνση Κοινωνικών Υπηρεσιών Δήμου Ρεθύμνης